

218
2

6423
23/1/93

ଭକ୍ତ କ ପ୍ରସଙ୍ଗ

Feb + March
1984





PRIME MINISTER
 SMT. GANDHI
 ADDRESSING THE
 INTERNATIONAL
 CONFERENCE OF WOMEN
 ENTREPRENEURS

THIRD NATIONAL
 CONFERENCE
 OF WOMEN
 ENTREPRENEURS

ପ୍ରାକୃତକାଳିନୀ ମହିଳା ଶିଳ୍ପକର୍ମାଣୀ ସମ୍ମେଳନାରେ
 ପ୍ରଧାନମନ୍ତ୍ରୀ ଶ୍ରୀମତୀ ଇନ୍ଦିରା ଗାନ୍ଧୀ



Prime Minister
 Smt. Indira Gandhi
 contributing on the occasion of
 the 10th Natl. & Int'l Women's

ଉତ୍କଳ ପ୍ରସଙ୍ଗ

ମାସ/ପାଳଗୁନ ୧୯୦୫ ଶକାବ୍ଦ ୪୦ ଭାଗ ୭ମ/୮ମ ସଂଖ୍ୟା ଫେବୃଆରୀ/ମାର୍ଚ୍ଚ ୧୯୮୪

ସମ୍ପାଦନା ମଣ୍ଡଳୀ

ନିର୍ଦ୍ଦେଶକ: ଶ୍ରୀ ଫଣୀଭୂଷଣ ଦାସ

ସମ୍ପାଦକ: ଶ୍ରୀ ଲୋକନାଥ ରାୟଗୁରୁ

ସହ ସମ୍ପାଦକ: ଛତ୍ରଭଞ୍ଜ ସତ୍ୟନାରାୟଣ ନନ୍ଦ

ସହଯୋଗୀ ସମ୍ପାଦକ: ଶ୍ରୀ ଲୋକନାଥ ତନ୍ତୀ

ମୁଖ୍ୟ ସମ୍ପାଦକ

ଶ୍ରୀ ସତ୍ୟାନନ୍ଦ ଚମ୍ପକରାୟ

ପ୍ରଚ୍ଛଦ ଶିଳ୍ପୀ

ଶ୍ରୀ ଅପିତ୍ ମୁଖାର୍ଜୀ

ପ୍ରକାଶନ : ସୂଚନା ଓ ଲୋକ ସମ୍ପର୍କ ବିଭାଗ,

ଓଡ଼ିଶା ସରକାର, ଭୁବନେଶ୍ୱର

ଦାଖିଲ ନଂ ୧୦୦୦୦

ପୃଷ୍ଠା ୧୦୦୦



ମୁଦ୍ରଣ

ଓଡ଼ିଶା ସରକାରୀ ମୁଦ୍ରଣାଳୟ, କଟକ

ଓଡ଼ିଶା ସରକାରଙ୍କ ବିଭିନ୍ନ କାର୍ଯ୍ୟ, ସରକାରୀ ଗୋଷ୍ଠୀ ଓ ଅନ୍ୟାନ୍ୟ ଦରକାରୀ ତଥ୍ୟର ସଂକ୍ଷିପ୍ତ ବିବରଣ "ଉତ୍କଳ ପ୍ରସଙ୍ଗ"ରେ ପ୍ରକାଶିତ ହୋଇଥାଏ । ଏହା ବ୍ୟତୀତ ଅନେକ ବିଷୟ ସଂକ୍ଷିପ୍ତ ଆକାରରେ ମଧ୍ୟ ଏହି ପତ୍ରିକାରେ ପ୍ରକାଶ କରାଯାଇଥାଏ । ସେହି ବିଷୟକୁ ସମ୍ପୂର୍ଣ୍ଣ ଓ ଅନୁମୋଦିତ ମୂଳ ପାଠ ବୋଲି ଗ୍ରହଣ କରିବା ଉଚିତ ନୁହେଁ ।

'ଉତ୍କଳ ପ୍ରସଙ୍ଗ' ଓଡ଼ିଶା ସରକାରଙ୍କ ସୂଚନା ଓ ଲୋକ ସମ୍ପର୍କ ବିଭାଗ ତରଫରୁ ପ୍ରକାଶ ପାଇଥିଲେ ସ୍ତ୍ରୀ ଏହି ପତ୍ରିକାରେ ପ୍ରକାଶିତ ମତାମତ ଓ ଚିନ୍ତାଧାର ସବୁଫଳରେ ଓଡ଼ିଶା ସରକାରଙ୍କର ବୋଲି ବୁଝିବାକୁ ହେବ ନାହିଁ ।

ଇତିହାସର ପଦ୍ଧତି	..	ଶ୍ରୀ ରାମକୀ ବରଜ ପଟ୍ଟନାୟକ	..	୧
ସ୍ୱର୍ଣ୍ଣକୋମ ଓ ଯେରୋ ଆଲ୍ୟର୍	..	ଶ୍ରୀ ବସନ୍ତ କୁମାର ବିଶ୍ୱାଳ	..	୪
ଅମ ସାକ୍ଷିକ ପରିବେଶ	..	ଡକ୍ଟର ରାମଚନ୍ଦ୍ର ପଟ୍ଟନାୟକ	..	୭
ଓଡ଼ିଶା ଝଣି କର୍ପୋରେସନ୍	..	ଶ୍ରୀ ପି. ପି. ଲହା	..	୧୦
ସମବାୟ ଓ ମାନବ କଳ୍ୟାଣ	..	ଶ୍ରୀ ପ୍ରତାପ ଚନ୍ଦ୍ର ସେନାପତି	..	୧୩
ସ୍ୱାଚୀନ ଗତରେ ଶିଳ୍ପ ସମ୍ପର୍କ	..	ଶ୍ରୀ ମୁରାରି ଜେନା	..	୧୭
ବନ୍ୟାମାନଙ୍କର ସାମାଜିକ ଦୃଷ୍ଟିକୋଣ	..	ଶ୍ରୀ ଉଦୟନାଥ ରଥ	..	୨୦
ପ୍ରଗତିର ଅଗ୍ରଭାଗ	..	ଶ୍ରୀ ନୃସିଂହ ପ୍ରସାଦ ଦେବ	..	୨୨
ବିନୟା	..	ଡାକ୍ତର ଅଜିତ କୁମାର ମହାପାତ୍ର	..	୨୪
ଓଡ଼ିଶାର ସଂସ୍କୃତିରେ ଜୀବପୂଜା	..	ଶ୍ରୀ ପ୍ରଫୁଲ୍ଲ କୁମାର ମହାନ୍ତି	..	୨୬
ଚିଠିକର ଯତ୍ନ	..	ଶ୍ରୀ ବିଚିତ୍ରାନନ୍ଦ ପାଠକରାୟ	..	୨୯
ଶିଳ୍ପ ବହନାୟା	..	ଶ୍ରୀମତୀ ହରିପ୍ରୀୟା ରାଉତରାୟ	..	୩୫
ଜଳ ଦାସିଆ ବଂଶରୀ	..	ଶ୍ରୀ ଯୁଗଳ କିଶୋର ମାୟକ	..	୩୭
ସାଧ୍ୟାମତା ପରବର୍ତ୍ତୀ ଓଡ଼ିଆ ଲୋକ ନାଟକ	..	ଡକ୍ଟର ହେମନ୍ତ କୁମାର ଦାସ	..	୪୧
ଅତିବହୁ ଓ ଲକ୍ଷ୍ମଣ ରସ	..	ଶ୍ରୀ ଚାରାକାନ୍ତ ମହାନ୍ତି	..	୪୧
ସର୍ବାଦୈ ଗରାସର୍ବା	..	ଶ୍ରୀମତୀ ଛବି ମହାନ୍ତି	..	୫୫
ପ୍ରଗତି ପ୍ରସଙ୍ଗ	୫୯



କୃତ୍ରିମାତ୍ମକ ସମ୍ପଦକିନ୍ଦୁ

ଶ୍ରୀ ଜାନକୀ ବଲ୍ଲଭ ପଟ୍ଟନାୟକ

କାହାଣ୍ଡି କିଲାର ଖଡ଼ିଆଳ, ସାରପୁତ ଓ ରାଜନୈତିକ ଓଡ଼ିଶାର ଏକ ଦୀପ ସ୍ତମ୍ଭ । ଏହାର ଇତିହାସ ଆଲୋଚନା କଲେ କଣାଯାଏ ସଭ୍ୟ ମନୁଷ୍ୟର ପ୍ରଥମ ପଦକ୍ଷେପ ଏହି ଖଡ଼ିଆଳରେ ପଡ଼ିଛି । ଲକ୍ଷେ ବର୍ଷ ତଳର ମନୁଷ୍ୟ ପ୍ରଥମେ ଯେଉଁ ସୁରଣୀୟ କୀର୍ତ୍ତି ଆରମ୍ଭ କରିଥିଲା, ତାର ଅନେକ ତିତ୍ତାକନ ତଥା ଚତ୍ତାକାନ ଭାଷା ଓ ଅକ୍ଷରର ସଙ୍କେତମାନ ଖଡ଼ିଆଳରେ ଥିବା ଯୋଗାମଠର କରକତ୍ତ ନାମକ ଏକ ଗୁହାରେ ଦେଖିବାକୁ ମିଳୁଛି । ଏ ସମସ୍ତ ମଧ୍ୟପ୍ରଦେଶର ଗାଙ୍ଗାନପୁର ଗିରି ଗହୁରରେ ଥିବା ଚିତ୍ର, ଭାଷା ଓ ଅକ୍ଷରର ସଙ୍କେତ ସହିତ ରୁକ୍ମନାୟ । ପ୍ରଥମ ଶାତ୍ରପୀଠ, ପ୍ରଥମ ଶାତ୍ରମଠ ଏବଂ ପ୍ରଥମ ଶ୍ରେବ ମଠ ଏଠାରେ ଆବିଷ୍କୃତ ହୋଇଛି । ବୌଦ୍ଧଯୁଗର ସଭ୍ୟତାର ପ୍ରତୀକ; ପୁଷ୍ପପତ୍ରି ବିହାର ଓ ନାକଦା ବିହାର ଗଳି ଶାତ୍ର ବିହାର ଓ ଶ୍ରେବ ବିହାରର ଧୂସାକଶେଷ ଲୋକଲୋଚନକୁ ଆସି ପାରିଛି । ଏହି ଉପତ୍ୟକା ବନ୍ଧରେ ଯେ ଦିନେ ଏକ ଭଲତ ନଗରୀ ମୁଖତେକି ଭଠିଥିଲା ସେଥିରେ ସଦେହ ନାହିଁ । ସେ ସମୟରେ ନାଗରିକମାନଙ୍କର ଜୀବନଯାପନ

ରହଣି ଏବଂ ଦଣ୍ଡବିଧାନ କାର୍ଯ୍ୟ ସଂପର୍କୀୟ ଅନେକ ତଥ୍ୟ ସଂଗୃହୀତ ହେଉଛି । ଏ ସମସ୍ତ କେବଳ ଓଡ଼ିଶା ନୁହେଁ, ସାରା ଭାରତବର୍ଷର ଇତିହାସକୁ ସମୃଦ୍ଧ କରିଛି । ପରବର୍ତ୍ତୀ ପର୍ଯ୍ୟାୟରେ ସୋମବଂଶୀ ଓ ଗଙ୍ଗବଂଶୀ ରାଜାମାନେ ମଧ୍ୟ ଏ ଅକ୍ଷରକୁ ଆସିଥିଲେ । ଭାରତର ସମସ୍ତ ପ୍ରସିଦ୍ଧ ସ୍ଥାନ ପରିଭ୍ରମଣ କରିଥିବା ତୀନର ପରିଭ୍ରାଜକ ହୁଏନ୍ସାଂ ତାଙ୍କର ଭ୍ରମଣ ବୃତ୍ତାନ୍ତରେ ଏହି ସମୃଦ୍ଧ ସଭ୍ୟତାର ପରିଚୟ ଦେଇଛନ୍ତି ।

ଧର୍ମର ସମନ୍ୱୟ

ଓଡ଼ିଶାରେ ସମସ୍ତ ଧର୍ମର ଯେପରି ବିକାଶ ଘଟିଛି, ଏଠାରେ ମଧ୍ୟ ସେପରି ବିକାଶ ଲଭ କରିଛି । ଶାତ୍ର, ଶ୍ରେବ ଓ ବୈଷ୍ଣବ ଧର୍ମର କିପରି ଅଭ୍ୟୁଦୟ ଘଟିଥିଲା ବିଭିନ୍ନ ମନ୍ଦିର ସେ ସବୁର ସ୍ପଷ୍ଟ ନିଦର୍ଶନ । ଏହାବ୍ୟତୀତ ଅନ୍ୟ ଏକ ବିଶେଷତ୍ୱ ହେଉଛି, ଯୋଗିନୀ ମନ୍ଦିର । ଭାରତର ମାତ୍ର ଗୁରୋଟି ଅକ୍ଷରରେ ଚଉଖଣ୍ଡି ଯୋଗିନୀ ମନ୍ଦିର ଦେଖିବାକୁ ମିଳେ । ତାହା ହେଉଛି ଓଡ଼ିଶାର ଦୁଇଟି ସ୍ଥାନରେ ଏବଂ ମଧ୍ୟ-ପ୍ରଦେଶର ଦୁଇଟି ସ୍ଥାନରେ । ଖଡ଼ିଆଳର ଅତି

ତରଫଠି ଯୋଗିନୀ ମନ୍ଦିର ଏକ ବିଶେଷ ଆକର୍ଷଣ । ରାଣୀପୁର ଝରିଆଲ୍ ଧର୍ମ ସମନ୍ୱୟର ସଙ୍କେତ ବହନ କରିଛି । ଓଡ଼ିଶାର ଭାଷା ଓ ସାଂସ୍କୃତିକ ଅଭ୍ୟୁତ୍ଥାନରେ ଖଡ଼ିଆଳର ଅଂଶ ଗ୍ରହଣ ରଲେଖ ଯୋଗ୍ୟ ।

ସାହିତ୍ୟ ସାଧନା

ଖଡ଼ିଆଳର ସାହିତ୍ୟ ସାଧନା ଅପୂର୍ବ । ଓଡ଼ିଶାର ଆଧୁନିକ ଯୁଗରେ ରାଧାନାଥ, ଫକୀରମୋହନ, ମଧୁସୂଦନ, ଗଙ୍ଗାଧର ପ୍ରଭୃତି କୃତାସନାନୁ ନେଇ ସାହିତ୍ୟ କ୍ଷେତ୍ରରେ ଯେଉଁ ସାହିତ୍ୟିକ ଯୁଗ ଆରମ୍ଭ ହୋଇଥିଲା, ସେଥିରୁ ଖଡ଼ିଆଳ ବାଦ୍ଯାଇନାହିଁ । ସେତେବେଳେ ଯେଉଁ ସାହିତ୍ୟ ସମିତିମାନ ଗଢ଼ାଯାଇଥିଲା, ଅନେକ ସ୍ଥଳେ ପାଇ ଗମଣୀ । କେବଳ ଖଡ଼ିଆଳ ସାହିତ୍ୟ ସମିତି ଶତବାର୍ଷିକୀ ପାଳନ କରିଛି । ତେଣୁ, ସାହିତ୍ୟର ନିରବଚ୍ଛିନ୍ନ ସାଧନା ପାଇଁ ଏଠାକାର ସାହିତ୍ୟ ସାଧକମାନେ ବିଶେଷ ଅଭିନନ୍ଦନୀୟ ।

ରାଜନୈତିକ ମାନଚକ୍ରରେ

ସ୍ୱତନ୍ତ୍ର ଓଡ଼ିଶା ପ୍ରଦେଶ ଗଠନ କ୍ଷେତ୍ରରେ ଖଡ଼ିଆଳର ଆନ୍ଦୋଳନାତ୍ମକ ଭୂମିକା ଅନସ୍ୱୀକାର୍ଯ୍ୟ । ପ୍ରଥମେ ଖଡ଼ିଆଳ ଥିଲା ମଧ୍ୟପ୍ରଦେଶ ଅଧୀନରେ । ସ୍ୱତନ୍ତ୍ର ଓଡ଼ିଶା ଗଠନ କାଳରେ ଓଡ଼ିଶାକୁ କମିଟି ଆକାରରେ ଦାବୀ ଉପସାଧିତ କରାଗଲା ଖଡ଼ିଆଳକୁ ଓଡ଼ିଶାରେ ମିଶାଇବା ପାଇଁ । ଓଡ଼ିଶାକୁ କମିଟି ପ୍ରମାଣ ସୂଚକେ, ଯଦି ଖଡ଼ିଆଳ ଓଡ଼ିଆ ଅଞ୍ଚଳ, ତେବେ ତା'ର ସମାଜ କ'ଣ ? ସେତେବେଳେ ତା'ର ସମାଜ ଥିଲା ଖଡ଼ିଆଳ ସାହିତ୍ୟ ସମିତି । ଯେତେ ବହି ଓ ଲେଖାସବୁ ଏହି ସାହିତ୍ୟ ସମିତି ପକ୍ଷରୁ ପ୍ରକାଶିତ ହୋଇଥିଲା, ସେସବୁ ପ୍ରମାଣ ସ୍ୱରୂପ ଦିଆଗଲା । ଶେଷରେ ଓଡ଼ିଶାକୁ କମିଟି ଗ୍ରହଣ କଲେ ଯେ ଓଡ଼ିଆ ଭାଷା ଓ ସାହିତ୍ୟ ସାଧନା କ୍ଷେତ୍ରରେ ଖଡ଼ିଆଳ ହେଉଛି ଏକ ସମୃଦ୍ଧ ଅଞ୍ଚଳ । ତେଣୁ, ଏହା ଓଡ଼ିଶାରେ ମିଶିବା ଅତ୍ୟନ୍ତ ଯୁକ୍ତିଯୁକ୍ତ । ସେ ଦୃଷ୍ଟିରୁ ଖଡ଼ିଆଳର ଦାନ ଭୂମି ହେବ ନାହିଁ ।

ମୈତ୍ରୀର ପ୍ରତୀକ

କରନାଥ ସଂସ୍କୃତି ପାଇଁ ଓଡ଼ିଶା ସାରା ଭାରତ ବର୍ଷରେ ପ୍ରସିଦ୍ଧ । କରନାଥ ସଂସ୍କୃତିର ପ୍ରତୀକ ହେଉଛି ଦର୍ପିବାମନ । ଖଡ଼ିଆଳର ବିଭିନ୍ନ କାରି ମଧ୍ୟରେ ଥିବା ଦର୍ପିବାମନ ମନ୍ଦିର ଗୋଷ୍ଠୀ କରୁଛି ଯେ ଓଡ଼ିଆ ଜାତି ଏକ ଓ ତା'ର ହୃଦୟ ଓ ମନ ଏକ ।

ଓଡ଼ିଆ ସାହିତ୍ୟ ଅଭିଳାଷୀ

ସାହିତ୍ୟ ହେଉଛି ଗୋଟିଏ ଜାତିର ପ୍ରାଣ ଏବଂ ଆଶା, ଆକାଂକ୍ଷା, ସ୍ୱପ୍ନ, ଦୁଃଖ, ଆନନ୍ଦ, ସ୍ୱପ୍ନ, ସାପ୍ତରାତ୍ରୀ, ଚର୍ଚ୍ଚା ଓ ଗୌରବର ସ୍ୱରାସିପି । ସାହିତ୍ୟ ବିନା

କୌଣସି ଜାତି ଅଗ୍ରଭୃତି କରିପାରିବ ନାହିଁ । ସାହିତ୍ୟ ବ୍ୟତିରେକେ ସଭ୍ୟତା ନାହିଁ କି ଭାଷା ନାହିଁ । ଭାଷା ନ ଥିଲେ ସାହିତ୍ୟ ନାହିଁ କି ସଭ୍ୟତା ନାହିଁ । ସଭ୍ୟତା ନଥିଲେ କୌଣସି ଜାତିର ବଞ୍ଚିବାର ଅଧିକାର ନାହିଁ । ସେ ଦୃଷ୍ଟିରୁ ବହୁ ସାଧକମାନଙ୍କ କରିଆରେ ଯୁଗେ ଯୁଗେ ସାହିତ୍ୟ ରକ୍ଷିତ ହୋଇ ଆସିଛି । ଓଡ଼ିଆ ସାହିତ୍ୟର ଇତିହାସ ତେଜଶହ ବର୍ଷର । ଗଦ୍ୟ ସାହିତ୍ୟ ଦୃଷ୍ଟିରୁ ଦେଖିଲେ ଅନନ୍ତ ବର୍ମା ବହୁ ହସ୍ତ ଦେବ ହେଉଛି ପ୍ରଥମ ଗଦ୍ୟ । ଭାରତ ବର୍ଷର ଯେ କୌଣସି ସାହିତ୍ୟ ତୁଳନାରେ ଓଡ଼ିଆ ସାହିତ୍ୟ ଆଦୌ ନ୍ୟୁନ ନୁହେଁ ଏବଂ ଭାରତର ଚଳନ୍ତ ଗଳ୍ପ ପ୍ରାଦେଶିକ ସାହିତ୍ୟ ମଧ୍ୟରେ ଏହା ଅନ୍ୟତମ । ଏ ଦିଗରେ ବିଗତ ଶହେବର୍ଷ ଧରି ଖଡ଼ିଆଳ ସାହିତ୍ୟ ସମିତି ଓଡ଼ିଆ ସାହିତ୍ୟକୁ ପ୍ରେରଣା ଦେଇଛି । ଆମ ସାହିତ୍ୟକୁ ଉତ୍ତମ ସ୍ଥାନ ଦେବାକୁ ହେଲେ ଓ ଉଦ୍ଦୀପ୍ତ ରଖିବାକୁ ହେଲେ ନିଜର ସାଧନାକୁ ଶକ୍ତିଶାଳୀ କରିବା ଆମ ସାହିତ୍ୟିକମାନଙ୍କର କର୍ତ୍ତବ୍ୟ ।

ସାହିତ୍ୟ ସମାଜଧର୍ମୀ

ସାହିତ୍ୟ ଉଦ୍ଦେଶ୍ୟ ବିହୀନ ନୁହେଁ । ସାହିତ୍ୟ ଯଦି ସମାଜଧର୍ମୀ ନୁହଏ ଏବଂ କେତେକ ଚିରନ୍ତନ ମୂଲ୍ୟ-ବୋଧ ସେଥିରେ ନରହେ, ତା'ହେଲେ ସେ ସାହିତ୍ୟ ପଦବାଚ୍ୟ ନୁହେଁ । ସମାଜ ଚିତ୍ରସହ ଦରିଦ୍ରତମ ବ୍ୟକ୍ତିର ଆଶା ଓ ଆକାଂକ୍ଷା ଯେପରି ସାହିତ୍ୟରେ ପୁଚ୍ଛିଗଠେ, ସେଥିପ୍ରତି ସାହିତ୍ୟିକମାନଙ୍କର ଗୁରୁଦାୟିତ୍ୱ ରହିଛି । ଏହା ଫରାସୀ ବିପ୍ଳବ, ରଷ୍ଟ୍ର ବିପ୍ଳବ ଓ ଭାରତର ସ୍ୱାଧୀନତା ଆନ୍ଦୋଳନ ସମୟରେ ରଚିତ ସାହିତ୍ୟ ବିଶେଷଭାବେ ପ୍ରମାଣିତ କରିଛି । ତେଣୁ, ଦରିଦ୍ରତମ ବ୍ୟକ୍ତି ସମାଜରେ ଯେପରି ଉପଯୁକ୍ତ ଆସନ ଉଠି କରିପାରିବେ, ସେଦିଗରେ ଆମର ସାହିତ୍ୟିକମାନେ ଉଦ୍ୟମ କରିବା ହେଉଛି, ଏ ଯୁଗର ଆହ୍ୱାନ ।

କରୁଣାର ସ ଓ ପରବେଶ

ପୃଥିବୀର ଆଦିକାବ୍ୟ ତଥା ଭାରତବର୍ଷର ଆଦିକାବ୍ୟ ରାମାୟଣ କରୁଣାର ସରୁ ଆରମ୍ଭ ହୋଇଛି । ଏପରିକି, ପୃଥିବୀର ପ୍ରତ୍ୟେକ ପ୍ରସିଦ୍ଧ ସାହିତ୍ୟରେ କରୁଣାର ସର ନିବେଦନ ଆମେ ଛତ୍ରେ ଛତ୍ରେ ଅନୁଭବ କରିପାରୁଛୁ । କରୁଣାର ସ ସାହିତ୍ୟକୁ ଉଚିତର କରିଛି । କେବଳ ମନୁଷ୍ୟ ସମାଜନୁହେଁ, ଅରଣ୍ୟ ଓ ପଶୁପକ୍ଷୀକୁ ନେଇ କରୁଣାର ସ ପରିବେଶିତ ହୋଇଛି । ସଂପ୍ରତି ଯାହାକୁ 'ଇକୋଲୋଜି' ବା ପରିବେଶ ବୋଲି କୁହାଯାଉଛି, ସେ ପରିବେଶପାଇଁ ବାଲୁକା ପ୍ରଥମେ ତାଙ୍କର କାବ୍ୟ ରଚନା କରିଥିଲେ । ଶବ୍ଦର ବାଣୀଘାତରେ କୌଣସି ଯେତେବେଳେ ମୃତ୍ୟୁ ହେଲା, ସେହି ପରିବେଶକୁ କେନ୍ଦ୍ରକରି ରାମାୟଣ ରଚିତ ହୋଇଥିଲା । କୌଣସି ସମସ୍ତ ପ୍ରାଣୀଜଗତର ପ୍ରତୀକ ଓ ବନ୍ୟପ୍ରାଣୀର

ରକ୍ଷା ସମାଜର କର୍ତ୍ତବ୍ୟ । ସେହିପରି ବିଷ୍ଣୁ ଶର୍ମା ତାଙ୍କର
 କାବ୍ୟକୃତିରେ ପଶୁପକ୍ଷୀ ଓ ଜଙ୍ଗଲର ଚିତ୍ର ବର୍ଣ୍ଣନା
 କରିଛନ୍ତି । ଅଭିଜ୍ଞାନ ଶତ୍ରୁତକମ୍ରେ ଶତ୍ରୁତକାଙ୍କର
 ଶ୍ରିକ୍ଷା ଆରମ୍ଭ ହୋଇଛି ବୃକ୍ଷର ଯତ୍ନ ଏବଂ ମୃଗର
 ରକ୍ଷନ ପାଳନଠାରୁ । ତେଣୁ ଜଙ୍ଗଲର କ୍ଷୟକ୍ଷତି ହେଲେ

ସାହିତ୍ୟ ଓ ସମାଜ ରହିବନାହିଁ । ଜଙ୍ଗଲ ଓ ଜୀବଜନ୍ତୁଙ୍କ
 ସୁରକ୍ଷାପାଇଁ ବହୁ ଆଇନ୍ ରହିଛି । କିନ୍ତୁ ଆଇନ୍
 ଅପେକ୍ଷା ଅରଣ୍ୟ ଜୀବଜନ୍ତୁଙ୍କ ପ୍ରତି ମନୁଷ୍ୟ ସମାଜର
 ସମେଦନଶୀଳତା ସାହିତ୍ୟରେ ଅଧିକ ପ୍ରକାଶ ପାଇବା
 ଆବଶ୍ୟକ ।



ନାନ୍ଦ୍ୟବର ସାଧ୍ୟବାଳ ଶ୍ରୀ ପାଣ୍ଡେ
 ଭବାନୀପାଟଣାଠାରେ ଛୁଟୁଗୋଗୀଙ୍କ
 ନିମନ୍ତେ ଔଷଧ ଉପ୍ପାଦ ଉନ୍ନତମୋଚନ
 କରୁଛନ୍ତି

ଦେଶର ବିକାଶ ଓ ସମୃଦ୍ଧି କ୍ଷେତ୍ରରେ ଉତ୍ସାହ ଉପଯୋଗର ପ୍ରାଧାନ୍ୟ ଅନୁଭୂତ ହେଉଛି । ସାରା ବିଶ୍ୱରେ ମୁଖ୍ୟତଃ ଉତ୍ସାହ ଉପଯୋଗର ପରିମାଣ ପ୍ରାୟ ୧୭୦ ନିଲ୍ଲେଗ୍ରାମ । ଶିଳ୍ପ କ୍ଷେତ୍ରରେ ଅଧିକ ଉନ୍ନତ ଦେଶମାନଙ୍କର ଉତ୍ସାହ ଉପଯୋଗର ପରିମାଣ ସର୍ବାଧିକ ୬୦୦ ନିଲ୍ଲେଗ୍ରାମ ହେଉଥିବା ବେଳେ ଅନ୍ୟ କେତେକ ଦେଶରେ ଏହାର ଉପଯୋଗ ୧୦୦ ନିଲ୍ଲେଗ୍ରାମକୁ କମ୍ ହେଉଥିବା ଜଣାପଡୁଛି ।

ବିଭିନ୍ନ ଦୁଇ ଦଶନ୍ଧି ଧରି ବିଶ୍ୱରେ ଉତ୍ସାହ ଉପାଦାନ ଅସାଧାରଣ ଭାବେ ବୃଦ୍ଧି ପାଇବାରେ ଲାଗିଛି । ୧୯୭୯ରେ ଉତ୍ସାହ ଉପାଦାନର ପରିମାଣ ସର୍ବାଧିକ ୭୫୦ ନିୟୁତ ଟନ୍ରେ ପହଞ୍ଚିଥିଲା । ତା'ପରଠାରୁ ଏହା ହ୍ରାସ ପାଇବାରେ ଲାଗିଛି । ୧୯୮୨ରେ ଉତ୍ସାହ ଉପାଦାନର ପରିମାଣ ୬୪୫ ନିୟୁତ ଟନ୍ ଥିଲା । ୧୯୭୯ ମସିହାର ଉତ୍ସାହ ଉପାଦାନଠାରୁ ଏହା ପ୍ରାୟ ଶତକଡ଼ା ୧୫ ଭାଗ କମ୍ । ଚଳିତ ବର୍ଷରେ ଉତ୍ସାହ ଉପାଦାନର ପରିମାଣ ବୃଦ୍ଧି ପାଇଛି ବୋଲି ଜଣାପଡୁଛି । ଏବଂ ଏହାର ପରିମାଣ ପ୍ରାୟ ୬୬୭

ପାରିମିତକରିବା କଳକବିହୀନ ଉତ୍ସାହ ନିର୍ମାଣ କରିବା ଲାଗି ନିମ୍ନ ଧରଣର କାର୍ବନ୍ ଫେରୋକ୍ସାଇଡ୍ ବ୍ୟବହାର କରାଯାଇଥାଏ । ଛାତ୍ର ଉତ୍ସାହ, ଯତ୍ନପାତ୍ର ଉତ୍ସାହ, କାରଖାନା ଉପଯୋଗୀ ଉତ୍ସାହ, ନିର୍ମାଣ ଉପଯୋଗୀ ଉତ୍ସାହ ପ୍ରଭୃତି ନିର୍ମାଣ କରିବା ସମ୍ପର୍କରେ ଉଚ୍ଚ ଧରଣର କାର୍ବନ୍ ଫେରୋକ୍ସାଇଡ୍ ବ୍ୟବହୃତ ହୁଏ । ଉଚ୍ଚ ତଥା ନିମ୍ନମାନର କାର୍ବନ୍ ଫେରୋକ୍ସାଇଡ୍ ଉପାଦାନ ନିମନ୍ତେ ଉଚ୍ଚ ଧରଣର କ୍ଷୋମ ପିଣ୍ଡ ବ୍ୟବହାର କରାଯାଇଥାଏ । ଆମ ଦେଶରେ ପ୍ରାୟ ମୋଟ ୧୧୯ ନିୟୁତ ଟନ୍ କ୍ଷୋମ ଧାତୁ ଗଢ଼ିତ ଅଛି ବୋଲି ଅନେକ କରାଯାଇଛି । ସେଥି ମଧ୍ୟରୁ ଅଧିକାଂଶ କ୍ଷୋମ ପିଣ୍ଡ ଓଡ଼ିଶାରେ ଉତ୍ପାଦିତ । ତହିଁରୁ ଉଚ୍ଚମାନର ଧାତୁ (ମୁଣ୍ଡା ଓ ତୁନା)ର ପରିମାଣ ପ୍ରାୟ ୬.୯ ନିୟୁତ ଟନ୍ । ଉଚ୍ଚ ତଥା ନିମ୍ନମାନର କାର୍ବନ୍ ଫେରୋକ୍ସାଇଡ୍ ଉପାଦାନ କରିବା ଲାଗି ଉଚ୍ଚମାନର କ୍ଷୋମପିଣ୍ଡର ପରିମାଣ ଖୁବ୍ ସୀମିତ ।

ଉଚ୍ଚ ତଥା ନିମ୍ନ ମାନର କାର୍ବନ୍ ଫେରୋକ୍ସାଇଡ୍ ଉପାଦାନ କରିବା ପାଇଁ ମଧ୍ୟମ କିମ୍ବା ନିମ୍ନ ମାନର

ଗୁରୁତ୍ୱକ୍ରମ ଓ ଫେରୋଆଇରନ୍

ଶ୍ରୀ ବସନ୍ତ କୁମାର ବିଶ୍ୱାଳ ପୂର୍ଣ୍ଣ, ଖଣି ଓ ଉତ୍ତର ମଗର ଉତ୍ତର ରାଜ୍ୟ

ନିୟୁତ ଟନ୍ ହେବ ବୋଲି ଆଶା କରାଯାଇଛି । ଯଦି ଉତ୍ସାହ ଉପାଦାନର ଏହି ଉଚ୍ଚ ଅବ୍ୟାହତ ରହିବ ତେବେ ଉପାଦାନ ପରିମାଣ ଦ୍ୱିଗୁଣିତ ହେବାଲାଗି ଅଧିକ ସମୟ ଲାଗିବ ନାହିଁ ।

ସମ୍ଭବ ତଥା ବିଦ୍ୟୁତ୍ ଶକ୍ତି ପରିଚ୍ଛିନ୍ନ ପରିବର୍ତ୍ତନ ଏବଂ ବିକାଶଶୀଳ ଦେଶମାନଙ୍କରେ ଅତ୍ୟାଧୁନିକ ଶିଳ୍ପ କାରଖାନାର ବିକାଶ ପାଇଁ ସଂପୂର୍ଣ୍ଣ ଉତ୍ସାହର ଗୁଣାତ୍ମକ ବୃଦ୍ଧି ପାଇବା ପରିଲକ୍ଷିତ ହେଉଛି । ସେଥିନିମନ୍ତେ ଉଚ୍ଚମାନର ଉତ୍ସାହ, ବିଶେଷ ଧରଣର ଉତ୍ସାହ ଏବଂ ବିଶେଷକରି କଳକବିହୀନ ଉତ୍ସାହର ଆବଶ୍ୟକତା ବୃଦ୍ଧି ପାଇବାରେ ଲାଗିଛି ।

ଉତ୍ସାହ କାରଖାନାଗୁଡ଼ିକ ପାଇଁ ଲୌହନିର୍ମିତ ଧାତୁର (ଫେରୋଆଇରନ୍) ପ୍ରାଧାନ୍ୟ ଅଧିକରୁ ଅଧିକ ବୃଦ୍ଧି ପାଇଛି । ସବୁ ଧରଣର ଫେରୋ ଆଇରନ୍ ବହୁତାଏ ବହୁତାଏ ଉତ୍ସାହ କାରଖାନାରେ ଉପଯୋଗ କରାଯାଇଛି ।

ବିଶେଷ ଧରଣର ଆଇରନ୍ ଉତ୍ସାହ ପ୍ରସ୍ତୁତ କରିବା ପାଇଁ ଫେରୋ-କ୍ଷୋମ୍ ଏକ ମୌଳିକ ଉପାଦାନ ।

କ୍ଷୋମ ଧାତୁ ଉପଯୋଗ କରାଯାଇ ପାରିବ ନାହିଁ । ଏହି ପରିପ୍ରେକ୍ଷାରେ ବିଶ୍ୱରକଳେ ଏଭଳି କ୍ଷୋମଧାତୁର ଗୁଣିତା ସ୍ତର ନାହିଁ । ଆବଶ୍ୟକୀୟ ଉଚ୍ଚମାନର କ୍ଷୋମ ଧାତୁ ପାଇବା ପାଇଁ କ୍ଷୋମିୟମର ଶୁଣାତ୍ମକ ବିକାଶ ଘଟାଇବା ବ୍ୟୟସାପେକ୍ଷ ।

ଉଚ୍ଚ ତଥା ନିମ୍ନ କାର୍ବନ୍ ଫେରୋକ୍ସାଇଡ୍ ତୁଳନାରେ ଉର୍ଦ୍ଧ୍ୱକ୍ଷୋମରେ କ୍ଷୋମିୟମ୍ ଭାଗ ଖୁବ୍ କମ୍ ଥାଏ । ସୂତରାଂ ଉର୍ଦ୍ଧ୍ୱକ୍ଷୋମ୍ ଉପାଦାନ କରିବା ସମ୍ପର୍କରେ ମଧ୍ୟମ ଓ ନିମ୍ନମାନର କ୍ଷୋମ ପିଣ୍ଡ କେବଳ ବ୍ୟବହାର କରାଯାଇ ପାରେ ।

ନିମ୍ନ ଧରଣର କାର୍ବନ୍ ଫେରୋକ୍ସାଇଡ୍ ପରିବର୍ତ୍ତେ ଉର୍ଦ୍ଧ୍ୱକ୍ଷୋମ୍ ଉପଯୋଗର ବୈଷୟିକ କୌଶଳ ଅଗ୍ରଗତି କରିବାପରେ ବହୁତାଏ ଉପଯୋଗହୋଇ ପାରୁନଥିବା ମଧ୍ୟମ ତଥା ନିମ୍ନମାନର କ୍ଷୋମପିଣ୍ଡ ଉପଯୋଗ କରାଯାଇ ଏ.ଓ.ଡ଼ି, ଡି.ଓ.ଡ଼ି, ଏ. ଡି. ଆଇ୍ ଏବଂ ସି. ଏ.ଇ.ୟୁ ପ୍ରକ୍ରିୟାରେ କଳକବିହୀନ ଉତ୍ସାହ ପ୍ରସ୍ତୁତକରିବା ସମ୍ଭବ ହେଉଛି ।

ଗାନ୍ଧ୍ୟରେ ଗଢ଼ିତ ଖଣିକ ସଂପଦର ସୁସଙ୍ଗତ ଉପଯୋଗ ଓ ବିକାଶ ସାଧନ ଭବେଶ୍ୟରେ ୧୯୫୬

ମହିମାରେ ଓଡ଼ିଶା ଖଣି କର୍ପୋରେସନ ଲିମିଟେଡ୍ ପ୍ରତିଷ୍ଠା କରାଯାଇଥିଲା । ଏହି କର୍ପୋରେସନ ଉପରୋକ୍ତ କାର୍ଯ୍ୟ ବିଶେଷକରି ଲୌହ, ମାଙ୍ଗାନିଜ ଓ ଜ୍ୟୋତ୍ସ୍ନାତୁର ସୁସଙ୍ଗତ ଉପଯୋଗ ଓ ବିନିଯୋଗପାଇଁ ଗୁରୁତ୍ୱପୂର୍ଣ୍ଣ ଭୂମିକା ଗ୍ରହଣ କରିଆସିଛି । କର୍ପୋରେସନର କାର୍ଯ୍ୟ ସୁକ୍ଷ୍ମା ଓ ନୂଆସାହିବରକା ଅଞ୍ଚଳରେ ଜ୍ୟୋତ୍ସ୍ନାତୁର ଉତ୍ପାଦନରେ ଅବ୍ୟାହତ ରହି ଉଚ୍ଚ, ମଧ୍ୟମ ଓ ନିମ୍ନମାନର ଜ୍ୟୋତ୍ସ୍ନାତୁର ଉତ୍ପାଦନ କରୁଛି । ଦୁର୍ଲଭ ଅଞ୍ଚଳର ଲୁକରକା ଅଞ୍ଚଳରେ ଯେଉଁ ପରିମାଣର ମଧ୍ୟମ ଓ ନିମ୍ନ ମାନର ଜ୍ୟୋତ୍ସ୍ନାତୁର ଗଢ଼ିତହୋଇ ରହିଛି, ତାହା ପ୍ରାୟ ୬ ନିୟୁତ ଟନ୍ ହେବବୋଲି ଅଟକଳ କରାଯାଇଛି । ଏହି ଜ୍ୟୋତ୍ସ୍ନାତୁର ସଦୁପଯୋଗ କରିବା ଉଦ୍ଦେଶ୍ୟରେ ଓଡ଼ିଶା ଖଣି କର୍ପୋରେସନ୍ ବାର୍ଷିକ ୫୦ ହଜାର ଟନ୍ ଉତ୍ପାଦନକ୍ଷମ ଗୋଟିଏ ଗୁର୍ଭଜ୍ୟୋତ୍ସ୍ନା କାରଖାନା ପ୍ରତିଷ୍ଠା କରିବା ନିମନ୍ତେ ନିଷ୍ପତ୍ତି ନେଇଥିଲେ ।

ଏହି ଯୋଜନାକୁ କାର୍ଯ୍ୟକାରୀ କରିବା ଉଦ୍ଦେଶ୍ୟରେ ଓଡ଼ିଶା ଖଣି କର୍ପୋରେସନ୍ ଆନୁକୁଲ୍ୟରେ ଓଡ଼ିଶା ଖଣି କର୍ପୋରେସନ ଆଇଏଚ୍ ଲିମିଟେଡ୍ ନାମରେ ଗୋଟିଏ ସହାୟକ କଂପାନୀ ଗଠନ କରାଯାଇଛି ।

ଶିଳ୍ପ କ୍ଷେତ୍ରରେ ଅନୁସନ୍ଧାନ କେନ୍ଦ୍ରରେ ଜିଲ୍ଲର ଏକ ଆଦିବାସୀ ଅଧ୍ୟକ୍ଷିତ ଅଞ୍ଚଳ ବ୍ରାହ୍ମଣୀପାଳ ଗ୍ରାମର ୬୦ ଏକର ଜମିରେ ଏହି କାରଖାନାଟି ପ୍ରତିଷ୍ଠା କରାଯାଇଛି । କାରଖାନାଟି ପାରାଦୀପ-ଦଇତାରୀ ତୁରିତମାର୍ଗ (ଏକ୍ସପ୍ରେସ୍) ପାର୍ଶ୍ୱରେ ଅର୍ଥାତ୍ ଭୁବନେଶ୍ୱର ଓ ପାରାଦୀପ ବନ୍ଦରଠାରୁ ଯଥାକ୍ରମେ ୧୩୦ କି. ମି. ଓ ୧୪୫ କିଲୋମିଟର ଦୂରରେ ଅବସ୍ଥିତ । ପ୍ରସ୍ତାବିତ ଦଇତାରୀ ଇଷାତ୍ କାରଖାନା ଅଞ୍ଚଳର ଅନତିଦୂରରେ ଏହି କାରଖାନାଟି ଅବସ୍ଥିତ ।

ଦେଶରେ ସରକାରୀ ଉଦ୍ୟୋଗରେ ଏହି ଯେଉଁ ନୂତନ ପ୍ରକଳ୍ପ ପ୍ରଥମଥରପାଇଁ କାର୍ଯ୍ୟକାରୀ କରାଯାଇଛି, ତାହା ବିଦେଶର ଦୁଇଟି କଂପାନୀ ଯଥା-ଅର୍ବିଆର ଲୋସେଟ୍ ଆଲପିନ୍ ଆର୍ ଏବଂ ଫିନ୍ଲ୍ୟାଣ୍ଡର ଓଟ୍ଟୋମୁ ଓଲ ପ୍ରତିଷ୍ଠିତ କମ୍ପାନୀମାନଙ୍କ ସହାୟତାରେ ପ୍ରତିଷ୍ଠା କରାଯାଇଛି । ଉକ୍ତ ପରାମର୍ଶଦାତା ସଂସ୍ଥା ମଧ୍ୟ ଫିଲିପାଇନ୍ ଏବଂ ଗ୍ରୀସ୍ରେ ଅନୁରୂପ ଯୋଜନା କାର୍ଯ୍ୟକାରୀ କରିବା ଦିଗରେ ସହାୟତା କରିଛନ୍ତି ।

ଫିନ୍ଲ୍ୟାଣ୍ଡର ଓଟ୍ଟୋମୁ ଓଲ ସଂଘର ଅନୁରୂପ ଉତ୍ପାଦନକ୍ଷମ ଗୋଟିଏ ନିଜସ୍ୱ ଗୁର୍ଭଜ୍ୟୋତ୍ସ୍ନା କାରଖାନା ରହିଛି, ଯେଉଁଥିରେ ଗୁର୍ଭଜ୍ୟୋତ୍ସ୍ନା ଉତ୍ପାଦନକରିବା ସକାଶେ ନିମ୍ନ ତଥା ଉଚ୍ଚତମାନର ଜ୍ୟୋତ୍ସ୍ନାତୁର ଉପଯୋଗ କରାଯାଇଛି । ଗୁର୍ଭଜ୍ୟୋତ୍ସ୍ନା ଉତ୍ପାଦନ କାର୍ଯ୍ୟକାରୀପାଇଁ ୬୮ଟି ଭରସ ନ କରି ଆଧୁନିକ ବୈଷୟିକ କୌଶଳ ସେମାନେ ଅନୁସରଣ କରୁଛନ୍ତି । ଏଭଳି ଅତ୍ୟାଧୁନିକ ବୈଷୟିକ କୌଶଳ ବର୍ତ୍ତମାନସୁଦ୍ଧା ଅଳ୍ପ କେତେକ

ଦେଶରେ ଅନୁସରଣ କରାଯାଇଛି । ଏହି ବୈଷୟିକ କୌଶଳର ଦୁଇଟି ସ୍ୱତନ୍ତ୍ର ସୁବିଧାରହିଛି । ସେଗୁଡ଼ିକ ହେଲା ସୁକ୍ଷ୍ମବିଦ୍ୟୁତ୍ ଖର୍ଚ୍ଚ ଏବଂ ଉଚ୍ଚତରଣର ଜ୍ୟୋତ୍ସ୍ନାତୁର ଉତ୍ପାଦନ । ଅନ୍ୟ ଯେଉଁ ବୈଷୟିକ କୌଶଳଦ୍ୱାରା ଦେଶରେ ଗୁର୍ଭଜ୍ୟୋତ୍ସ୍ନା ଉତ୍ପାଦିତ ହେଉଛି ତହିଁରେ ଅଧିକ ପରିମାଣର ବିଦ୍ୟୁତ୍ ଅପତୟ ଘଟୁଛି ।

ଉକ୍ତ କାରଖାନାପାଇଁ ପରାମର୍ଶଦାତା ସଂସ୍ଥା ବୈଷୟିକ ଜ୍ଞାନ କୌଶଳ, ନକ୍ସା, ମୌଳିକ ଉଚ୍ଚନିୟମ, ଦେଶରେ ଉତ୍ପାଦିତ ହେଉନଥିବା କେତେକ ଯନ୍ତ୍ରପାତି ଯୋଗାଇଦେବା ସଙ୍ଗେ ସଙ୍ଗେ କାରଖାନାର ନିର୍ମାଣ, ପ୍ରତିଷ୍ଠା ଓ କାର୍ଯ୍ୟ ଆରମ୍ଭ ପ୍ରଭୃତି କାର୍ଯ୍ୟରେ ତଦାରଖ କରିବେ ।

ଏହି ପ୍ରକଳ୍ପ ନିମନ୍ତେ ୪୮.୫୫ କୋଟି ଟଙ୍କା ବ୍ୟୟ ହେବବୋଲି ଅଟକଳ କରାଯାଇଛି । ସରକାରୀ ଉଦ୍ୟୋଗରେ ପ୍ରତିଷ୍ଠିତ ଏହି ହେଉଛି ଏକ ପରିକଳ୍ପନା ଯେଉଁଠି ରାଜ୍ୟ ସରକାର ସବଠାରୁ ଅଧିକ ପରିମାଣରେ ଅର୍ଥ ବିନିଯୋଗ କରିଛନ୍ତି ।

ଏହି କାରଖାନାରୁ ଯେତେ ଗୁର୍ଭଜ୍ୟୋତ୍ସ୍ନା ଉତ୍ପାଦନ କରାଯିବ ସେ ସମସ୍ତ ବିଦେଶକୁ ରିପୋର୍ଟ କରାଯିବ । ଏହାଦ୍ୱାରା ବାର୍ଷିକ ୨୦ରୁ ୨୫ କୋଟି ଟଙ୍କା ବୈଦେଶିକ ମୁଦ୍ରା ଉପାକ୍ରମ କରାଯାଇ ପାରିବ । କାରଖାନାରୁ ଉତ୍ପାଦିତ ସମସ୍ତ ଗୁର୍ଭଜ୍ୟୋତ୍ସ୍ନା ୫ ବର୍ଷ ପାଇଁ ପଶ୍ଚିମ କର୍ମାନୀର ମେସର୍ସ କ୍ଲୋକ୍ନେର ଓ କଂପାନୀ କ୍ରୟ କରିବେ ବୋଲି ସେମାନଙ୍କ ସହିତ ଏକ ବାଣିଜ୍ୟ ଚୁକ୍ତିନାମା ସ୍ୱାକ୍ଷରିତ ହୋଇଛି ।

କାରଖାନା ବସୁଥିବା ଅଞ୍ଚଳରେ କୋଠାବାଡ଼ି ନିର୍ମାଣ ଆଦି ଆନୁଷ୍ଠାନିକ କାର୍ଯ୍ୟ ଆରମ୍ଭ ହେଉଣି ଏବଂ ୧୯୮୫ ଫେବୃଆରୀ ମାସରେ କାରଖାନାର ନିର୍ମାଣ କାର୍ଯ୍ୟ ସଂପାଦନ ହେବ ବୋଲି ଆଶା ରଖାଯାଇଛି ।

ଉକ୍ତ କାରଖାନାର ଆବଶ୍ୟକତା ପୂରଣ କରିବା ନିମନ୍ତେ ସଂପୃକ୍ତ ଅଞ୍ଚଳରେ ଅନେକଗୁଡ଼ିଏ ସହାୟକ ଶିଳ୍ପ କାରଖାନା ପ୍ରତିଷ୍ଠିତ ହେବ । କାରଖାନାର ବିଭିନ୍ନ ଯନ୍ତ୍ରପାତି ଏବଂ ଅତିରିକ୍ତ ଯନ୍ତ୍ରପାତି ପ୍ରସ୍ତୁତ କରିବା ଲାଗି ଗୋଟିଏ ସରଜାମ କାର୍ଯ୍ୟାଳୟ ପ୍ରତିଷ୍ଠା କରାଯାଇ ପାରିବ । କାରଖାନାରେ ଅନୁଜାନ ଅନ୍ତଃକ୍ଷେପଣ ନିମନ୍ତେ ବହୁଳ ପରିମାଣରେ ତୀକ୍ଷ୍ଣ ପାଇପ୍ସ ଆବଶ୍ୟକତା ପଡ଼ିବ । ଏହି ପାଇପ୍ସଗୁଡ଼ିକ ଉକ୍ତ ସରଜାମ କାର୍ଯ୍ୟାଳୟରେ ଅଥବା ଅନ୍ୟ କୌଣସି କାରଖାନାରେ ଉତ୍ପାଦନ କରାଯାଇ ପାରିବ ।

ଗୁର୍ଭଜ୍ୟୋତ୍ସ୍ନା କଳଙ୍କ ବିହୀନ ଉତ୍ପାଦନ କରାଯାଇ ଥାଏ । ତେଣୁ ଗୁର୍ଭଜ୍ୟୋତ୍ସ୍ନା କାରଖାନା ପ୍ରତିଷ୍ଠା କରାଯିବା ସଙ୍ଗେ ସଙ୍ଗେ ସେଥି ସହିତ କଳଙ୍କ ବିହୀନ ଉତ୍ପାଦିତ ଓ ତହିଁରୁ ଅନ୍ୟାନ୍ୟ ଦ୍ରବ୍ୟ ମଧ୍ୟ ଉତ୍ପାଦନ କରାଯାଇ

ପାରିବ । ଉକ୍ତ ଶ୍ଯକ୍ତୋମ୍ କାରଖାନାରୁ ବାର୍ଷିକ ପ୍ରାୟ ୧୦,୦୦୦ଟି ଧାତୁ ନିପୁତ ବୃକ୍ଷ (ଧାତୁମଳ) ଉତ୍ପାଦିତ ହେବ । ଏହି ଧାତୁ ମଳକୁ ସ୍ୱତନ୍ତ୍ର ଧରଣର ଗିପ୍ରାକଟୋର; ଓ ଇଟା ନିର୍ମାଣ ବିଶ୍ଯରେ ଉପଯୋଗ କରାଯାଇ ପାରିବ । ଏସବୁ କାରଖାନାରୁ ଉତ୍ପାଦିତ ବୃକ୍ଷଗୁଡ଼ିକୁ ଘେନି ଶ୍ଯକ୍ତୋମ୍ କାରଖାନା ପ୍ରତିଷ୍ଠା କରାଯାଉଥିବା ଅଞ୍ଚଳରେ ଅନ୍ୟ କେତେକ ଶିଳ୍ପାନୁଷ୍ଠାନ ନିର୍ବିଭିନ୍ନରେ ପ୍ରତିଷ୍ଠା କରାଯାଉ ପାରିବ ।

ପ୍ରାରମ୍ଭରେ ଶ୍ଯକ୍ତୋମ୍ କାରଖାନା ପାଇଁ ପଞ୍ଚଶତ ଲେକ ଶକ୍ତି ଆବଶ୍ୟକ । ଏହାର ସହାୟକ ଶିଳ୍ପାନୁଷ୍ଠାନଗୁଡ଼ିକରେ ଅନ୍ୟତମ ଆଉ ୫୦୦ ନଣକୁ ପ୍ରତ୍ୟକ୍ଷ

ଘରେ କାମ ଧରା ଯୋଗାଇ ଦିଆଯାଇ ପାରିବ । ଏହା ବ୍ୟତୀତ ପରେଇ ଜାଗରେ ଉକ୍ତ କାରଖାନାରେ ୨୦୦୦ ଲେକ କାମ ଧରା ପାଇ ପାରିବେ । ଯଦି ଉତ୍ପାଦିତ ସାମଗ୍ରୀକୁ ନେଇ ନିକଟ ରବିଞ୍ଚ୍ୟତରେ ଯେଉଁ ଶିଳ୍ପାନୁଷ୍ଠାନ ଶକ୍ତି ଉପିବ ବୋଲି ଆଶା କରାଯାଉଛି, ସେ ଅଞ୍ଚଳରେ କହୁ ସଂଖ୍ୟକ ଲେକକୁ କାମଧରା ମିଳିବ ଏଥିରେ ସନ୍ଦେହର ଅବକାଶ ନାହିଁ । ଏହା ପକରେ କାରଖାନାର ଆଭ୍ୟନ୍ତରୀଣ ଅଞ୍ଚଳରେ ପ୍ରଚୁର ବିକାଶ ଦେବା ସଙ୍ଗେ ସଙ୍ଗେ ଲେକମାନେ ପଞ୍ଚାଶ କାମଧରା ପାଇ ପାରିବେ । ଅର୍ଥନୈତିକ ପ୍ରଗତିର ହାର ଜନୁତ କରିବାର ଶ୍ଯକ୍ତିକାଠି ବସ୍ତୁତଃ ଶ୍ଯକ୍ତୋମ୍ ପାଇଁ କରିଆଗେ ରାଜ୍ୟର ଅର୍ଥନୈତିକ ସମ୍ବୃଦ୍ଧି ଯେ ନିଶ୍ଚିତଭାବେ ପ୍ରାପ୍ତି ଏହା ନିଃସନ୍ଦେହ ।

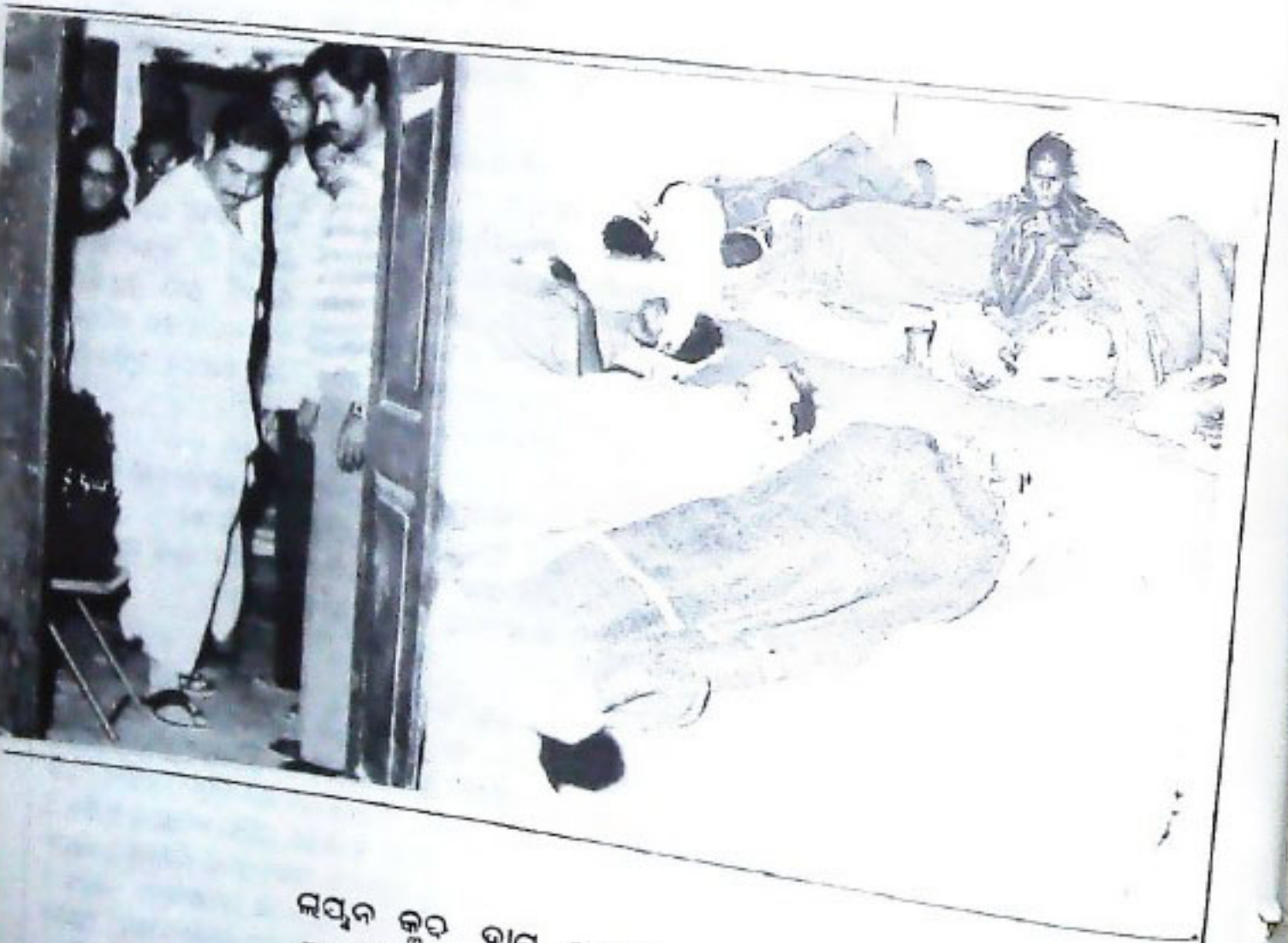

ଲଘୁନ କୁଡ଼ ଦ୍ୱାରା ଡେକାନାକଠାରେ ଆପୋକିତ ଚକ୍ଷୁଶିକରଣେ କେନ୍ଦ୍ର ପ୍ରତିରକ୍ଷା ସଂସ୍ଥାନରୁ ଶ୍ରୀ କେ. ପି. ସିଂହଦେବର୍ତ୍ତ



ପ୍ରଭାତୀ ବିଜ୍ଞାନ କଂଗ୍ରେସ୍ ହଲ୍‌ରେ ଉଦ୍‌ଘାଟନ କରୁଥିବା ପ୍ରଧାନମନ୍ତ୍ରୀ

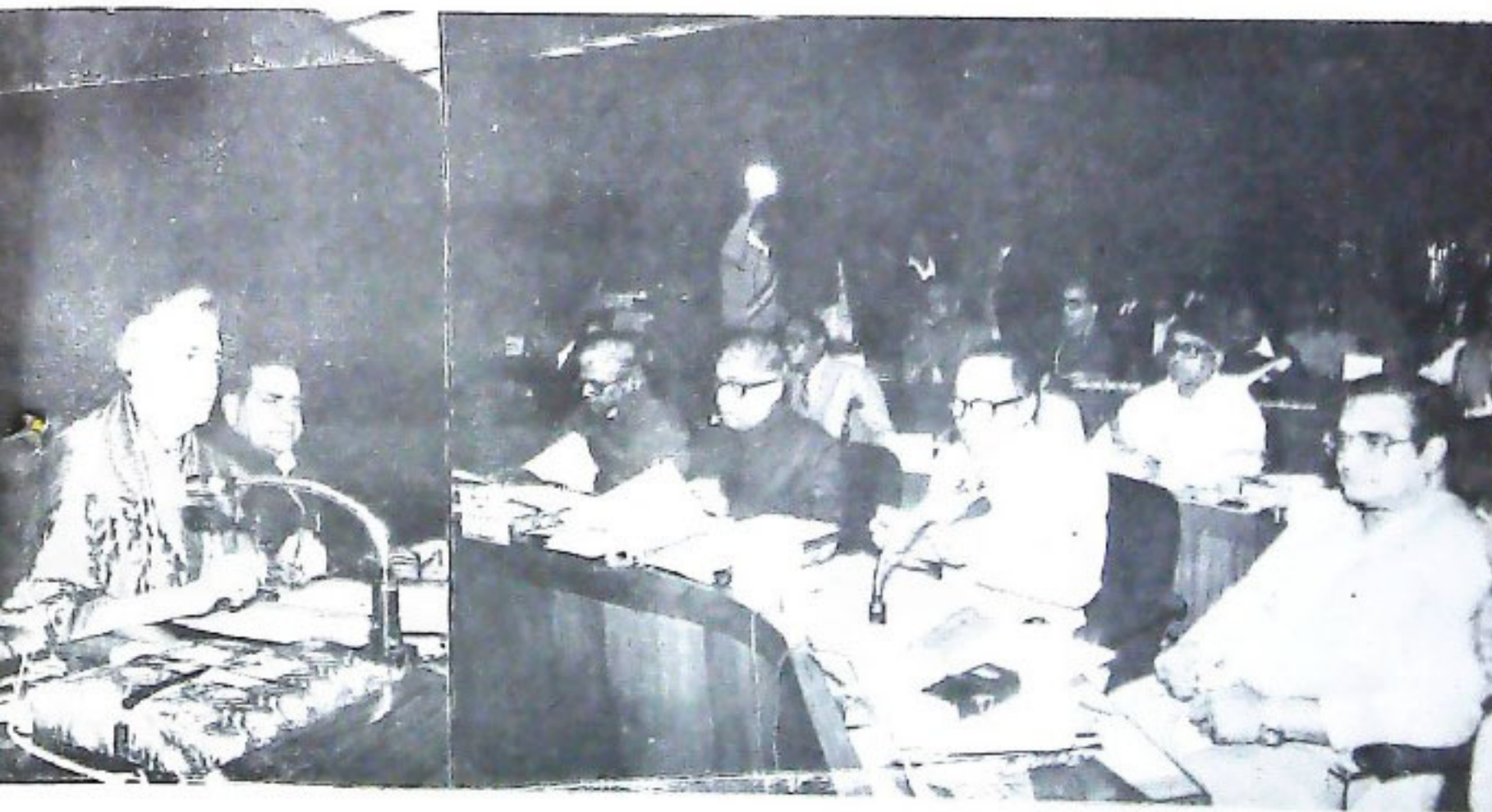

ଡାକ୍ତରୀ ସମ୍ମାନ ପରିଷଦ ବୈଠକରେ ପ୍ରଧାନମନ୍ତ୍ରୀଙ୍କ ଉଦ୍‌ଘାଟନ
P.M. OPENS N.I.C. MEET IN DELHI

INTERNATIONAL LEPROSY CONGRESS

FEB 20-25 1984





'ଉତ୍ସର୍ଗ'ର ଉଦ୍ଦେଶ୍ୟ ପ୍ରକାଶ
 ଶ୍ରୀ ରାଧିବ ଗାନ୍ଧୀ
 ଶ୍ରୀ ରାଧିବ ଗାନ୍ଧୀ ...



ରାଜ୍ୟର ଶ୍ରୀ ବିଶ୍ୱନାଥ ନାଥ ପାଣ୍ଡେ ଶ୍ରୀ ସୋମନାଥ ଉପାଧ୍ୟକ୍ଷ
 ଶ୍ରୀ ସୋମନାଥ ଉପାଧ୍ୟକ୍ଷ
 SHRI SOMNATH RATH SWORN IN AS MINISTER

ରାଜ୍ୟରାଜ୍ୟର ଗଭିର ପାଠ୍ୟକ୍ରମରେ ରାଜ୍ୟରାଜ୍ୟ ଶ୍ରୀ ପାଣ୍ଡେ ...
 GOVERNOR SHRI PANDE AT THE COMMONWEALTH TRAINING COURSE ...





ହାତଧାଳାରେ ଶ୍ରୀ ରାଜିବ...
 ସାମ୍ବାଦିକଙ୍କ ସମ୍ମୁଖରେ
 RAJIV MEETS PRESS →

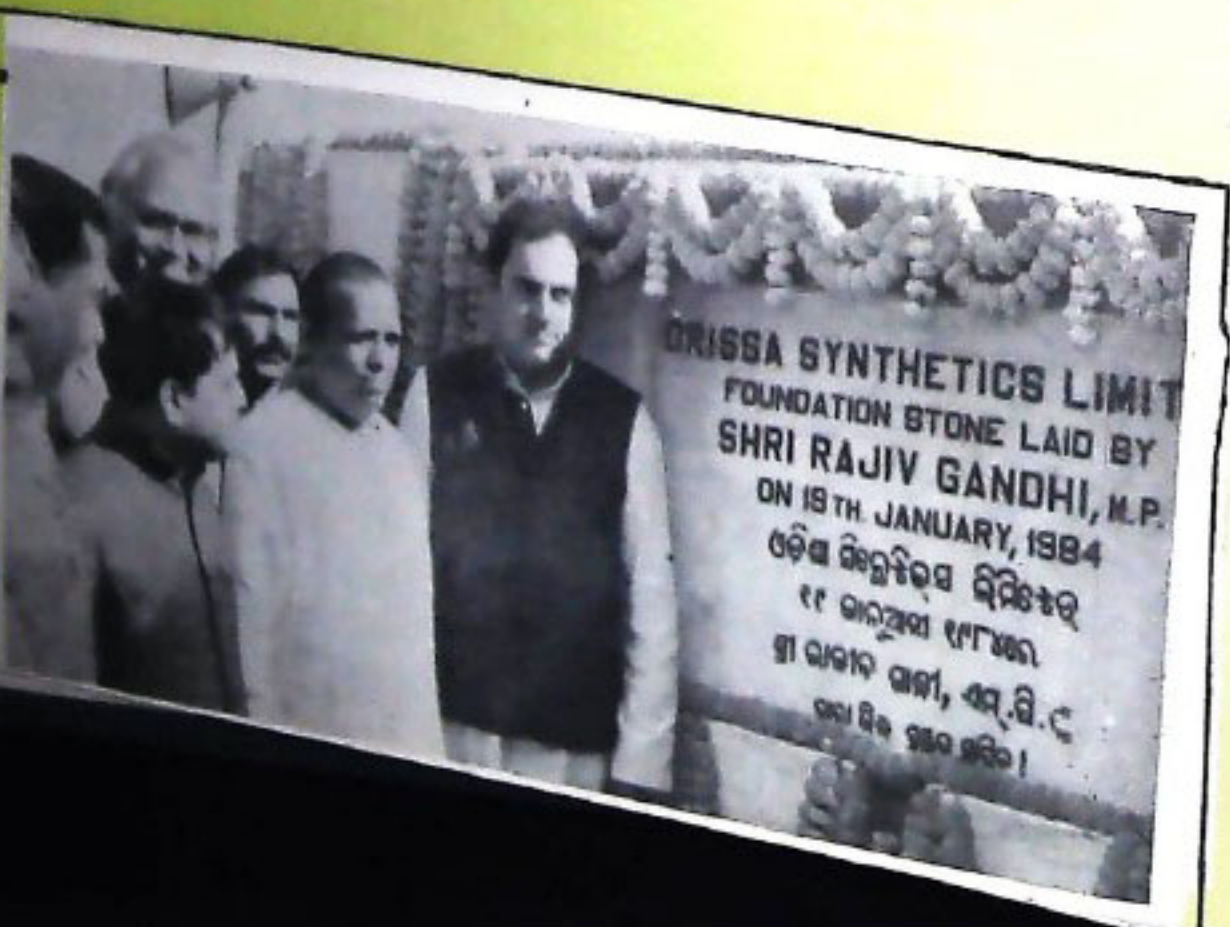

ଆମର ଛିତି ଓ ବିକାଶ ଅନେକାଂଶରେ ପ୍ରକୃତିଦ୍ୱାରା ନିୟନ୍ତ୍ରିତ । ଏକ ପ୍ରାକୃତିକ ପ୍ରକ୍ରିୟାରେ ବୃକ୍ଷଲତାରେ ଆଲେକ ସଂଶ୍ଳେଷଣ ଜିନ୍ଦା ସଂଗଠିତ ହୋଇ ସମଗ୍ର ବିଶ୍ୱରେ ଅମ୍ଳାମ୍ଳର ଗୁଣିତା ପୁରଣ କରିଥାଏ । କୀଟ ପତଙ୍ଗ ଆଦି ପ୍ରକୃତି ଦ୍ୱାରା ନିୟନ୍ତ୍ରିତ ହୋଇ ପରାଗ-ସଂଗମ ସଂଗଠିତ କରାଇ ବୃକ୍ଷରେ ଫୁଲରୁ ଫଳ ସୃଷ୍ଟି କରନ୍ତି । ଆମର ଗଠନ ତଥା ସମସ୍ତ ପାଇଁ ଆବଶ୍ୟକ ହେଉଥିବା ପ୍ରୋଟିନ୍ କାର୍ବୋହାଇଡ୍ରେଟ୍ ଉପସ୍ତରରେ ଯବକ୍ଷାରଜନ ପ୍ରକ୍ରିୟା ଦ୍ୱାରା ଉତ୍ପାଦିତ ଓ ପ୍ରାଣୀର ଶରୀରରେ ସଙ୍ଗଠିତ ହୁଏ । ପ୍ରକୃତିରେ ସୃଷ୍ଟି ବିକଶିତ ହେଉଥିବା ଉତ୍ପାଦିତ ଶ୍ରେଣୀଦ୍ୱାରା ମୂଲିକା ସଂରକ୍ଷଣ, ବନ୍ୟାଜୀବିକା, ପରିପାଶ୍ୱ ଶୋଧନ ପ୍ରକୃତି ସଙ୍ଗଠିତ ହୁଏ । ଏହିପରି ଭାବରେ ପ୍ରାକୃତିକ ପରିବେଶ ଦ୍ୱାରା ଆମେ ବିଶେଷ ଭାବରେ ଉପକୃତ ହେଉଥିବାରୁ ପ୍ରକୃତିକୁ ଆମର ଏକ ମହାନ ସେବକ ଭାବରେ ଆଖ୍ୟାୟିତ କରାଯାଇ ପାରେ ।

ଆଜିର ବସ୍ତୁନିଷ୍ଠ ସଭ୍ୟତାରେ ଅସ୍ୱାଭାବିକ ଭାବରେ ଶିବ ବିକାଶ ହୋଇ ପ୍ରାକୃତିକ ସମ୍ବଳନ ଯେପରି ଭାବରେ

ଭାବରେ ପ୍ରଭାବିତ କରିଥାଏ । ସମସ୍ତ ପ୍ରାଣୀ ଓ ଉତ୍ପାଦିତ ଜଗତର ଛିତି ଏହି ବାୟୁମଣ୍ଡଳ ଯୋଗୁ ସମ୍ଭବ । ବାୟୁବିନା ଆମେ ମାତ୍ର କେତୋଟି ମିନିଟରୁ ଅଧିକ ସମୟ ବଞ୍ଚି ପାରିବା ନାହିଁ । ଜଣେ ସୁସ୍ଥ ସବଳ ମଣିଷ ଦିନରେ ବାଲଶ ହଜାର ଥର ପ୍ରଶ୍ୱାସ ନିଏ ଓ ସେଥିପାଇଁ ପଞ୍ଚତିରିଶ ପାଉଣ୍ଡ ବିଶୁଦ୍ଧ ବାୟୁ ଆବଶ୍ୟକ କରିଥାଏ । କିନ୍ତୁ ପୃଥିବୀର ବିଭିନ୍ନ ପ୍ରାନ୍ତରେ ଗତି ଉଠିଥିବା ବିଭିନ୍ନ ଶିଳାକ୍ଷର ଯୋଗୁଁ ବାୟୁମଣ୍ଡଳ ଅନେକାଂଶରେ ଦୂଷିତ ହୋଇ ସ୍ଥାନୀୟ ପରିବେଶକୁ କଳୁଷିତ କରିବା ସଙ୍ଗେ ସଙ୍ଗେ ମାନବ ସମାଜର ସ୍ୱାସ୍ଥ୍ୟ ବିଧାନ ବିଗରେ ଗଭୀର ପ୍ରତିବନ୍ଧକ ସୃଷ୍ଟି କରିଥାଏ । ତେଣୁ ବହୁ ଅତୀତର ବିଭିନ୍ନ ସଂସ୍କୃତିର ପ୍ରାଣକେନ୍ଦ୍ର ସ୍ୱରୂପ ଖ୍ୟାତିଲାଭ କରିଥିବା ଅନେକ ପ୍ରଜାତ ନଗର ଏହି କାରଣରୁ ଆଜିକାଲି ଅନେକାଂଶରେ ଅସ୍ୱସ୍ଥିତ ବୋଧ ହେଉଛି ।

ଆମ ଦେଶରେ ଶତକଡ଼ା ଅଣିଭାଗ ଜନଜୀବନୀ ସହରମାନଙ୍କରେ କେନ୍ଦ୍ରୀଭୂତ ହୋଇ ତହିଁରୁ ନିର୍ଗତ ହେଉଥିବା ସଲଫର ଡାଇଅକ୍ସାଇଡ୍, କାର୍ବନ-

ଆମ ପ୍ରାକୃତିକ ପରିବେଶ

ଡକ୍ଟର ରାମଚନ୍ଦ୍ର ପଟ୍ଟନାୟକ

ଭାରସାମ୍ୟ ହରେଇ ବସିଛି, ଆଗାମୀ ଯୁଗର ବଂଶଧରଗଣ ଆମର ଏ ଅକ୍ଷମଣୀୟ ଅପରାଧ ପାଇଁ କ୍ଷମା ଦେବେ ନାହିଁ । ଆମର ପ୍ରାକୃତିକ ପରିବେଶ ଏପରି ଏକ ପ୍ରାକୃତିକ ଉପାୟରେ ଭାରସାମ୍ୟ ରକ୍ଷା କରିଥାଏ ଯେ, ପ୍ରାକୃତିକ ସମ୍ପଦର ଅସ୍ୱାଭାବିକ କ୍ଷୟ ପରମାଣୁ ବୋମାରୁ ସାଂଘାତିକ ଅସ୍ତ୍ରଶସ୍ତ୍ର ପ୍ରୟୋଗ, ଜଳ ଓ ବାୟୁମଣ୍ଡଳର ଦୂଷିତକରଣ ପ୍ରଭୃତି ପ୍ରକ୍ରିୟା ଦ୍ୱାରା ତାହାକୁ କୌଣସି ପ୍ରକାରେ ସାମଗ୍ରିକ କ୍ଷମା ଆଣିକ ଭାବରେ ବିପର୍ଯ୍ୟୟ କରାଇଲେ ତାହା ପରିବେଶ ସମ୍ବଳନର ବିପର୍ଯ୍ୟୟ କରାଇ ଆମପାଇଁ ଏକ ଅସ୍ୱାଭାବିକ ବାତାବରଣ ସୃଷ୍ଟି କରିଥାଏ । ପରିବେଶ ଏପରି ଭାବରେ ବିପର୍ଯ୍ୟୟ ହେଲେ ମଧ୍ୟ ତାହାର ପ୍ରତିବାଦ କରିବା ପାଇଁ ଆମେ ବିଶେଷ ଭାବେ ଯତେଷ୍ଟ ହେଉନା । କାରଣ ବାତ୍ୟା ବା ମରୁଡ଼ି ଭଳି ସମାଜରେ ତାର ପ୍ରଭାବ ହଠାତ୍ ଅନୁଭୂତ ହୁଏ ନାହିଁ । ଏହା ଧିରେ ଧିରେ ମାନବ ଜାତିର ସ୍ୱାସ୍ଥ୍ୟ ସମ୍ପଦରେ ବିପ୍ଳବ ସୃଷ୍ଟି କରେ । ତେଣୁ ଆମେ ଆମର ପରିବେଶକୁ ଗଭୀର ଭାବରେ ଅନୁଶୀଳନ ତଥା ଅଧ୍ୟୟନ କରି ତା ପ୍ରତି ଆମର କର୍ତ୍ତବ୍ୟ ସମ୍ପାଦନ କରିବା ଉଚିତ ।

ଆମ ବିଶ୍ୱର ଚତୁଃପାର୍ଶ୍ୱରେ ବଳୟାକୃତି ହୋଇ ରହିଥିବା ବାୟୁମଣ୍ଡଳ ଆମ ପରିବେଶକୁ ବିଶେଷ

ମନୋରୁପାୟକ, ହାରଡ୍ରୋଜେନ୍ ସଲଫାଇଡ୍, ନାଇଟ୍ରୋଜେନ୍ ଡାଇଅକ୍ସାଇଡ୍ ଉତ୍ପାଦି ବିଭିନ୍ନ ବିପାତ୍ର ଗ୍ୟାସ ଓ ଧୂଳିକଣାରେ ଦିଗୁଣିତ ହୋଇଥିବା ବିଭିନ୍ନ ତରୁ ନୀତୀୟ ପଦାର୍ଥର ସୂକ୍ଷ୍ମାଂଶ ଦ୍ୱାରା ସାମଗ୍ରିକ ଭାବେ ସହରର ବାୟୁମଣ୍ଡଳ ଦୂଷିତ କରିଥାଏ । ଏହା ବ୍ୟତୀତ ସାନବାହନରୁ ନିର୍ଗତ ଧୂଳି ମଣ୍ଡଳୀ ବାୟୁ-ମଣ୍ଡଳର ଦୂଷିତକରଣରେ ସହାୟକ ହୋଇଥାଆନ୍ତି ।

ଏହି ସଂଜ୍ଞାରେ ଅନୁଧ୍ୟାନ ଜରୁଥିବା ନାଗପୁରସ୍ଥିତ ଏକ ନୀତୀୟ ଶବ୍ଦକ୍ଷଣା ସଂଘା (NEERI) ଦ୍ୱାରା ଭାରତର ବିଭିନ୍ନ ସହରର ବାୟୁମଣ୍ଡଳକୁ ଅନୁଧ୍ୟାନ କରାଯାଇ ଜଣାଯାଇଛି ଯେ, ଆମର ବୃହତ୍ତମ ନଗରୀ ଦରିଦ୍ରତା ମର୍ତ୍ତ୍ୟାପେଥା ଅଧିକ ପରିମାଣରେ ଦୂଷିତ ହୁଏ । ଏଥିରେ ଥିବା ସାନବାହନର ପରିବହନ ଏବଂ କଳ କାରଖାନାକୁ ନିର୍ଗତ ଧୂଳି ମଣ୍ଡଳୀ ଦ୍ୱାରା ବାୟୁମଣ୍ଡଳରେ କାର୍ବନ ମନୋକ୍ସାଇଡ୍ ନାମରେ ଏକ ବିକାଶ ସାଧ୍ୟତା ବିନାଶ ପ୍ରକୃତିକ ପରିବେଶରେ ସୃଷ୍ଟି ହୋଇ ପରାଗ-ସଂଗ୍ରହଣ ଉପାୟରେ ପ୍ରଭାବିତ କରିଥାଏ । ଅହମଦାବାଦସ୍ଥିତ ସାର କାରଖାନାର ଏମୋନିଆ ପ୍ରାୟରୁ ନିର୍ଗତ ବିଭିନ୍ନ ଦୂର୍ଗନ୍ଧ ଗ୍ୟାସ ସେହି ନଗରୀର ବାୟୁମଣ୍ଡଳକୁ ଭୀଷଣ ଭାବେ ଆକ୍ରାନ୍ତ କରିଥାଏ । ନାଗପୁର ସହରରେ ଥିବା

ତମତା, ଭୂମା, ରାସାୟନିକ ଶିକ୍ଷ୍ୟ ତିଆରି କାରଖାନାକୁ ନିର୍ଗତ ବିଭିନ୍ନ ବିଷାକ୍ତ ଗ୍ୟାସ, ଧୂଳିକଣା ଓ ଧୂମ ମଣ୍ଡଳୀ ଦ୍ୱାରା ନଗରୀଟି ଆକ୍ରାନ୍ତ ହୋଇ ସେଠାରେ ଅଣ୍ଡା ଡ୍ରୋକାଉଟ୍, ଆକମା, ଚକ୍ଷୁରୋଗ ଆଦି ରୋଗର ବ୍ୟାପକ ପ୍ରସାର ଘଟାଇଥାଏ । ପୃଥିବୀ ବିଖ୍ୟାତ ଚାନ୍ଦମହଲର ରୂପଶ୍ରୀ ମଥୁରାସିତ ପେଟ୍ରୋଲିୟମ ରିଫାଇନାରୀର ଦୂଷିତ ବାୟୁଦ୍ୱାରା ଆକ୍ରାନ୍ତ ହେଉଥିବା ଆଖକା କରାଗଲାଣି । ଏହା ବ୍ୟତୀତ ଦିଲ୍ଲୀ, ହାଇଦ୍ରାବାଦ, ମାୟାକ, ପୁରୁଟି ନଗରୀରେ ଥିବା କଳ କାରଖାନାମାନଙ୍କରୁ ନିର୍ଗତ ଦୂଷିତ ଗ୍ୟାସ ସେଠାକାର ଜନ ଜୀବନ ପାଇଁ ପ୍ରତିକୂଳ ପରିବେଶ ସୃଷ୍ଟି କରୁଛି । ଏକ ତୁନିତାତ୍ମକ ଗବେଷଣାକୁ ବଣା ଯାଉଛି, କୋଇଲା, ସୁନା, ଲୁହାପଥର ତଥା ମାଇକା ଭତ୍ତପନ ହେଉଥିବା ଖଣିମାନଙ୍କରେ ଆମେରିକା, ଇଂଲଣ୍ଡ, ଜର୍ମାନୀ ପ୍ରଭୃତି ଦେଶରେ ଶତକଡ଼ା ଏକରୁ ଦୁଇଭାଗ ଲୋକ ନିରମୋକ୍ତ ନିଃସୈସ୍, ସିନିକୋସୈସ୍ ଇତ୍ୟାଦି ଉତ୍ପାଦନ ଶ୍ରୀ ସୃଷ୍ଟି ପ୍ରତିରୋଧକାରୀ ରୋଗରେ ଆକ୍ରାନ୍ତ ହେଉଥିବାବେଳେ ଭାରତରେ ତଦ୍ୱାରା ଶତକଡ଼ା ଅଠର ଭାଗ ଲୋକ ଆକ୍ରାନ୍ତ ହୋଇ ଥାଆନ୍ତି ।

ବାୟୁମଣ୍ଡଳକୁ ଆକ୍ରାନ୍ତ କରୁଥିବା ବିଭିନ୍ନ କାରଖାନାକୁ ନିର୍ଗତ ଅନାବଶ୍ୟକ ଉତ୍ପାଦ ପଦାର୍ଥ-ମାନଙ୍କର ବିନିଷ୍ଠ କରାଇବା ପାଇଁ ବିଭିନ୍ନ ପ୍ରାକୃତିକ ଯାନ୍ତ୍ରିକ ଓ ରାସାୟନିକ ପଦ୍ଧତି ଅବଲମ୍ବନ କରାଯାଇ ପାରେ ।

ପ୍ରାକୃତିକ ଭାବେ ଦୂଷିତ ବାୟୁର ଶୋଧନ ପାଇଁ ସବୁଜପତ୍ର ବିମଣ୍ଡିତ ବୃକ୍ଷରାଜିର ଏକ ବିଶିଷ୍ଟ ଭୂମିକା ରହିଛି । ପ୍ରତିଟି ସବୁଜ ବୃକ୍ଷ ପରିବେଶକୁ ଯଥେଷ୍ଟ ଶାନ୍ତକତା ପ୍ରଦାନ କରିବା ସଙ୍ଗେ ସଙ୍ଗେ ବାୟୁମଣ୍ଡଳକୁ ଧୂଳିକଣାର ପରିମାଣ ହ୍ରାସ କରାଇବାରେ ସକ୍ଷମ ହୋଇଥାଆନ୍ତି । ଗତ ୧୯୮୧ ବନାରସ ବିଜ୍ଞାନ କ-ଗ୍ରେସ ଅଧିବେଶନରେ କଲିକତା ବିଶ୍ୱବିଦ୍ୟାଳୟର କଣେ ପ୍ରଖ୍ୟାତ ବୈଜ୍ଞାନିକ ଡାକ୍ତର ମୋହନ ଦାସ ଗୋଟିଏ ପରୁଷ ବର୍ଷୀୟ ବୃକ୍ଷର ସମସ୍ତ ପ୍ରକାର ପ୍ରାକୃତିକ ବିଭବର ବିଷୟ କରି ତାହାକୁ ପଦର ଲକ୍ଷ ଟଙ୍କାରେ ମୂଲ୍ୟାଙ୍କନ କରିଥିଲେ । କିନ୍ତୁ ଆମେ ଗୋଟିଏ ଲକ୍ଷ ବା ତାହାଠାରୁ କମ୍ ମୂଲ୍ୟର ଗୋଟିଏ ଗୁଡ଼ ନିର୍ମାଣ ପାଇଁ ସେହିପରି ଏକାଧିକ ବୃକ୍ଷକୁ ନିର୍ଦ୍ଦିଷ୍ଟରେ ନଷ୍ଟ କରି ଦେଉଛୁ । ସେଥିପାଇଁ ଦେଶର ସର୍ବତ୍ର ବୃକ୍ଷ ଲକ୍ଷେଦନ ପରିବର୍ତ୍ତେ ତାହାର ରୋପଣ କରିବାରେ ଗୁରୁତ୍ୱ ପ୍ରଦାନ କରି ବିଶେଷତଃ ଶିଳାଞ୍ଜନମାନଙ୍କରେ ନିମ୍ନ, ଅଶୋକ ଓ ମେହଗାନି ପ୍ରଭୃତି ବୃକ୍ଷର ସମୁପସାରିଣ ନିମିତ୍ତ ଅଧିକ ସକ୍ରିୟ ପଦକ୍ଷେପ ଗ୍ରହଣ କରିବା ଉଚିତ ।

କାରଖାନାକୁ ନିର୍ଗତ ହେଉଥିବା ବାୟୁ ଦୂଷିତ-କାରୀ ବସ୍ତୁମାନଙ୍କର ସଠିକ ପରିମାଣ ନିର୍ଣ୍ଣୟ କରିବା ପାଇଁ ସବୁ ବିଶେଷରେ ପାରାମାଗ୍ନେଟିକ ଗ୍ୟାସ ସେନ୍ସର (Paramagnetic Gas sensors),

ପରସ୍ତ ଫ୍ଲୋରେସେଣ୍ଟ (Pulsed Flourscent), କେମିଲୁମିନସେଣ୍ଟ (Chemiluminiscent), ଇନ-ଫ୍ରାରେଡ୍ ସେକ୍ଟୋମିଟର (Infrared spectro meter) ଫଟୋ ମେଟ୍ରିକ୍ ଟ୍ରାନ୍ସମିଟେସନ୍ ମେଟର (Photometric Transmisio meter) ପ୍ରଭୃତି ଯନ୍ତ୍ରପାତିର ବ୍ୟବହାର କରା ଯାଇପାରେ । ଏହାଦ୍ୱାରା ବାୟୁମଣ୍ଡଳର ଦୂଷିତକରଣକୁ ରୋକାଯିବା ପାଇଁ ଯୋଜନା କରାଯିବା ସଙ୍ଗେ ସଙ୍ଗେ ଅନେକ ମୂଲ୍ୟବାନ ଉତ୍ପାଦ ବସ୍ତୁ (Bi-Producty) ସଂଗ୍ରହ କରାଇବା ପାଇଁ ଉପାୟମାନ ଅବଲମ୍ବନ କରାଯାଇ ପାରିବ ।

ବିସ୍ଫୋରକ ରଙ୍ଗ (dya) ପେଣ୍ଟିଫାଇଲ୍ ପ୍ରଭୃତି ରାସାୟନିକ ଦ୍ରବ୍ୟ ପ୍ରସ୍ତୁତି ହେଉଥିବା କାରଖାନାରେ ଅନେକ ସମୟରେ ଧୂଳିକଣା ଇଳି ଦ୍ରବ୍ୟ-ଶଗୁଡ଼ିକ ବାୟୁମଣ୍ଡଳରେ ମିଶି ଅନେକ ଉତ୍ପାଦ ରୋଗ ସୃଷ୍ଟି କରିବାରେ ସହାୟକ ହୁଅନ୍ତି । ସେପରି ପଦାର୍ଥଗୁଡ଼ିକୁ ପରିସ୍ରବଣ ପ୍ରଣାଳୀ ଅବଲମ୍ବନରେ ଅନେକାଂଶରେ ଅଲଗା କରାଯାଇ ପାରିବ । କିନ୍ତୁ ସମସ୍ତ ଦ୍ରବ୍ୟ-ଶ ଏହାଦ୍ୱାରା ଅଲଗା କରିହୁଏ ନାହିଁ । ସେଥିପାଇଁ ସାଇକ୍ଲୋନ କଲେକ୍ଟର (Cyclone Collector) ଓ ସ୍କ୍ରବର (Scrubbor) ପ୍ରଭୃତି ସହଜିଆ ଯନ୍ତ୍ରପାତିର ବ୍ୟବହାର କରି ଏହି ଦ୍ରବ୍ୟ-ଶଗୁଡ଼ିକୁ ମଧ୍ୟ ଅଲଗା କରାଯାଇ ପାରିବ । ଯେଉଁ କାରଖାନାଗୁଡ଼ିକରୁ ଅକ୍ଷାୟକର ସୂକ୍ଷ୍ମାଂଶମାନ ନିର୍ଗତ ହୁଏ ସେଠାରେ ଇଲେକ୍ଟ୍ରୋଷ୍ଟାଟିକ୍ ପ୍ରେସି-ପିଟେଟର (Electrostatic Precipitator) ବ୍ୟବହାର କରାଯାଇ ଅନେକ ସୁଫଳ ମିଳିଛି । ଗ୍ୟାସୀୟ ଦୂଷିତ ବସ୍ତୁର ବିଚ୍ଛୁରଣକୁ ଏଡ଼ିସନପଦନ (adsorption) ଏବଂ ସରବସନ (absorption) ତଥା ଦହନ (Combastion) ପ୍ରଭୃତି ପ୍ରକ୍ରିୟାର ସାହାଯ୍ୟ ନେଇ କମାଇ ଦିଆଯାଇ ପାରିବ । ଯେଉଁ କାରଖାନାଗୁଡ଼ିକ ଯୋଗୁଁ ସ୍ଥାନୀୟ ପରିବେଶ ତଥା ବାୟୁମଣ୍ଡଳର ଦୂଷିତକରଣ ହୁଏ ସେହି ସେହି କାରଖାନାର ଉତ୍ପାଦନ ତ୍ୟକ୍ତ୍ୟ ପଦାର୍ଥର ପ୍ରକୃତିକୁ ଅନୁଧ୍ୟାନ କରି ଉପାୟମାନ ଅବଲମ୍ବନ କରାଯାଇ ପାରେ । ଯେଉଁଠି ଦୂଷିତ ତ୍ୟକ୍ତ୍ୟ ପଦାର୍ଥକୁ ବାୟୁମଣ୍ଡଳରେ ନିଷ୍ଠକାସନ କରିବା ଅନିବାର୍ଯ୍ୟ ହୋଇ ଉଠୁଛି, ସେଠାରେ କାରଖାନାଗୁଡ଼ିକୁ ସୀମିତ ସମୟ ପାଇଁ ବାର୍ଯ୍ୟକ୍ଷମ କରାଯାଇ ନିର୍ଦ୍ଧାରିତ ପରିମାଣର ତ୍ୟକ୍ତ୍ୟ ବସ୍ତୁକୁ ଯେତେଦୂର ସମ୍ଭବ ଜନ-ବସତିରୁ ଦୂରେଇ କରି ଛିଡ଼ା ଯାଇପାରେ ।

ସମୁପ୍ରତି ବିଶ୍ୱରେ ଶିଳ୍ପ ବିପ୍ଳବ ମାନବ ସମାଜର ସୁଖ ସମୃଦ୍ଧି ନିମିତ୍ତ ପଥ ଉନ୍ମୋଚନ କରି ଦେଇଛି । ବିଭିନ୍ନ ଶିଳ୍ପର ବିକାଶ ଯୋଗୁଁ ଆମେରିକା ଯୁକ୍ତରାଷ୍ଟ୍ର, ଇଂଲଣ୍ଡ, ଜର୍ମାନୀ, ଜାପାନ ପ୍ରଭୃତି ଦେଶ ପୃଥିବୀରେ ସମୃଦ୍ଧିଶାଳୀ ତଥା ନେତୃତ୍ୱାନ୍ୱୟ ରାଷ୍ଟ୍ରରେ ପରିଣତ ହୋଇଛନ୍ତି । ତେଣୁ ଆମ ଦେଶ ଇତି ପୃଥିବୀର ସମସ୍ତ ବିକାଶଶୀଳ ରାଷ୍ଟ୍ରପାଇଁ ଶିଳ୍ପ ପ୍ରସାରର ଏକ ଗୁରୁତ୍ୱପୂର୍ଣ୍ଣ ଭୂମିକା ରହିଛି । କଳ କାରଖାନାମାନ

ବ୍ୟବସ୍ଥିତ ଭାବରେ ବିକାଶ ହେବା ଆମ ସମସ୍ତଙ୍କର ଧ୍ୟେୟ । କିନ୍ତୁ ଆମେ ପ୍ରକୃତିର ସମସ୍ତ ସମ୍ପଦ ବିନିଯୋଗ କରି ଶିଳ୍ପାଞ୍ଚଳମାନ ଗଠନ କରିବା ଓ ତାର ପ୍ରତିବଦନରେ ଆମ ଜୀବନ ଯାତ୍ରାରେ ଏକାନ୍ତ ସହଯୋଗୀ ପ୍ରକୃତିକୁ ଆବର୍ଜନାମାନ ଦେଇ ତାହାକୁ ଧୂସ୍ର ବିଧୂସ୍ର କରାଇ ଆମେ ବସ୍ତୁତାତ୍ତ୍ୱିକ ସମୃଦ୍ଧି ଶିଖର ଦେଶକୁ ଉଠିବା ପାଇଁ ପ୍ରୟାସ ହେବା ଆଦୌ ସମାଧିନ ହେବନାହିଁ । ଏପରି ଏକ ସମୟ ଆସିବ ଯେତେବେଳେ ଆମ ବିକାଶ ଓ ସମୃଦ୍ଧିର ଗଭୀର ଏହି ପ୍ରକୃତିରାଣୀ ଆମ ନିକଟରେ ଦୂର୍ଭିସହ ମନେ ହେବ । ଆଜି ବିଶ୍ୱରେ ଉତ୍ପାଦନ ମନେ ହେଉଥିବା ଯେ କୌଣସି ମାରଣାସ୍ତ୍ରଠାରୁ ଆହୁରି ପ୍ରଳୟକରୀ ହୋଇ ତାହା ଶେଷରେ ସମଗ୍ର ଜୀବନ ସଭାର ବିଲେପ ସାଧନ କରିବ ।

ଗୋଟିଏ ଜାଗାରେ ଗୁଡ଼ାଏ କାରଖାନା ପ୍ରତିଷ୍ଠା କରିବା ଦ୍ୱାରା ଅର୍ଥନୈତିକ କାରଣରୁ ଲଭଜନକ ହୋଇପାରେ । କିନ୍ତୁ ସ୍ଥାନୀୟ ପରିବେଶକୁ ତାହା ଅନେକାଂଶରେ ବିପର୍ଯ୍ୟସ୍ତ କରାଇଥାଏ । ତେଣୁ ଶିଳ୍ପାଞ୍ଚଳର ବିକେନ୍ଦ୍ରୀକରଣ କରିବା ଦ୍ୱାରା ତଥା କାରଖାନାଗୁଡ଼ିକ ସାଧାରଣ ଜନସଂସ୍ପର୍ଶଠାରୁ କିଛି ଦୂରରେ ରଖିବା ଦ୍ୱାରା ତାହା ମାନବ ସ୍ୱାସ୍ଥ୍ୟର ବିଶେଷ ପ୍ରତିକୂଳ ହୋଇ ନ ଥାଏ । ସୁତରାଂ ଆମର ଯୋଜନା ବିଧାୟକମାନେ କୌଣସି ଜାଗାରେ ଶିଳ୍ପାଞ୍ଚଳ ପ୍ରତିଷ୍ଠା କରିବା ପୂର୍ବରୁ ତଦ୍ୱାରା ସ୍ଥାନୀୟ ପରିବେଶ ବିପରି

ଭାବରେ ଆକ୍ରାନ୍ତ ହେଉଛି ତାହା ଅନୁଧ୍ୟାନ କରି ଯେତେଦୂର ସମ୍ଭବ କଳ କାରଖାନାମାନଙ୍କର ବିକେନ୍ଦ୍ରୀ କରଣ କରାଇବାରେ ଚେଷ୍ଟିତ ହେବା ଉଚିତ । ଏହା ବ୍ୟତୀତ ବିଭିନ୍ନ କାରଖାନାରୁ ତିନିଟି ନିକଟରେ ବାୟୁମଣ୍ଡଳକୁ ଆକ୍ରାନ୍ତ କରୁଥିବା ଉଦ୍‌ବୃତ୍ତ ପଦାର୍ଥ-ମାନଙ୍କର ବିନିଷ୍ଠ କରାଇବା ପାଇଁ ବିଭିନ୍ନ ଯାନ୍ତ୍ରିକ ତଥା ରାସାୟନିକ ପଦ୍ଧତି ଅବଲମ୍ବନ କରାଯାଇପାରେ । ଏଥିପାଇଁ ଆବଶ୍ୟକ ହେଉଥିବା ଯନ୍ତ୍ରପାତି ପାଇଁ ଅନେକ ସମୟରେ ଅର୍ଥ ବିନିଯୋଗ କରିବାକୁ ପଡ଼ୁଥିବାରୁ ତଥା ସେହି ପ୍ରକାରର ଯନ୍ତ୍ରପାତି ବିଦେଶରୁ ଆମଦାନୀ କରିବାକୁ ପଡ଼ୁଥିବାରୁ ଶିଳ୍ପ ଉଦ୍‌ଯୋଗକାରୀମାନେ ସେ ଦିଗରେ ଆଗ୍ରହାନ୍ୱିତ ହୁଅନ୍ତି ନାହିଁ । କିନ୍ତୁ ଜାତୀୟ ସ୍ତରରେ ଦେଶର ବୃହତ୍ତର ସ୍ୱାର୍ଥ ଦୃଷ୍ଟିରୁ ଏଥିପାଇଁ ଉପଯୁକ୍ତ ଆଇନ୍ ପ୍ରଣୟନ କରାଯାଇ ଶିଳ୍ପୋଦ୍ୟୋଗୀମାନଙ୍କୁ ଏ ବିଷୟରେ ଉପଯୁକ୍ତ ପଦକ୍ଷେପ ଗ୍ରହଣ କରିବା ନିମନ୍ତେ ନିର୍ଦ୍ଦେଶ ଦିଆଯିବା ଉଚିତ । ଆମ ପ୍ରାକୃତିକ ପରିବେଶ ଯେପରି ଆମର ସ୍ୱାସ୍ଥ୍ୟ ଓ ସମୃଦ୍ଧିର ବିକାଶ ପଥରେ ସହାୟକ ହେବ, ସେଥିପାଇଁ ଆମର ବିଷ୍ଣୁତ ଗବେଷଣାମାନ କରାଗଲେ ଅତିରେ ମାନବ ସମା-ଜକୁ ଧ୍ୟୁ-ସ ମୁଖରୁ ରକ୍ଷା କରାଯାଇପାରିବ ।

ପ୍ରାଧ୍ୟାପକ, ରସାୟନ ବିଜ୍ଞାନ ବିଭାଗ,
ରାୟଗଡ଼ା ମହାବିଦ୍ୟାଳୟ,
ରାୟଗଡ଼ା-୭୬୫୦୦୧
ଜି-କୋରାପୁଟ

ରୁଣ ମେଳା

ସୁନ୍ଦରଗଡ଼ ଜିଲ୍ଲା ସର୍ବତ୍ତେଗା ବୁର୍ଜ ଜିରାଇଗା ଗ୍ରାମଠାରେ ସଂପ୍ରତି ଏକ ରୁଣମେଳା ଓ ରୁଷା ତାରିମ କେନ୍ଦ୍ର ଅନୁଷ୍ଠିତ ହୋଇଯାଇଛି । ସମନ୍ୱିତ ଆଦିବାସୀ ଭଲୟନ ଯୋଜନାର ପ୍ରକଳ ଅଧିକାରୀ ମୁଖ୍ୟ ଅତିଥି ଭାବେ ଯୋଗଦେଇ ଦରିଦ୍ର, କ୍ଷୁଦ୍ର ଓ ମଧ୍ୟମ ଧରଣର ରୁଷା ତଥା ଆଦିବାସୀ ଓ ହରିଜନ ବ୍ୟକ୍ତିଙ୍କୁ ଡିଜେଲ୍ ପଂପ୍‌ସେଟ୍, ସେଟକ୍‌ସ୍ ଜନନ, ବଳଦ ଖର୍ଚ୍ଚ, ଛେଳି, ମାଛଗୁଣ୍ଡ, ଚିକ୍‌ସା, ସିଲେଇ ମେସିନ୍, କ୍ଷୁଦ୍ର ବ୍ୟବସାୟ ଉତ୍ପାଦି ପାଇଁ ବିଭିନ୍ନ ବ୍ୟାଙ୍କ୍ କରିଆରେ ମୋଟ୍ ୫ ଲକ୍ଷ ୨୨ ହଜାର ୩୯୭ ଟଙ୍କା ରୁଣ ପ୍ରଦାନ କରିଥିଲେ । ଏହା ପୂର୍ବରେ ୨୬୧ ଲକ୍ଷ ବ୍ୟକ୍ତି ଉପକୃତ ହୋଇଛନ୍ତି । ଏହି ଉତ୍ସବରେ ସୁନ୍ଦରଗଡ଼ ଏସ୍. ଡି. ଓ. ପୌରୋହିତ୍ୟ କରିଥିଲେ । ମୁଖ୍ୟ ଅତିଥି ଓ ସଭାପତି ମହୁରୀ ଅର୍ଥର ସର୍ବବିନିଯୋଗ କରି ଆର୍-ନିର୍ଭରଶୀଳ ହେବା ପାଇଁ ଗ୍ରାମାଞ୍ଚଳର ରୁଷାମାନଙ୍କୁ ପରାମର୍ଶ ଦେଉଥିଲେ । ଅନ୍ୟମାନଙ୍କ ମଧ୍ୟରେ କୃଷି ବିଭାଗ ଉପ-ନିର୍ଦ୍ଦେଶକ, ଜିଲ୍ଲା କୃଷି ଅଧିକାରୀ ଓ ଶସ୍ୟ ସଂରକ୍ଷଣ ଅଧିକାରୀ ପ୍ରମୁଖ ଭାଷଣ ଦେଉଥିଲେ ।

ଓଡ଼ିଶ ସ-ପଦ ଦୃଷ୍ଟି ଦେଶର ବିଭବଶାଳୀ ରାଜ୍ୟଗୁଡ଼ିକ ମଧ୍ୟରେ ଓଡ଼ିଶା ହେଉଛି ଅନ୍ୟତମ ରାଜ୍ୟ । ମୁଖ୍ୟତଃ ଲୁହା, ଆଲୁମିନିୟମ୍, ଜୋମାଇଟ୍ ନିକେଲ, ମାଙ୍ଗାନିଜ ଏବଂ ଭାନାଡ଼ିୟମ୍ ଧାତବ ଦ୍ରବ୍ୟ ଏ ରାଜ୍ୟରେ ପ୍ରଚୁର ପରିମାଣରେ ମିଳିଥାଏ ।

ଭାରତର ପ୍ରାୟ ଶତକଡ଼ା ୯୫ ଭାଗରୁ ଅଧିକ ଜୋମାଇଟ୍ ଧାତୁ ଓଡ଼ିଶାର ଖଣିମାନଙ୍କରେ ଗଢ଼ିତ ଅଛି, ଯାହାକି ୧୧୧ ନିୟୁତ ଟନ୍ ପର୍ଯ୍ୟନ୍ତ ହୋଇପାରେ । ସାରା ଦେଶରେ ଗଢ଼ିତ ରହିଥିବା ଇଟ୍‌କୃଷ୍ଣ ଧରଣର ଜୋମାଇଟ୍ ଧାତୁମଧ୍ୟରୁ ପ୍ରାୟ ଶତକଡ଼ା ୫୦ ଭାଗ ଏହିଥିରୁହିଁ ମିଳିଥାଏ ଏବଂ ବଜ୍ରକାଚକ ମଧ୍ୟମ ଏବଂ ନିକୃଷ୍ଣ ଧରଣର । ଓଡ଼ିଶାର ଖଣିଗୁଡ଼ିକରେ ଜୋମାଇଟ୍ ଏପରିଭାବେ ରହିଛି, ଯେଉଁଥିରୁ କି ପ୍ରାୟ ଶତକଡ଼ା ୭୦ ଭାଗ ରୁନା କରାଯିବ ବା ରୁନା ରୂପରେ ମିଳିଥାଏ । ଖନନ ସମୟରେ ମିଳୁଥିବା ରୁନା ତଥା ଇଟ୍ ମଧ୍ୟମ ଏବଂ ନିକୃଷ୍ଣ ଧରଣର ବୃକ୍ଷ ଜୋମାଇଟ୍‌ରୁ ଦେଶରେ କୌଣସି ଧାତବ ଶିଳ୍ପାନୁଷ୍ଠାନଗୁଡ଼ିକରେ ସଠିକ୍ ବିନିଯୋଗ କରାଯାଇ ପାରୁନାହିଁ । ଏହାର ମୁଖ୍ୟ କାରଣ ହେଲା-ଦେଶରେ

ଏବଂ ବିନିଯୋଗ କାର୍ଯ୍ୟରେ ନିଯୋଜିତ ରହିଛି । ଜୋମାଇଟ୍ ପଥର ଖନନ ଏ ସଂସ୍ଥାର ମୁଖ୍ୟ କାର୍ଯ୍ୟ ହୋଇଛି କହିଲେ ଚଳେ । ଆଭ୍ୟନ୍ତରୀଣ ଧାତବ, ଉପାୟନିକ ଏବଂ ରିପ୍ରାକ୍ଟୋରୀ ଶିଳ୍ପାନୁଷ୍ଠାନଗୁଡ଼ିକର ଗୁଢ଼ିତା ପୂରଣ କରି ସାରିବା ପରେ ମଧ୍ୟ ଓଡ଼ିଶା ଖଣି କର୍ମଚାରୀଙ୍କୁ ଦେଶ ବାହାରକୁ ଜୋମାଇଟ୍ ରପ୍ତାନି କରୁଛି ।

କେନ୍ଦ୍ର ସରକାରଙ୍କ ଉଲ୍ଲ୍‌ସ୍ ଧାତୁ ସଂରକ୍ଷଣ ନୀତି ଅନୁସାରେ ଓଡ଼ିଶା ଖଣି କର୍ମଚାରୀଙ୍କୁ ଦ୍ୱାରା ଉଲ୍ଲ୍‌ସ୍ ଜୋମାଇଟ୍ ପଥର ରପ୍ତାନି କାର୍ଯ୍ୟ ବନ୍ଦ କରାଯାଇଛି । ମଧ୍ୟମ ଧରଣର ଜୋମାଇଟ୍, ଯାହାକୁ ଆମ ଦେଶର କୌଣସି ଧାତବ ଶିଳ୍ପାନୁଷ୍ଠାନଗୁଡ଼ିକରେ କାମରେ ନିରାଯାଇ ପାରୁନାହିଁ ତାହା ଅନ୍ୟ ଦେଶଗୁଡ଼ିକର ଧାତବ ଶିଳ୍ପାନୁଷ୍ଠାନ ଗୁଡ଼ିକରେ ବିନିଯୋଗ କରାଯାଇଛି । ୧୯୭୦ ମସିହା ଶେଷ ଭାଗ ଆଡ଼କୁ ଆନ୍ତର୍ଜାତିକ କ୍ଷେତ୍ରରେ କଳଙ୍କ ବିହୀନ ଉତ୍ପାଦ ଶିଳ୍ପାନୁଷ୍ଠାନ ଗୁଡ଼ିକରେ ଅତ୍ୟଧିକ ଉଚ୍ଚ ଯୋଗୁ ଜୋମାଇଟ୍ ରପ୍ତାନି ତୀବ୍ର ଭାବେ ହ୍ରାସ ପାଇଥିଲା ।

ଓଡ଼ିଶା ଖଣି କର୍ମଚାରୀଙ୍କୁ ପକ୍ଷା ନେଇଥିବା ଖଣିଗୁଡ଼ିକ ମଧ୍ୟରେ ସୁପ୍ରାଣି ଜୋମାଇଟ୍ ଖଣି ହେଉଛି

ଓଡ଼ିଶା ଖଣି କର୍ମଚାରୀଙ୍କୁ

ଶ୍ରୀ ପି. ପି. ଲହା

ଥିବା ଫେରୋ-ଆଇର କାରଖାନାଗୁଡ଼ିକରେ ଏବେ ମଧ୍ୟ ପାରମ୍ପାରିକ ବୈଷୟିକ ପ୍ରଣାଳୀ ଗ୍ରହଣ କରାଯାଇଛି ଏବଂ ଏବେ ମଧ୍ୟ ସେହି ପ୍ରକ୍ରିୟା ଉପାୟରେ ଜୋମାଇଟ୍ ମିଶ୍ରିତ ଧାତୁ ଉତ୍ପାଦନ ପାଇଁ ଉଲ୍ଲ୍‌ସ୍ ମୁଣ୍ଡା ଜୋମାଇଟ୍ ବା କେତେକ ପରିମାଣରେ ଇଟ୍‌କୃଷ୍ଣ ଧରଣର ଜୋମାଇଟ୍ ରୁନା ବ୍ୟବହାର କରାଯାଇଛି ।

ନିମ୍ନ କାର୍ବନ ଫେରୋକ୍ସାଇଡ୍, ଉଚ୍ଚ କାର୍ବନ ଫେରୋକ୍ସାଇଡ୍, ସ୍ପର୍ଶକ୍ସାଇଡ୍ ଓ ସିଲିକୋକ୍ସାଇଡ୍ ପ୍ରଭୃତି ମିଶ୍ରିତଧାତୁ ଉତ୍ପାଦନ ପାଇଁ ମୁଖ୍ୟତଃ ଜୋମାଇଟ୍ ଧାତବ ଶିଳ୍ପାନୁଷ୍ଠାନ ଗୁଡ଼ିକରେ ବହୁତ ପରିମାଣରେ ବିନିଯୋଗ କରାଯାଇଥାଏ । ବିଭିନ୍ନ ମାନର ମୌଳିକ ରିପ୍ରାକ୍ଟୋରୀ ଉତ୍ପାଦନ କରିବା ପାଇଁ ଜୋମାଇଟ୍ ଏକ ଅପରିହାର୍ଯ୍ୟ କାର୍ଯ୍ୟାଳୟ ରୂପେ ବ୍ୟବହାର କରାଯାଏ । ବିଭିନ୍ନ ପ୍ରକାରର ଉପାୟନିକ ଦ୍ରବ୍ୟ ଏବଂ ଉଚ୍ଚ ପ୍ରସ୍ତୁତ କରିବାକୁ ମଧ୍ୟ ଜୋମାଇଟ୍ ଅବଶ୍ୟକ ପଡ଼ିଥାଏ ।

ରାଜ୍ୟ ସରକାରଙ୍କ ଦ୍ୱାରା ପରିସ୍କୃତିତ ଓଡ଼ିଶା ଖଣି କର୍ମଚାରୀଙ୍କୁ ବିଭିନ୍ନ ପ୍ରକାରର ଖଣିକ ପଦାର୍ଥର ଖନନ ଓ ଉତ୍ପାଦନ

ସବୁଠାରୁ ବୃହତ୍ତମ ଖଣି । ଏଥିରେ ପ୍ରାୟ ଛଅ ନିୟୁତ ଟନ୍ ଜୋମାଇଟ୍ ଗଢ଼ିତ ଅଛି ଏବଂ ଏହା ଖଣି କର୍ମଚାରୀଙ୍କୁ ଅଧ୍ୟାନରେ ଥିବା ସମୁଦାୟ ପକ୍ଷା ଦିଆ ଖଣିର ପ୍ରାୟ ଶତକଡ଼ା ୫୦ ଭାଗ । ଏହି ଖଣିରୁ ରପ୍ତାନି କରାଯାଇଥିବା ଜୋମାଇଟ୍ ଗୁଢ଼ିତା ୧୯୭୦ ମସିହା ଶେଷ ଆଡ଼କୁ ଏପରି ଭାବରେ କମି ଆସିଲା ଯେ ଏଥିରୁ ସ୍ୱଳ୍ପ ଉଠେଇବା ଅସମ୍ଭବ ହୋଇ ପଡ଼ିଲା । ପୁନଶ୍ଚ ଦକ୍ଷିଣ ଆଫ୍ରିକା ଏବଂ ଫିଲିପାଇନ୍ସର ଜୋମାଇଟ୍ ଯୋଗାଣକାରୀମାନଙ୍କ ପକ୍ଷରୁ ତୀବ୍ର ପ୍ରତିଦ୍ୱନ୍ଦ୍ୱିତା ଜୋମାଇଟ୍ ଯୋଗାଣ କ୍ଷେତ୍ରରେ ଗୁରୁତର ସମସ୍ୟା ସୃଷ୍ଟି କଲା । ଖଣିର ସ୍ୱରୋଚ୍ଚ ବିଭିନ୍ନ ସ୍ତରର ମିଳୁଥିବା ଜୋମାଇଟ୍ ରାସାୟନିକ ମିଶ୍ରଣ ହେଲା- ଜୋମାଇଟ୍ ଲୁହା ଅନୁପାତ ୨୦ ଆଲମିନା ମିଶ୍ରଣ ପ୍ରାୟ ଶତକଡ଼ା ୧୫ ଏବଂ ଆଲୁମିନିୟମ ଓ ଏକ ପ୍ରକାର କ୍ଷାର ମୂଲିକାର ମିଶ୍ରଣ ଅନୁପାତ ୧୫ । ଏ ପ୍ରକାର ଖଣି ମିଶ୍ରଣ ହେତୁ ଏବଂ ତାହା ପ୍ରାୟ ରୁନା ଅବସ୍ଥାରେ ମିଳୁଥିବାରୁ ଦେଶରେ କୌଣସି ଶିଳ୍ପାନୁଷ୍ଠାନ ତାର ଉପଯୋଗ କରିପାରୁ ନାହାନ୍ତି । ଏହା ଓଡ଼ିଶା ଖଣି କର୍ମଚାରୀଙ୍କୁ ପାଇଁ ସର୍ବୋପରି ଦେଶ ପାଇଁ ଏକ ଗୁରୁତର ସମସ୍ୟା ସୃଷ୍ଟି କରିଛି । ଖଣିରୁ ମିଳୁଥିବା ମୁଣ୍ଡା ଜୋମାଇଟ୍ ଓ ଖୋଳା ହେଉଥିବା ସମୟରେ ମିଳୁଥିବା ରୁନା ଜୋମାଇଟ୍ ବିଭିନ୍ନ

ଖଣି ସ୍ଥାନରେ ଗଢ଼ିତ ହୋଇ ପଡ଼ି ରହିବା ଫଳରେ ଏହାର ସଦୁପଯୋଗ ହୋଇ ପାରୁନାହିଁ ଓ ଏହା ଏକ ମୌଳିକ ସମସ୍ୟା ରୂପେ ମୁଣ୍ଡ ଟେକି ଛିଡ଼ା ହୋଇଛି । ଓଡ଼ିଶାରେ ପ୍ରଚୁର ପରିମାଣରେ ମିଳୁଥିବା ତୁନା ଜୋମାଇଟ୍‌ର ଉପଯୁକ୍ତ ବିନିଯୋଗ କରାଯାଇ ପାରିବା ଭଳି ଏକ ଜାତୀୟ ସମସ୍ୟାକୁ ସମାଧାନ କରିବା ଦିଗରେ ଭିତ୍ତି ଅଥରିଟି ଅଫ୍ ଇଣ୍ଡିଆ ଲିମିଟେଡ୍ (ସେଲ୍) ଏ ସମସ୍ୟାର ଅନୁଧ୍ୟାନ ଏବଂ ପ୍ରତିକାରର ବ୍ୟବସ୍ଥା ଦର୍ଶେଇବାକୁ ମେଟା ଲର୍ଜିକାଲ୍ ଇଞ୍ଜିନିୟରିଙ୍ଗ୍ କନସଲଟାଣ୍ଟ ଇଣ୍ଡିଆ ଲିମିଟେଡ୍ (ମେକନ୍)କୁ ଦାୟିତ୍ୱ ଅର୍ପଣ କରିଛନ୍ତି ।

ଧାତବ ଶିଳ୍ପାନୁଷ୍ଠାନଗୁଡ଼ିକ ଯେଉଁମାନେ କି ଏ ମିଶ୍ରିତ ଧାତୁର ବହୁଳ ବ୍ୟବହାରକାରୀ, ସେମାନେ କେତେଦୂର ଗୁଣ୍ଡ ଜୋମାଇଟ୍ ବ୍ୟବହାର କରି ପାରିବେ ସେଲ୍ ନିର୍ଦ୍ଦେଶକ୍ରମେ ମେକନ୍ ତାହାର ଚିକିତ୍ସା ଅନୁଧ୍ୟାନ କରି ଦେଖୁଛନ୍ତି । ଫେରୋଜୋମ ଓ ବିବିଧ ଉତ୍ପାଦିତ ବସ୍ତୁଗୁଡ଼ିକର ପ୍ରଯୋଗ କୌଶଳ ଅନ୍ୟ ଦେଶରେ ଯେପରି ପ୍ରଚଳିତ ହୋଇଛି, ମେକନ୍ ତରଫରୁ ସେ ସଂପର୍କରେ ଅନୁଧ୍ୟାନ କରାଯାଇଥିଲା ଓ ଭାରତୀୟ ପରିପ୍ରେକ୍ଷାରେ ଏହାର ବୈଷୟିକ ଅର୍ଥନୀତି ସଂପର୍କରେ ମଧ୍ୟ ଅନୁସନ୍ଧାନ କରାଯାଇଥିଲା । କଳଙ୍କ ବିହୀନ ଉତ୍ପାଦ ପ୍ରସ୍ତୁତିର ନୂତନ କୌଶଳ ଉପରେ ଭିତ୍ତି କରି ମେକନ୍ (MECON) ସୁପାରିଶ କରିଛନ୍ତି ଯେ ଜୋମାଇଟ୍ ମିଶ୍ରିତ ଧାତୁ ବା ଗୁର୍ଜକ୍ରୋମ ଉତ୍ପାଦନ କରାଯିବାକୁ ଏକ କାରଖାନା ବସାଯିବା ନିତାନ୍ତ ଆବଶ୍ୟକ । ଉଚ୍ଚ କାର୍ବନ ଫେରୋ-ଜୋମରେ ଶତକଡ଼ା ୬୦ରୁ ୬୫ ଭାଗ ଜୋମାଇଟ୍ ଥାଏ ଏବଂ ତାହା ଉତ୍ପାଦନ ପାଇଁ କେବଳ ମୁଣ୍ଡା ଜୋମାଇଟ୍ ବ୍ୟବହାର କରାଯାଏ । କିନ୍ତୁ ଗୁର୍ଜକ୍ରୋମ-ସାହାକି ଅନ୍ୟ ପ୍ରକାରର ଉଚ୍ଚ କାର୍ବନ ଫେରୋଜୋମ୍, ତାର ଉତ୍ପାଦନ ପାଇଁ ନିକୃଷ୍ଟ ଧରଣର ଜୋମାଇଟ୍ ବ୍ୟବହାର କରାଯାଏ ଏବଂ ଏଥିରେ ଜୋମାଇଟ୍ ଭାଗ ଶତକଡ଼ା ୫୦ରୁ ୫୭ ପର୍ଯ୍ୟନ୍ତ ଥାଏ । ଏଥିରୁ ପ୍ରମାଣିତ ଯେ ଉଚ୍ଚ କାର୍ବନ ଫେରୋ-ଜୋମ ଅପେକ୍ଷା ଗୁର୍ଜକ୍ରୋମରେ କମ୍ ଅଂଶରେ ଜୋମାଇଟ୍ ଥିବାରୁ ଏଥିରେ ଖାଦ୍ ଅଧିକ । କିନ୍ତୁ ଗୁର୍ଜକ୍ରୋମରେ ଲୁହା ଭାଗ ଅଧିକ ଥାଏ ଓ ସେଥିଯୋଗୁଁ ଉତ୍ପାଦ ଓ ଅନ୍ୟାନ୍ୟ ଜ୍ୟୋତିର୍ଯ୍ୟ ଧାତୁଯୁକ୍ତ ବସ୍ତୁ ଉତ୍ପାଦନକାରୀମାନେ ଏହାର ବ୍ୟବହାର ପାଇଁ ଉତ୍ସାହିତ ହୋଇଥାନ୍ତି । ଉଚ୍ଚ କାର୍ବନ ଫେରୋଜୋମଠାରୁ ଗୁର୍ଜକ୍ରୋମର ଗୁଣାତୁଳ୍ୟ ଦିଗ ହେଲା ଏଥିରେ ନିକୃଷ୍ଟ ଏବଂ ମଧ୍ୟମ ଧରଣର ଜ୍ୟୋତିର୍ଯ୍ୟ ଗୁଣ୍ଡ ବ୍ୟବହାର କରାଯାଇଥାଏ । କଳଙ୍କ ବିହୀନ ଉତ୍ପାଦ କିମ୍ବା ଜ୍ୟୋତିର୍ଯ୍ୟ ମିଶ୍ରିତ ଉତ୍ପାଦନ କରିବା ସମୟରେ ନୂତନ ଉପାୟରେ ଗ୍ୟାସ୍ ସ୍ତର ପ୍ରତିରୋଧ କରାଯାଇ ପାରୁଥିବାରୁ ବୈଷୟିକ କୌଶଳ ଦୃଷ୍ଟିରୁ ଗୁର୍ଜକ୍ରୋମରେ ତୁଳନାତୁଳ୍ୟ ଭାବେ ଅଧିକ ଖାଦ୍ ବି କୌଣସି ପ୍ରକାରର ଅସୁବିଧା ସୃଷ୍ଟି କରେ ନାହିଁ । ଏହିପରି ଭାବେ ସାରା ବିଶ୍ୱରେ ନୂତନ ଉତ୍ପାଦ ପ୍ରସ୍ତୁତିରେ ଗୁର୍ଜକ୍ରୋମର ଗୁଣିତା ଯଥେଷ୍ଟ ବଢ଼ି ଗଲିଛି । ମେକନ୍ (MECON) ର ଅନୁଧ୍ୟାନରୁ ଏହା ସ୍ପଷ୍ଟ ଯେ, ଓଡ଼ିଶା ଖଣି କର୍ପୋରେସନ୍

ଅଧୀନରେ ଥିବା ଖଣିଗୁଡ଼ିକରୁ ମିଳୁଥିବା ଗୁଣ୍ଡ ଜୋମାଇଟ୍‌ର ଉପଚୟାତୁଳ୍ୟ ପଦ୍ଧତିରେ ବିନିଯୋଗ କରି ଗୁର୍ଜକ୍ରୋମ୍ ଉତ୍ପାଦନ କରି ହେବ ।

ମେକନ୍ (MECON) କ ଦ୍ୱାରା ଆଗତ ହୋଇଥିବା ପ୍ରସ୍ତାବଗୁଡ଼ିକୁ ଭାରତ ସରକାର ସମୀକ୍ଷା କରିଛନ୍ତି ଏବଂ ଓଡ଼ିଶା ସରକାର ଓଡ଼ିଶା ଖଣି କର୍ପୋରେସନ୍‌ଙ୍କ (O. M. C.) ପରିଗ୍ରହନରେ ଏକ ଗୁର୍ଜକ୍ରୋମ କାରଖାନା ପ୍ରତିଷ୍ଠା କରିବାକୁ ସ୍ଥିର କରିଛନ୍ତି । ଏହା ଫଳରେ ନିକୃଷ୍ଟ ଧରଣର ଜୋମାଇଟ୍ ଗୁଣ୍ଡର ସଂପୂର୍ଣ୍ଣ ବିନିଯୋଗ କରାଯାଇ ପାରିବ ଏବଂ ତୁନା ଜୋମାଇଟ୍‌ର ଗୁଣାତୁଳ୍ୟ ବିକାଶ କ୍ଷେତ୍ରରେ ପରିବର୍ତ୍ତନ ଅଣାଯାଇ ଉତ୍ପାଦନ ଅଧିକ ବିଦେଶୀ ମୁଦ୍ରା ଆୟ କରାଯିବ ।

କେତେକ ଗୁର୍ଜକ୍ରୋମ ଉତ୍ପାଦନକାରୀମାନେ ନୂତନ ବୈଷୟିକ କୌଶଳରେ ଉତ୍ପାଦନ ବୃଦ୍ଧି କଲେଣି ଏବଂ ଏହାକୁ ଏକାନ୍ତ ଗୋପନୀୟ ରଖାଯାଇଛି । ତେଣୁ ବର୍ତ୍ତମାନ ନୂତନ ଉତ୍ପାଦନ ପ୍ରଣାଳୀରେ ଅଭିଜ୍ଞ କୌଣସି ଖ୍ୟାତି ସଂପନ୍ନ ଉତ୍ପାଦନକାରୀ ସଂସ୍ଥାଙ୍କ ସହିତ ସହଯୋଗ ନିତାନ୍ତ ଦରକାର ।

ଓଡ଼ିଶା ଖଣି କର୍ପୋରେସନ୍ ଉପଯୁକ୍ତ ବୈଷୟିକ ପ୍ରଣାଳୀ ତଥା ସଠିକ କୌଶଳ ଜାଣିଥିବା ଯୋଗାଣକାରୀ ଏବଂ ପ୍ରକୃତ ପ୍ରତିଷ୍ଠା ପାଇଁ ଉପଦେଶ ତଥା ସର୍ବୋପରି ଗୁର୍ଜକ୍ରୋମ କାରଖାନା ବସାଇବାପାଇଁ ମେକନ୍ (MECON)କୁ ପରାମର୍ଶ ଦାତା ହିସାବରେ ନିଯୁକ୍ତି ଦେଇଛନ୍ତି । ଓଡ଼ିଶା ଖଣି କର୍ପୋ-ରେସନ୍‌ର ସର୍ଭ ଅନୁସାରେ ମେକନ୍ (MECON) ବିଭିନ୍ନ ଉତ୍ପାଦନ ପ୍ରଣାଳୀ ବିଶ୍ଳେଷଣ କରି ଦେଖିଛନ୍ତି ଏବଂ ପ୍ରସ୍ତୁତି ଅର୍ଥନୀତିକୁ ସମଯୋଗଯୋଗୀ କରିଛନ୍ତି । ଅନୁଧ୍ୟାନରୁ ଜଣାପଡ଼ିଛି ଯେ ଯଦି ସମୁଦାୟ ଗୁଣ୍ଡ ଜୋମାଇଟ୍‌କୁ ଛୋଟ ଛୋଟ ଗୁଡ଼ିକା ବା ଖଣ୍ଡ ଆକାରରେ ବ୍ୟବହାର କରାଯାଇ ପାରିବ, ତେବେ ଅର୍ଥନୈତିକ ଦୃଷ୍ଟିକୋଣରୁ ଏହି ବ୍ୟବସ୍ଥା ସୁଚିନ୍ତିତ ଓ ସୁଦୃଢ଼ ବ୍ୟବସ୍ଥା ହେବ ।

ଜାପାନ, ଦକ୍ଷିଣ ଆଫ୍ରିକା ଏବଂ ୟୁରୋପରେ ଫେରୋ-ଆଲୟ କଂପାନୀଗୁଡ଼ିକ ଜ୍ୟୋତିର୍ଯ୍ୟ ଖାଦ୍ ତିଆରି କରିବାକୁ ଜୋମାଇଟ୍ ଗୁଣ୍ଡକୁ ଖଣ୍ଡ ଆକାରର କରି ଉପଚୟାତୁଳ୍ୟ କରିବାକୁ ଏକ ପ୍ରକ୍ରିୟା ଭାବେ ବହୁଳ ଭାବରେ ଗ୍ରହଣ କରିଛନ୍ତି । ନିମ୍ନ ପ୍ରଦତ୍ତ ସୁବିଧା ଯୋଗୁ ଖଣ୍ଡ ଖଣ୍ଡ କରାଯାଇ-ଥିବା ଜୋମାଇଟ୍‌ଗୁଡ଼ିକୁ ବହୁଳ ବ୍ୟବହାର କରାଯାଇଛି । ମୁଣ୍ଡା ଜୋମାଇଟ୍ ଅପେକ୍ଷା ଖଣ୍ଡ ବା ଗୁଲି କରାଯାଇଥିବା ଜୋମାଇଟ୍‌କୁ ରୂପାନ୍ତରିତ କରିବା ଅତ୍ୟନ୍ତ ସହଜସାଧ୍ୟ । ଜୋମାଇଟ୍ ଗୁଲି ତିଆରି କରିବା ସମୟରେ ଦାନାଗୁଡ଼ିକ ସମାନ ଆକାରର ଶସ୍ୟାକୃତି ହୋଇଥାଏ ଏବଂ ଏଥିରେ ରାସାୟନିକ ମିଶ୍ରଣ ପ୍ରାୟ ସମାନ ଥାଏ । ସେଥିଯୋଗୁଁ ଏହାକୁ ତରଳେଇ ଧାତୁ ଅଲଗା କରିବା ସମୟରେ ଧାତୁ ତରଳା ଭାଗରେ ଏହାକୁ ଦ୍ରବଣ କରାଯାଇ ଗ୍ୟାସ୍ ପ୍ରବେଶ କରାଇବାକୁ ମଧ୍ୟ ସହଜସାଧ୍ୟ ହୋଇଥାଏ । ଅନ୍ୟ ପକ୍ଷରେ

ବୈଦ୍ୟୁତିକ ପ୍ରତିରୋଧ ସମାନ ହେତୁ ବିଦ୍ୟୁତ୍ ଶକ୍ତି ବି କମ୍ ଖର୍ଚ୍ଚ ହୁଏ ଓ ଧାତୁ ତରଳା ଭାବରେ ଶକ୍ତି ମଧ୍ୟ ଅଧିକ ହୋଇ ଥାଏ । ଏସବୁ କାରଣରୁ ଭାବିର ଉତ୍ପାଦନକାରୀ ଶକ୍ତି ବଢ଼ିଥାଏ ।

କ୍ରୋମାଲଟ୍ ଗୁଡ଼ିକା ବ୍ୟବହାର କରିବା ଦ୍ଵାରା ଧାତୁ ଅରଣ୍ୟ କରିବା ପୂର୍ବରୁ ପର୍ଯ୍ୟେସ ଗୁର୍ତ୍ତ ତତେଇବାରେ ବିଶେଷ ସୁବିଧା ହୋଇଥାଏ । ଯାହାଦ୍ଵାରା ଧାତୁ ତରଳେଇବା ବୃତ୍ତର ବିଦ୍ୟୁତ୍ ଖର୍ଚ୍ଚ ସର୍ବୋତ୍ତମ ନମେଇ ଦିଆଯାଇଥାଏ । ଏହା ହେଲେ ପ୍ରାକ୍ ଉତ୍ପାଦନର କୌଶଳ । ଏ କୌଶଳର ଅନ୍ୟାନ୍ୟ ସୁବିଧା ହେଲା ଯେଉଁ କ୍ରୋମାଲଟ୍ ଗୁଡ଼ିକରେ ଅଧିକ ଉତ୍ପାଦନ ଭାଗ ଥାଏ ତାହା ବିନା ଅସୁବିଧାରେ କାମରେ ଲଗା ଯାଇପାରେ ଏବଂ ଉତ୍ପାଦନ କରାଯାଇଥିବା ଦ୍ରବ୍ୟମାନଙ୍କରେ ଅନୁକାମ ଅଂଶ ମଧ୍ୟ କମେଇ ଦିଆଯାଇ ପାରେ । ପୋଡ଼ା ପଥର ନୋଇଲା-ଯାହାକି ତରଳେଇବାରେ ଏକମାତ୍ର ସହାୟକ ତାହା ଅନେକ ବରକାର ପଡ଼ିଥାଏ ଏବଂ ଗୁର୍ତ୍ତ ତତେଇବା ସମୟରେ ଅନେକ ଉତ୍ପାଦ ମିଳି ଯାଇଥାଏ, ଯାହାଦ୍ଵାରା କମ୍ ଦାମିକା ନୋଇଲା ବ୍ୟବହାର କରାଯାଇ ପାରେ ।

କ୍ରୋମାଲଟ୍ ଖର୍ଚ୍ଚକୁ ଟାଣ କରିବା, ପର୍ଯ୍ୟେସର ଗୁର୍ତ୍ତ, ଲ୍ୟାଙ୍ଗ୍‌ଲୁ ପ୍ରଭୃତି ତରଳେଇବା ପୂର୍ବରୁ ତତେଇବା ଉତ୍ପାଦି କାମ କଲା ସମୟରେ ବହୁ ଭାବିର ବଜଳା ଗ୍ୟାସକୁ ଉତ୍ପାଦ ରୂପେ ବ୍ୟବହାର କରିବା ସମ୍ଭବପର । ଏହାଦ୍ଵାରା କାରଖାନା ପ୍ରାୟ ବିନା ତେଲରେ ତଳେଇ ନିଆଯାଇପାରେ ଏହାଦ୍ଵାରା ଖର୍ଚ୍ଚଗୁଡ଼ିକୁ କଠିନ କରେଇବାରେ ଧାତୁ ନିଷାସନରେ ଟର୍ମ ପିଣ୍ଡା ଦରକାର ପଡ଼ୁଥିବା ଶକ୍ତି ସର୍ବାପେକ୍ଷା କମ୍ ପଡ଼ିଥାଏ । କ୍ରୋମାଲଟ୍ ଖର୍ଚ୍ଚ ପ୍ରାକ୍ ଉତ୍ପାଦନର ଉପାୟରେ କାରଖାନାରେ କାମ ତତେଇବା ମଧ୍ୟ ସହଜ । ତାର କାରଣ ହେଲେ ଯେତେବେଳେ ବିଦ୍ୟୁତ୍ କାଟ ବା ଅନ୍ୟାନ୍ୟ କାରଣରୁ ଧାତୁ ତରଳେଇବା ବୃଦ୍ଧି ବଦାଏ ତେବେ ଅନ୍ୟ ଯନ୍ତ୍ରପାତିଗୁଡ଼ିକୁ କାମରେ ଲଗାଯାଇ କ୍ରୋମାଲଟ୍ ଗୁଡ଼ିକା ଗୁଡ଼ିକୁକଠିନ କରାଯାଏ, ଯାହାକି ସହଜରେ ପରେ ବ୍ୟବହାର କରାଯାଇ ପାରିବ । ଏହି ପ୍ରକ୍ରିୟାରେ କ୍ରୋମାଲ, ନିସ୍ତୁ ଧାତୁ ଓ ଶକ୍ତିର ଯଥେଷ୍ଟ କମ୍ ଅପତୟ ପଡ଼ିଥାଏ ।

କରାଯାଇଛି । ୧୯୬୦ ମସିହା ଶେଷ ଆଡ଼କୁ ଓଗୁକୁମ୍ କଂପାନୀ ପ୍ରାକ୍ ଉତ୍ପାଦନର ପ୍ରକ୍ରିୟା ଫିନଲ୍ୟାଣ୍ଡର ଶେଷିଓ କାରଖାନାରେ ଗୁର୍ତ୍ତକ୍ରୋମ ଉତ୍ପାଦନ କରି ଆସୁଛନ୍ତି । ଓଡ଼ିଶା ଖଣି କର୍ପୋରେସନ୍ ଏହାର ସହକାରୀ ସଂସ୍ଥା O. M. C. Alloys Ltd. ଦ୍ଵାରା କେନ୍ଦୁଝର ଜିଲ୍ଲାର ବାମନିପାଲ ଠାରେ ବର୍ଷକୁ ୫୦,୦୦୦ ଟନ୍ ଗୁର୍ତ୍ତକ୍ରୋମ ଉତ୍ପାଦନ କଲାଉଛି ଏକ କାରଖାନା ବସାଇବା ଉଦ୍ଦେଶ୍ୟରେ ଓଗୁକୁମ୍ ଓୟେ କଂପାନୀ ସହ ବୈଷୟିକ ଜ୍ଞାନ କୌଶଳ ପ୍ରୟୋଗ ସମନ୍ଧରେ ଜାଣିବା ପାଇଁ ଚୁକ୍ତିବଦ୍ଧ ହୋଇଛି । କାରଖାନାର ପ୍ରାୟ ସମସ୍ତ ଯନ୍ତ୍ରପାତି ଏବଂ ସାକସରଜାମ ଦେଶ ଭିତରୁ ସଂଗ୍ରହ କରାଯିବ । ଅଳ୍ପ କେତେକ ନୂତନ ଉନ୍ନତ ଧରଣର ଯନ୍ତ୍ରପାତି ବିଦେଶରୁ ଅଣାଯିବ ।

୧୯୮୫ ମାର୍ଚ୍ଚ ମାସ ସୁଦ୍ଧା କାରଖାନା କାର୍ଯ୍ୟ ଆରମ୍ଭ କରାଯିବାର ସ୍ଥିର କରାଯାଇଛି । ସଂପୂର୍ଣ୍ଣ ନିର୍ମାଣ କାର୍ଯ୍ୟର ଅଗ୍ରଗତି ଅନୁଧ୍ୟାନ କଲେ ଜଣାପଡ଼େ ଯେ ଓଡ଼ିଶା ଖଣି କର୍ପୋରେସନ୍ ଗୁର୍ତ୍ତକ୍ରୋମ କାରଖାନା ପ୍ରତିଷ୍ଠା ପାଇଁ ଯଥେଷ୍ଟ ଗୁରୁତ୍ଵ ଦେଇଛନ୍ତି ଏବଂ ନିର୍ଦ୍ଦିଷ୍ଟ ସମୟ ସୀମା ମଧ୍ୟରେ କାରଖାନାରେ କାର୍ଯ୍ୟ ଆରମ୍ଭ କରାଯିବାକୁ ସମସ୍ତ ପ୍ରଚେଷ୍ଟା ଚଳାଇଛନ୍ତି । ବହୁ କାରଖାନା ବସାଇବା ନିମିତ୍ତ ଯନ୍ତ୍ରପାତି ସଂଗ୍ରହ ଗୃହ ନିର୍ମାଣ ଓ ଭିରିଗୁମି ସୁବିଧା ସୁଯୋଗ ଯୋଗାଇବାର ବହୁ ଅସୁବିଧା ସତ୍ତ୍ଵେ ଏପରି ଏକ ଅନୁନ୍ନତ ଅଞ୍ଚଳରେ ଗୁର୍ତ୍ତକ୍ରୋମ କାରଖାନା ପ୍ରତିଷ୍ଠା କାର୍ଯ୍ୟ ଦୃଢ଼ଗତିରେ ଆଗେଇ ଥିବାରୁ ଏହି ପ୍ରକଳ୍ପର କର୍ମକର୍ମୀମାନଙ୍କ ସାଧୁ ଉଦ୍ୟମ ପ୍ରଶଂସନୀୟ ।

ପ୍ରାୟ ଦେଢ଼ବର୍ଷ ଭିତରେ କାରଖାନା ଉତ୍ପାଦନ-କ୍ଷମ ହୋଇ ପାରିବ ଏବଂ ଓଡ଼ିଶା ଖଣି କର୍ପୋରେସନ୍ ଦେଶରେ ଏକ ଆଗୁଆ ଫେରୋ ଅଲୟ ଉତ୍ପାଦନକାରୀ ରାଜ୍ୟ ହିସାବରେ ନିଜକୁ ପ୍ରତିଷ୍ଠିତ କରିପାରିବ । ପାରମ୍ପରିକ ଭାବେ ଓଡ଼ିଶା ଖଣି କର୍ପୋରେସନ୍ ସମୟ ସହ ତାଙ୍କ ମିଳେଇ ପ୍ରଗତି ପଥରେ ଆଗେଇ ଚାଲିଛି ।

ଅଧ୍ୟକ୍ଷ ତଥା ପରିଚାଳନା ନିର୍ଦ୍ଦେଶକ ଉତ୍ତମ ଧାତବ ଓ ଆଗିଯାନ୍ତ୍ରିକ ପରାମର୍ଶଦାତା ପ୍ରତିଷ୍ଠାନ ।

ଉଚ୍ଚ ପ୍ରଶାସନୀ ଫିନଲ୍ୟାଣ୍ଡର ଖ୍ୟାତନାମା ଫେରୋ ଅଲୟ କଂପାନୀ ମେସର୍ସ ଓ ଓଗୁକୁମ୍ ଓୟେକ୍ ଦ୍ଵାରା ପ୍ରବର୍ତ୍ତନ

କୃତଜ୍ଞତା ପ୍ରତିଷ୍ଠାରେ କାଲେଣ୍ଡର

ବାଲେଶ୍ଵର ଜିଲ୍ଲାରେ ଗତ ନଭେମ୍ବର ମାସ ସୁଦ୍ଧା ୨୩ଟି କ୍ଷୁଦ୍ର ଶିଳ୍ପ ଏବଂ ୨,୩୦୪ଟି କୃଷୀର ଶିଳ୍ପ ପ୍ରତିଷ୍ଠା କରାଯାଇ ସେଥିରେ ୪,୯୮୬ ଜଣଙ୍କୁ ନିୟୁତ୍ତି ସୁବିଧା ଯୋଗାଇ ଦିଆଯାଇ ପାରିଛି । କ୍ଷୁଦ୍ର ଶିଳ୍ପ ନିମନ୍ତେ ୫୯ ଲକ୍ଷ ୬ ହଜାର ଟଙ୍କା ଏବଂ କୃଷୀର ଶିଳ୍ପ ନିମନ୍ତେ ୨୯ ଲକ୍ଷ ୨୩ ହଜାର ଟଙ୍କା ବିନିଯୋଗ କରା-
ଯାଇଛି ।

ମୁକ୍ତ ଆକାଶର ପକ୍ଷୀ, ପଥ ଜଙ୍ଗଲର ଚିତ୍ତ, ନୀଳ ସମୁଦ୍ର ତିମି ପ୍ରଭୃତିକଠାରୁ ମନୁଷ୍ୟର ସ୍ଥାନ ଉପରେ । ମନୁଷ୍ୟ କଥା କହି ଭାବ ବ୍ୟକ୍ତ କରେ, ଯୋଜନା କରି ଉପାଦାନ କରେ, ପରିଶ୍ରମକରି ଭୋଗ କରେ । ସେ ବୀର ଜୟ ଯୁକ୍ତ ହୁଏ । ସେ ନେତା ନେତୃତ୍ୱ ଦିଏ । ସେ ଜ୍ଞାନୀ ସମ୍ମାନ ପାଏ । ତାର ସମାଜ ଅଛି । ମନୁଷ୍ୟ ସମାଜକୁ ନେଇ ଦେଶର ଛିତି । ମନୁଷ୍ୟ କ୍ଷେତରେ କୃଷକ, କାରଖାନାରେ ଶ୍ରମିକ, ବିଦ୍ୟାଳୟରେ ଶିକ୍ଷକ, ବିଜ୍ଞାନଶାଳାରେ ବୈଜ୍ଞାନିକ, ସାମାଜିକରେ ସୈନିକ, ଦୁର୍ଦ୍ଦିନରେ ସେବକ ଓ ଦେଶପାଇଁ ଶାସକ ତାବେ କାର୍ଯ୍ୟ କରିଥାଏ । ମନୁଷ୍ୟ ବଜ୍ରବାନ, କୌଶଳୀ, ସୁହୃଦ । ତାକୁ ନେଇ ଗୋଟିଏ ପରିବାର, ଗ୍ରାମ, ରାଜ୍ୟ, ଦେଶ ଗଠନ ହୋଇଥାଏ ।

କିନ୍ତୁ ଏପରି ଉଚ୍ଚ ସ୍ତରୀୟ ସମ୍ପଦ ମନୁଷ୍ୟ ସମାଜକୁ ମୁକ୍ତ ଦୁଇ ପ୍ରଧାନ ଭାଗରେ ବିଭକ୍ତ କର । ବିନିମୟ ସୂତ୍ରର ସମସ୍ୟାକୁ ଦମନ କରିବାକୁ ଯାଇ ମୁକ୍ତ ଅନ୍ୟ ଏକ ସମସ୍ୟା ସୃଷ୍ଟି କର-ମନୁଷ୍ୟ ସମାଜ ମଧ୍ୟରେ

ରହିବ ? ତାର ବଳ ଅଛି । ଦୁର୍ବି ଅଛି । ସେ ସମର୍ଥ । ଏପରି ଚିନ୍ତା ବହନ କରି ଦୁର୍ବଳ ମଣିଷକୁ ବଜ୍ରବାନ କରିବା, ଧନହୀନକୁ ଧନବାନ କରିବା ଅଭିପ୍ରାୟରେ ପୃଥିବୀର ପ୍ରତ୍ୟେକ ପ୍ରାନ୍ତକୁ କେତେକ ଉଦାର ଚେତା ବିଷ୍ଣୁ, କୌଶଳୀ ମନୁଷ୍ୟ ଆସିଲେ । ଇଂଲଣ୍ଡର ଇଇଲିୟମ୍ କିଙ୍ଗ୍, ଫ୍ରାନ୍ସର ଲୁଇସ୍ ଫରେର, ଜର୍ମାନୀର ରିଚ୍‌ସ୍‌ଅନ୍, ଜାପାନର ଯାଜିରୋ ସିଙ୍ଗା, ଚୀନରେ ହିରୋ, ଚୀନର ସନ୍ ଯାତ୍ ସେନ୍, ଆୟାରଲ୍ୟାଣ୍ଡର ହରାସ୍ ପୁଲେଟ୍, ଡେନ୍‌ମାର୍କର ପାଷ୍ଟର, ସୋନେ, ଇଟାଲିର ଲୁକାଟି ପ୍ରଭୃତି ଜନନାୟକ ଚିନ୍ତା କଲେ-ଏଇ ଦୁର୍ବଳ ମଣିଷକୁ ବିପରି ଠିଆ କରାଯାଇ ପାରିବ । ସେମାନେ ଗଭୀର ଚିନ୍ତାକରି ଗୋଟିଏ ସିଦ୍ଧାନ୍ତରେ ଉପନୀତ ହେଲେ । ଗରିବ ମନୁଷ୍ୟର ସାମାଜିକ ସ୍ଥିତି ସୁଦୃଢ଼ କରି ତାକୁ ସମର୍ଥ କରିବା ପାଇଁ ଉପଯୁକ୍ତ ପଦ୍ଧତି 'ସହଯୋଗ' ।

ସମାଜରେ ବର୍ଣ୍ଣିତା ପାଇଁ, ଉନ୍ନତି ପାଇଁ ସହଯୋଗର ସୂତ୍ର ପ୍ରୟୋଗ ହେବା ଦରକାର । କଣେ ବ୍ୟକ୍ତି ଉପରକୁ ଉଠିବା ପାଇଁ ସମ୍ପଦ ହୋଇ ନ ପାରେ କିନ୍ତୁ

ସମବାୟ ଓ ମାନବ କଲ୍ୟାଣ

ଶ୍ରୀ ପ୍ରତାପ ଚନ୍ଦ୍ର ସେନପତି

ଭେଦର ବାଡ଼ ପକାଇଲ । ଯେଉଁ ଭେଦ ଭାବ ପଶୁ, ପକ୍ଷୀ କିମ୍ବା ସରିସୃପ ଜଗତରେ ନାହିଁ, ତାହା ମଣିଷ ଭଳି ଉଚ୍ଚ ସମାଜରେ ଦେଖା ଦେଲା । ଫଳରେ କେତେକ ଭଲ ବୋଲଇ ପ୍ରଭୃତି କାରି କରି ସୁବିଧା ଭୋଗ କଲେ ଏବଂ ଅନ୍ୟ କେତେକ ନୀଚ ହୋଇ ଦାସତ୍ୱ ସ୍ୱୀକାର କଲେ । କି ଖାଦ୍ୟ, ବସ୍ତ୍ର, ଆହାର, ବିହାର ସବୁରି କ୍ଷେତ୍ରରେ ଧନୀର ଆରୁଆ ଦାବି ରହିଲା । ଗରିବର ହାଲୁକା ବ୍ୟକ୍ତିତ୍ୱ ଏ ସବୁଠାରୁ ଦୂରରେ ରହିଲା । ଗରିବ କଥା କହିବାକୁ ଅସମର୍ଥ ହେଲା । ତାର ଯୋଜନା ସଫଳ ହେଲା ନାହିଁ । ତାର ଭୋଜିଲା ପେଟର ଡାକା, ଶରୀର ପିତା, ଦୁର୍ବଳ ସାମାଜିକ ସ୍ଥିତି ତାକୁ ପଛକୁ ଟାଣି ରାସ୍ତା କଡ଼ର ଜୀବରେ ପରିଣତ କଲା । ଧନୀ ଗଗନ ରୁମି ପ୍ରାସାଦର ଶୀତତାପ ନିୟନ୍ତ୍ରିତ କୋଠରୀର ଦୁର୍ଲ୍ଲଭ ଫେନିଜର ଶଯ୍ୟାରେ ରହିନି ସ୍ୱପ୍ନ ଦେଖି ଆରୁହରା ହୋଇ ପଡ଼ିଥିବା ବେଳେ ସର୍ବହରା ରାସ୍ତା କଡ଼ର ଧୁଳି ମାଟିରେ ନିଜର ଅନାବୃତ୍ତ ଶରୀରକୁ ଲେଟେଇ ଦେଇ ପରବର୍ତ୍ତୀ ଖାଦ୍ୟ ପ୍ରାପ୍ତିର ଯୋଜନା କରୁଥାଏ । ଏଇତ ମୁକ୍ତର ଦାନ । ବିନିମୟ ପ୍ରଥାର କବିରୋଧ କରିବାକୁ ଯାଇ ମଣିଷକୁ ଭାଗ କଲା ।

ଚେବେ କ'ଣ ମନୁଷ୍ୟ ଏହା ବିଭୁତରେ ସଂଗ୍ରାମ କରି ପାରିବ ନାହିଁ ? ସେ କଣ ସବୁଦିନ ପାଇଁ ଏପରି

ବ୍ୟକ୍ତି ସମୁଦ୍ଧ ପରସ୍ପର ଶକ୍ତିର ଏକତ୍ରୀକରଣ ବା ଆଦାନ ପ୍ରଦାନରେ ସମ୍ଭବପର ହୋଇ ପାରେ । ସହଯୋଗ ମାଧ୍ୟମରେ ନିକକୁ ଅନ୍ୟ ସହିତ ସାମିଲ କରି, ଅନ୍ୟର ଜ୍ଞାନ କୌଶଳ, ସମ୍ପଦର ସତ୍ତ୍ୱ ବିନିଯୋଗ କରି ବଞ୍ଚିବା ପାଇଁ ଉପାଦାନ ପ୍ରସ୍ତୁତ କରିବା ଆଜିର ସମବାୟ ଆନ୍ଦୋଳନର ମୁଖ୍ୟ ଲକ୍ଷ୍ୟ ।

ସମବାୟ-ସହଯୋଗର ମୂଳମନ୍ତ୍ର ଧରି ଗଣତାନ୍ତ୍ରିକ ଆଦର୍ଶରେ ପରିଷ୍କୃତିତ ହୋଇ ଅଧିକ ଜନତାର ସର୍ବାଧିକ କଲ୍ୟାଣ ପାଇଁ ପୃଥିବୀର ଅନେକ ଦେଶରେ ମୁଖ୍ୟ ଚେତନା ହେଲା । ଯେଉଁ ଆଦର୍ଶରେ ଅନୁପ୍ରାଣିତ ହୋଇ ଲଣ୍ଡନ ନଗରୀର ୨୮ ଜଣ ଅର୍ଥ ଭୋଜିଲା ବୁଣାଳୀ ରତା ଡେଲ୍ ଅନ୍ତର୍ଗତ ଗୋଟି ଗଳିରେ ରତାଡେଲ୍ ପାଇଓ ନିୟମ ସ୍ୱ-ଇକ୍ୟୁ-ଟେବଲ୍ ସୋସାଇଟି ୨୧-୧୨-୧୮୪୪ରେ ଗଠନ କରି ସମବାୟର ନୀତିକୁ ପ୍ରଣୟନ କରି ତାର ସୁରକ୍ଷା ହୋଇ ପାରିଛି । ଜର୍ମାନୀର କଣେ ପ୍ରସିଦ୍ଧ ମେୟର ରିଚ୍‌ସ୍‌ଅନ୍ ଗରିବ କୃଷକଙ୍କ କଲ୍ୟାଣ ସମାଜେ, କୃଷିର ଉନ୍ନତିପାଇଁ ସମବାୟର ସାରତତ୍ତ୍ୱ ଘୋଷଣା କରି କହିଲେ- "ପ୍ରତ୍ୟେକ ସମସ୍ତଙ୍କ ପାଇଁ ଏବଂ ସମସ୍ତେ ପ୍ରତ୍ୟେକଙ୍କୁ ସାହାଯ୍ୟ କରି ପାରିଲେ ହିଁ ଉନ୍ନତି ସମ୍ଭବ" । ସହଯୋଗର ମୂଳମନ୍ତ୍ର ଧରି ସମବାୟ ବିପୁବ ଦୁନିଆଁର ପ୍ରତ୍ୟେକ

ସ୍ଥାନରେ ଉପାଦାନ ବୃଦ୍ଧି, ସୁସ୍ଥମ ବ୍ୟୟନ, ଜନ କଲ୍ୟାଣ, ବାରିଦ୍ୟ ମୋଚନ, ଦେବୀରୀ ଦୁରାକରଣ ପାଇଁ ବାଟ ଦେଖାଇ ପାରିଛି । କୃଷକ, କାରିଗର, ଶିଳ୍ପୀ, ଶ୍ରମିକଙ୍କ ମନରେ ଆଶାର ସଞ୍ଚାର କରି ବଞ୍ଚିବା ପାଇଁ ଉଦ୍ଦେଶ୍ୟ ଯୋଗେଇ ଦେଇଛି ।

ସହଯୋଗର ଆଦର୍ଶ ବହନ କରି ସମବାୟ ଅନୁଷ୍ଠାନଗୁଡ଼ିକ ବ୍ୟକ୍ତି ସ୍ୱାଧୀନତା ଉପରେ ସୁରୁତ୍ ଆରୋପକରି ଗଣତାନ୍ତ୍ରିକ ପରିସ୍ଥିତିରେ ବିଶ୍ୱାସ ରଖି କାଟି, ଧର୍ମ, ବଞ୍ଚି ଏବଂ ରାଜନୈତିକ ସଂଗଠନା ନିର୍ଦ୍ଦେଶରେ ଆବାଦ-ବ୍ୟବ-ବିନିତାକର ସେବା କରି ଶୁଣିଛି । ଉନ୍ନତ ଶୁଷ୍ଟ, ଉନ୍ନତ ବ୍ୟବସାୟ, ଉନ୍ନତ ଜୀବନଯାପନ ସକାଶେ ସମବାୟ ଆନ୍ଦୋଳନ ବାଟ ଖୋଲି ଦେଇଛି । କୃଷକର କଲ୍ୟାଣ ସକାଶେ ସମବାୟ ସୂତ୍ରରେ ଜମି ଶୁଷ୍ଟ ନରାଯାଇ ପାରୁଛି । ଫଳରେ ସବୁଧରଣର ଶୁଷ୍ଟା ସେମାନଙ୍କର ଜମି ଏବଂ ଉପାଦାନଗୁଡ଼ିକୁ ଏକତ୍ରିତ କରି ପ୍ରତ୍ୟେକଙ୍କ ସ୍ଥାନ କୌଶଳକୁ ପ୍ରୟୋଗ କରି ଆଧୁନିକ, ବିଜ୍ଞାନ ସମ୍ମତ ପ୍ରଣାଳୀରେ ଶୁଷ୍ଟ କରି ଉପାଦାନ ବୃଦ୍ଧି ଘଟେଇ ମଜ୍ଜ ବାଜ ହୋଇ ପାରିଛି । ଯେଉଁ ଶୁଷ୍ଟା ଗଣରେ କର୍ମ, ଉତ୍ସାହରେ ବଞ୍ଚି ଉଦ୍ଦିଷ୍ଟତା ବଂଶଧରକ ପାଇଁ ଉଣ ଛାଡ଼ିଥାଏ, ସମବାୟ ତାକୁ ସେଥିରୁ ମୁକ୍ତି ଦେଇ ପାରିଛି । ସମବାୟ ଅନୁଷ୍ଠାନ ଆଜି କୃଷକକୁ ମହାଜନର ଦ୍ୱାରକୁ ହଟେଇ ଆଣିଛି । ବେଠି ବନ୍ଦ କରିଛି । ମଧ୍ୟବର୍ଣ୍ଣୀର କଷ୍ଟରୋଧ କରିଛି । ବିକ୍ରି ବ୍ୟବସାୟ ସହିତ ଉତ୍ସାହ ସଂଯୋଗ କରି ସମବାୟ ସମିତି ଆଗରୁରା ଉଣ ବାଜ କରି ଅସମୟରେ ବିକ୍ରି, ଠକାମିକୁ ବନ୍ଦ କରି ଉପଯୁକ୍ତ ଓ ସମଯୋଗଯୋଗୀ ମୂଲ୍ୟ ଯୋଗେଇ ପାରିଛି । ସମବାୟ ସମିତି ସୁନ୍ଦର ହାତରେ ଅର୍ଥ, ଉତ୍ସାହ ସୂତ୍ରରେ କୃଷି ଯନ୍ତ୍ରପାତି, ଉଚିତ ମୂଲ୍ୟରେ ରାସାୟନିକ ସାର, ବିହନ ପ୍ରଭୃତି ଯୋଗେଇ ପାରି ମଧ୍ୟବର୍ଣ୍ଣୀ, ମହାଜନ, ଦଲାଲ ବ୍ୟବସାୟୀ, ଚାଉଳଚରକ ପ୍ରଭାବକୁ ଦୂରରେ ଦେଇ ପାରିଛି । କୃଷକର ଉପାଦାନ ଦୁର୍ବଳ ନିର୍ମୂଳ ଓଜନରେ ନେଇ ଉଚିତ ମୂଲ୍ୟ ଦେବାରେ ବାଣିଜ୍ୟ ସମବାୟ ସମିତି ସକ୍ଷମ ହୋଇ ପାରିଛି । ଶଠ ବ୍ୟବସାୟୀର ମିଠା କଥା, କାନ୍ଧରେ ହାତ ପକେଇ ବଶବର୍ଣ୍ଣୀ କରିବା ଯୋଜନା ଫସର ପାଟି ଯାଇଛି । ସମବାୟ ଆଜି ସରିବ ଅମାୟିକ ବପନକାରୀଙ୍କ ସ୍ୱାର୍ଥର ସୁରକ୍ଷା କରିପାରିଛି ।

ଶିଳ୍ପ ସମବାୟ ସମିତିଗୁଡ଼ିକ ସମାଜର ଦୁର୍ବଳ ବର୍ଗର କଲ୍ୟାଣ ସକାଶେ ଗଠନ କରାଯାଇ କୃଷକୀ କାର୍ଯ୍ୟକ୍ରମ ବୁଣାକାର, ଚମିକା ଶିଳ୍ପୀ, ମୁଲିକା ଶିଳ୍ପୀ ପ୍ରଭୃତିଙ୍କର ଉପାଦାନ ସମତାକୁ ବଢ଼େଇ ପାରିଛି । ଦେବୀରୀ ଦୂର ହୋଇଛି । ବୃତ୍ତୀର ଶିଳ୍ପର ପୁନରୁତ୍ଥାନ ହୋଇ ପାରିଛି । ଜୀବନର ପ୍ରତ୍ୟେକ ଧରକୁ ବିସ୍ତରକରି ସମବାୟ ସେବା କରି ଶୁଣିଛି । ଶିଶୁର ଶାନ୍ତ୍ୟ, ଶାନ୍ତର ବଞ୍ଚିପତ୍ର, ସୁବକର ସନ୍ତପାତି, ପୁଝିଣାର

ସରଜ୍ଞାନ, ବୁଦ୍ଧର ଔଷଧ ପରି ଅତ୍ୟାବଶ୍ୟକୀୟ ତଥା ବିଭିନ୍ନ ଜିନିଷଗୁଡ଼ିକୁ ସମବାୟ ଉତ୍ପାଦ ଉଚିତ ମୂଲ୍ୟରେ ଯୋଗେଇ ଦେଇ ପାରୁଛି । ସମବାୟ ସମିତି ଗୁଡ଼ିକ ଗ୍ରାମାଞ୍ଚଳରେ ବ୍ୟାକରାବେ କାର୍ଯ୍ୟ କରି ପାରୁଛି । ସଞ୍ଚୟଶୀଳ ହେବା ପାଇଁ ଲୋକଙ୍କୁ ପ୍ରବର୍ତ୍ତେଇ ପାରିଛି । ଗଣଦାନ ସମିତିଗୁଡ଼ିକ ଗଣଲବ୍ଧ ଅର୍ଥର ଉପାଦାନମୁଖୀ ଯୋଜନାରେ ସର୍ବନିଯୋଗ ସକାଶେ ପରାମର୍ଶ ଦେଇ ବ୍ୟକ୍ତିଗତ ଆୟ ଓ ଜାତୀୟ ଆୟରେ ଉନ୍ନତିମୂଳକ ପରିବର୍ତ୍ତନ ଆଣିବାରେ ସହାୟ ହୋଇ ପାରିଛନ୍ତି ।

ଗ୍ରାମାଞ୍ଚଳରେ ବସବାସ କରୁଥିବା ଲୋକଙ୍କର ସମସ୍ୟାଗୁଡ଼ିକର ସମାଧାନ ସମବାୟ କରିଆରେ ହୋଇ ପାରୁଛି । କ୍ଷୁଦ୍ରଶୁଷ୍ଟା, ନାମମାତ୍ର ଶୁଷ୍ଟୀକୁ ଶୋଷଣ, କୁଳମରୁ ଗଣା କରି ସମବାୟ ସେମାନଙ୍କ ମନରେ ବଞ୍ଚିବା ପାଇଁ ଆଶାର ସଞ୍ଚାର କରି ପାରିଛି । କୃଷିକର୍ମ ବ୍ୟତୀତ ଅନ୍ୟାନ୍ୟ ଅତିରିକ୍ତ ଅର୍ଥନୈତିକ ଧ୍ୟାନଗୁଡ଼ିକର ବିକାଶ ଘଟେଇ ସମବାୟ ଅନୁଷ୍ଠାନ ପଲ୍ଲୀ ବିକାଶର ମୁଖ୍ୟ ଅଙ୍ଗ ଭାବେ କାର୍ଯ୍ୟ କରି ପାରୁଛି । ଗୋ ଉତ୍ପାଦନ, ମହ୍ୟ ଶୁଷ୍ଟ, ମହୁରୁଟ ପରି କେତେକ ଧ୍ୟା ପାଇଁ ସମବାୟ ଆବଶ୍ୟକୀୟ ଅର୍ଥ, ଯତପାତି ଯୋଗେଇ ଦେଇ ପାରୁଛି । ସମବାୟ ଗୃହ ନିର୍ମାଣ ସମିତି ଦୁର୍ବଳ ଲୋକଙ୍କ ବସବାସ ସକାଶେ ସ୍ୱଳ୍ପ ମୂଲ୍ୟରେ ବାସ ଗୃହର ସୁବିଧା ଯୋଗେଇ ଦେଇ ପାରୁଛି । ଗୋଉତ୍ପାଦନ, ଦୁଗ୍ଧ ଯୋଗାଣ, ଅଣ୍ଡା ଉପାଦାନ ଏବଂ ଏଗୁଡ଼ିକର ବିକ୍ରି ବ୍ୟବସାୟ ପାଇଁ ସମବାୟ ସମିତି ଆବଶ୍ୟକୀୟ ପଦକ୍ଷେପ ଗ୍ରହଣ କରି ପାରିଛି । ଉଚିତ ସମବାୟ ସମିତି, ବୁଣାକାର ସମବାୟ ସମିତି ଉକ୍ତି କେତେକ ସମବାୟ ଅନୁଷ୍ଠାନ ଅବ-ହେଦିତ ଓ ନିସ୍ପେଷିତ ବର୍ଗକ ପାଇଁ କାମ କରି ଶୁଣିଛି । ମହିଳାମାନଙ୍କ ମର୍ଯ୍ୟଦାକୁ ଅକ୍ଷୁଣ୍ଣ ରଖି ସେମାନଙ୍କର ଶିକ୍ଷା, ସଂସ୍କୃତିର ବିକାଶ ପାଇଁ ବିବିଧ ଉତ୍ପାଦନମୂଳକ ବ୍ୟବସାୟ ସମବାୟ ଅନୁଷ୍ଠାନ କରି ପାରୁଛି ।

ସହରାଞ୍ଚଳର କଳ କାରଖାନାରେ କାମ କରୁଥିବା ଶ୍ରମିକ, ଶିଳ୍ପାନୁଷ୍ଠାନ, ଅପିସର କର୍ମଚାରୀଙ୍କ ସାମୟିକ ଆର୍ଥିକ ଅସୁବିଧା ଦୂର କରିବା ପାଇଁ କର୍ମଚାରୀଙ୍କ ଉତ୍ପାଦନ ସମିତି ସହକ ସୂତ୍ରରେ ଯୋଗେଇ ଦେଇ ପାରୁଛି । ଭିକସା ଶୁଳକ, ଦର୍ଦ୍ଦୀ ପ୍ରଭୃତି ଶ୍ରମ-ଜୀବି ସମବାୟ ସମିତି ଗଠନ କରି ନିଜ ନିଜ କ୍ଷେତ୍ରରେ ଅଗ୍ରସର ହେବାରେ ଲାଗିଛି । ପରିବହନ, ସ୍ୱାସ୍ଥ୍ୟ, କ୍ଷେତ୍ରରେ ମଧ୍ୟ ସମବାୟ ବିଶେଷ ଧ୍ୟାନର ସହିତ କାର୍ଯ୍ୟ ସଂପାଦନ କରି ପାରିଛି । ଗୋ-ପ୍ରଜନନ, ଗୋ ପାଳନ ସମବାୟ ସମିତି ପଶୁ ସଂପଦର ବିକାଶ ପକେଇ ପାରୁଛି । ଲୋକଙ୍କ, କଳାକାର ପ୍ରଭୃତିଙ୍କ ଅନ୍ତର୍ନିହିତ ପ୍ରତିଭାକୁ ସମବାୟ ଅନୁଷ୍ଠାନ ଲୋକ ଲୋକକୁ ଆଣି ପାରୁଛି ।

ସମବାୟ ଅନୁଷ୍ଠାନ ଏକ ଲଭକାରୀ ଅନୁଷ୍ଠାନ ନୁହେଁ । ଏହା ଏକ ମାନବ ପ୍ରେମୀ ଅନୁଷ୍ଠାନ । ପ୍ରକୃତିର ବିଭିନ୍ନ ଉପାଦାନ ଯଥା-ଜଳ, ବାୟୁ, ଭରାପ ଭଳି ସମବାୟ ଅନୁଷ୍ଠାନ ପ୍ରତ୍ୟେକଙ୍କର ନିଜସ୍ୱ । ଏହା ସାମ୍ୟ, ମୈତ୍ରିର ବାର୍ତ୍ତା ପ୍ରସ୍ତୁତ କରି, ସାମାଜିକ ମର୍ଯ୍ୟାଦା, ଅର୍ଥନୈତିକ ସ୍ୱାଧୀନତା ପ୍ରତିଷ୍ଠା କରି ମନୁଷ୍ୟକୁ ଭରମ ରୂପେ ବସବାସ କରିବାରେ ସାହାଯ୍ୟ କରି ପାରିଛି । ସମବାୟ ଅନୁଷ୍ଠାନ ଅର୍ଥନୈତିକ ଦୈଷମ୍ୟତାର ହ୍ରାସ କରି, ଏକଗୁଡ଼ିଆ ବ୍ୟବସ୍ଥାର ଦୂରୀକରଣ କରି ଶ୍ରମିକ ଓ କୃଷକଙ୍କ ଦକ୍ଷତା ବଢ଼େଇ ପାରିଛି । ସମବାୟ ଅନୁଷ୍ଠାନଗୁଡ଼ିକ ବ୍ୟକ୍ତ

ସ୍ୱାଧୀନତା ଘୋଷଣା କରି ଗ୍ରାମ୍ୟ ବିବାଦ, କୁଆ, ମଦ୍ୟପାନ, ବେଠି, ବ୍ୟକ୍ତି ପୂଜାର ଅବସାନ କରି ଦାୟିତ୍ୱ ସଂପର୍କ, ସାଧୁ, ସଜ୍ଜୋତ ସୁନାଗରିକ ଗଢ଼ି ପାରିଛନ୍ତି । ସମବାୟ ଆଜି ଅକସୁଆକୁ ଭଦ୍ୟମୀ, ବଡ଼ ଖର୍ଚ୍ଚକୁ ମିତବ୍ୟୟୀ, ଅମାୟିକକୁ ଚତୁର, ମଦ୍ୟପକୁ ରତ୍ନ, ରାଗୁକୁ ସାହସୀ, ଅଶିକ୍ଷିତକୁ ଶିକ୍ଷିତ, ବେକାରୀକୁ ଗୋବରା କରି ପାରିଛି ।

ଅର୍ଥନୀତି ବିଭାଗ,
ଗୁଣପୁର ମହାବିଦ୍ୟାଳୟ
ଗୁଣପୁର ।

ସ୍ୱାସ୍ଥ୍ୟ, ଶିକ୍ଷା, ମହିଳା ଓ ଶିଶୁ

ଗତ ଜାନୁୟାରୀ ୨ତାରିଖରେ ସଚିବାଳୟଠାରେ ଶିକ୍ଷା ଓ ଯୁବ କଲ୍ୟାଣ ବିଭାଗମନ୍ତ୍ରୀ ଶ୍ରୀ ଗଂଗାଧର ମହାପାତ୍ରଙ୍କ ଅଧ୍ୟକ୍ଷତାରେ ବିଂଶସୂତ୍ରୀ କାର୍ଯ୍ୟକ୍ରମ ଅନୁଯାୟୀ ସ୍ୱାସ୍ଥ୍ୟ, ଶିକ୍ଷା, ମହିଳା ଓ ଶିଶୁ କଲ୍ୟାଣ ଅଗ୍ରଗତି ସଂପର୍କରେ ଆଲୋଚନା କରିବାପାଇଁ ରାଜ୍ୟ-ସ୍ତରୀୟ ସର୍ବକମିଟିର ଦ୍ୱିତୀୟ ବୈଠକ ବସିଥିଲା । ଏହି ବୈଠକରେ ପରିବାର କଲ୍ୟାଣ, ପ୍ରାଥମିକ ଶିକ୍ଷାକେନ୍ଦ୍ର, ଯତ୍ନା ଓ କୁଷ୍ଠରୋଗର ନିରାକରଣ, ଅଧିକ ଦୂରୀକରଣ ଏବଂ ମହିଳା ଓ ଶିଶୁମାନଙ୍କର କଲ୍ୟାଣ ସଂପର୍କରେ ସବିଶେଷ ଆଲୋଚନା କରାଯାଇଥିଲା ।

ପରିବାର କଲ୍ୟାଣ ଅଧୋପସ୍ତର କ୍ଷେତ୍ରରେ ଆଶାନ୍ୱରୁପ ଅଗ୍ରଗତି ହୋଇଥିବାରୁ ସଭ୍ୟମାନେ ସତୋଷ ପ୍ରକାଶ କରିଥିଲେ । ୧୯୮୨-୮୩ରେ ଧାର୍ଯ୍ୟ ଲକ୍ଷ୍ୟ ୧୨୪ ଲକ୍ଷ ଥିବା ସ୍ଥଳେ ମାର୍ଚ୍ଚ ୧୯୮୩ ସୁଦ୍ଧା ୧,୪୭,୭୯୩ ଜଣ ବ୍ୟକ୍ତି ପରିବାର କଲ୍ୟାଣପାଇଁ ଅଧୋପସ୍ତର କରିଥିଲେ । ପୂର୍ବ ବର୍ଷର ସଫଳତାକୁ ଆଖିଆଗରେ ରଖି ୧୯୮୩-୮୪ ଶୁଣି ବ୍ୟାପକରଣ ଓ ଆଇ. ଯୁ. ଡି. ପାଇଁ ଧାର୍ଯ୍ୟ ଲକ୍ଷ୍ୟକୁ ଯଥାକ୍ରମେ ୨୩୮ ଲକ୍ଷ ଓ ୦୨୭ ଲକ୍ଷ ରଖାଯାଇଛି । ଏହି ଧାର୍ଯ୍ୟ ଲକ୍ଷ୍ୟ ହାସଲ କରାଯାଇ ପାରିବ ବୋଲି ବୈଠକରେ ଆଶା ଘୋଷଣା କରାଯାଇଥିଲା । ପରିବାର କଲ୍ୟାଣ ବ୍ୟବସ୍ଥାକୁ ଅଧିକ ସ୍ୱେଚ୍ଛାସିଦ୍ଧ କରିବାପାଇଁ 'ଗ୍ରାମକାର୍ଡ' ପ୍ରଚଳନର ବ୍ୟବସ୍ଥା କରାଯାଇଛି । ଚଳିତ ଷଷ୍ଠ ପଂଚବାର୍ଷିକ ଯୋଜନାକାଳରେ ୧୯୮୨-୮୩ରେ ଆଦିବାସୀ ଅଧ୍ୟୁଷିତ ଅଂଚଳରେ ୩ଟି ଓ ଅଣ-ଆଦିବାସୀ ଅଂଚଳରେ ୩ଟି ପ୍ରାଥମିକ ଚିକିତ୍ସା କେନ୍ଦ୍ର, ୩୭ଟି ଏସ୍. ଏଚ୍. ସି. ଓ ୭୦୦ଟି ସର୍ବ-ସେବର ଖୋଲିବାର ଧାର୍ଯ୍ୟ ଲକ୍ଷ୍ୟ

ହାସଲ କରାଯାଇଛି । ୧୯୮୩-୮୪ରେ ଅକ୍ଟୋବର ଶେଷ ସୁଦ୍ଧା ୭ଟିରୁ ୩ଟି ପି. ଏଚ୍. ସି. ଓ ୩୦୦ଟିରୁ ୨୭ଟି ଏସ୍. ଏଚ୍. ସି. ଖୋଲିଯାଇଛି । ବର୍ତ୍ତମାନ ସୁଦ୍ଧା ୧୮ ନିୟୁତ ଲୋକଙ୍କର ସ୍ୱାସ୍ଥ୍ୟ ପରୀକ୍ଷା କରାଯାଇ ୨,୮୫,୦୪୭ ଜଣ ରୋଗୀକୁ ଚିହ୍ନଟ କରାଯାଇଛି । ରୋଗମୁକ୍ତ କୁଷ୍ଠରୋଗୀକୁ ଅଭିଧାନ କରିବାରେ ଜନସାଧାରଣଙ୍କ ଚେତନା କେତେକ ପ୍ରତିବନ୍ଧକ ସମ୍ମୁଖି ହେଉଥିବା ଲକ୍ଷ୍ୟ କରାଯାଇଥିବାରୁ ତାହାର ସମାଧାନପାଇଁ ଆବଶ୍ୟକ ପଦକ୍ଷେପ ନେବାକୁ ବୈଠକରେ ଆଲୋଚନା କରାଯାଇଥିଲା । ଯତ୍ନା ରୋଗୀମାନଙ୍କୁ ଚିହ୍ନଟ କରିବାପାଇଁ ତାଲିମପ୍ରାପ୍ତ କର୍ମଚାରୀମାନଙ୍କୁ ନିୟୁତ କରାଯାଇଛି । ସେମାନେ ୧୯୮୨-୮୩ରେ ଧାର୍ଯ୍ୟ ଲକ୍ଷ୍ୟ ୩୦ ହଜାରରୁ ୨୨,୨୭୮ ଜଣ ରୋଗୀକୁ ଚିହ୍ନଟ କରିଥିଲେ । ସମନ୍ୱିତ ଶିଶୁ ବିକାଶ ଯୋଜନା, ପ୍ରାଥମିକ ବିଦ୍ୟାଳୟମାନଙ୍କୁ ପୁଷ୍ଟିକର ଖାଦ୍ୟ ଯୋଗାଣ, ନିରାଶ୍ରୟା ମହିଳାମାନଙ୍କୁ ଧଂଦା-ମୂଳକ ତାଲିମ ଓ ଅଭିଧାନ ଉତ୍ପାଦି କାର୍ଯ୍ୟକ୍ରମଗୁଡ଼ିକ ସଂପର୍କରେ ବୈଠକରେ ସବିଶେଷ ଆଲୋଚନା କରାଯାଇଥିଲା ।

ଏହି ବୈଠକରେ ରୋଷଠାଭରଣ ଓ ଗ୍ରାମ୍ୟ ପୁନର୍ଗଠନ ରାଷ୍ଟ୍ରମନ୍ତ୍ରୀ ଶ୍ରୀ ଭଦ୍ରମନ ବେହେରା ଓ ଭପମନ୍ତ୍ରୀ ଶ୍ରୀମତୀ ସରସ୍ୱତୀ ହେମ୍ବ୍ରମ୍, ଲୋକସଭା ସଦସ୍ୟା ଶ୍ରୀମତୀ ଜୟନ୍ତୀ ପଟ୍ଟନାୟକ, ବିଧାୟକ ଶ୍ରୀ ଜଗଦିଶ ଜାନୀ, ମୁଖ୍ୟ ଶାସନ ସଚିବ ଓ ଅତିରିକ୍ତ ମୁଖ୍ୟ ଶାସନ ସଚିବଙ୍କ ସମେତ ସ୍ୱାସ୍ଥ୍ୟ, ଶିକ୍ଷା, ହରିଜନ ଓ ଆଦିବାସୀ କଲ୍ୟାଣ, ଗୋଷ୍ଠୀ ଭରଣ ଏବଂ ଯୋଜନା ଓ ସମନ୍ୱୟବିଭାଗର ଭତପଦସ କର୍ମଚାରୀମାନେ ଯୋଗ ଦେଇଥିଲେ ।

**STATEMENT ABOUT OWNERSHIP AND OTHER PARTICULARS.
ABOUT THE UTKAL PRASANGA**

FORM IV
(See Rule 8)

1. Place of Publication .. Bhubaneswar
2. Periodicity of its publication .. Monthly
3. Printer's name .. Shri D. K. Raut, for and on behalf of the Government of Orissa.
- Nationality .. Indian
- Address .. Director of Printing, Stationery and Publication, Orissa, Cuttack, Pin-753010.
4. Publisher's name .. Shri F. B. Das, for and on behalf of Government of Orissa.
- Nationality .. Indian
- Address .. Director of Information and Public Relations and Addl. Secretary to Government of Orissa, Information and Public Relations Department, Bhubaneswar, Pin-751001.
5. Chief Editor's name .. Shri Satyananda Champatiray
- Nationality .. Indian
- Address .. Chief Editor, Information and Public Relations Department, Government of Orissa, Bhubaneswar-751001.
6. Editor's name .. Shri B. Raiguru
- Nationality .. Indian
- Address .. Editor, Information and Public Relations Department, Government of Orissa, Bhubaneswar-751001.
7. Name and address of individuals who own newspaper and partners or sharaholders holding more than one per cent of the total capital.

I, Shri F. B. Das, I. A. S., Director of Information and Public Relations and Additional Secretary to Government, Information and Public Relations Department hereby declare that the particulars given above are true to the best of my knowledge and belief.

F. B. DAS
Signature of Publisher

ପ୍ରାଚୀନ କାଳରେ ମାଲିକ ଓ ଶ୍ରମିକମାନଙ୍କ ମଧ୍ୟରେ ମାଲିକ ଓ ଦାସର ସଂପର୍କ ଥିଲା । ଦୁଇ ହଜାର ବର୍ଷ ତଳେ କୌଶାଲ୍ୟଙ୍କ ଅର୍ଥଶାସ୍ତ୍ରରେ ଶିଳ ବିବାଦ, ବେତନ ନିର୍ଦ୍ଧାରଣର ପ୍ରଣାଳୀ ତଥା ଶ୍ରମିକମାନଙ୍କର ଜୀବନଯାତ୍ରା ସଂପର୍କରେ ବର୍ଣ୍ଣନା ହୋଇଥିବାର ଯାଦାସ ମିଳେ । ଆହୁରି ମଧ୍ୟ ସେହି ସମୟରେ ଶ୍ରମିକ ଓ ମାଲିକମାନଙ୍କର ସମସ୍ୟା କିପ୍ରକାର ଧରଣେ ମଧ୍ୟସ୍ଥତା କରାଯାଇଥିଲା ତାର ମଧ୍ୟ ସେଥିରେ ସୂଚନା ଅଛି । ପୁଣି କୌଶାଲ୍ୟ ଅର୍ଥଶାସ୍ତ୍ରରେ ଦ୍ଵିତୀୟ ଅଧ୍ୟାୟରେ ଶ୍ରମ ଓ ଦାସତ୍ଵ ସଂପର୍କରେ ବିଶେଷ ଭାବେ ବର୍ଣ୍ଣନା ହୋଇଅଛି । ପୁରାକାଳରେ ଆର୍ଯ୍ୟମାନେ ଆଦିବାସୀମାନଙ୍କୁ ଦାସ ରୂପେ ଗ୍ରହଣ କରିବା ସଙ୍ଗେ ସଙ୍ଗେ କାଚି ଭେଦର ସୂତ୍ରପାତ କଲେ । ପୁନଶ୍ଚ ସେହି ସମୟରେ ମାଲିକ ଓ ଦାସମାନଙ୍କ ମଧ୍ୟରେ ଯେଉଁ ସଂପର୍କ ଥିଲା, ତାହା କୌଶାଲ୍ୟ ନିଜ ପୁସ୍ତକର ଗୋଟିଏ ସ୍ଥାନରେ ବର୍ଣ୍ଣନା କରି କହିଛନ୍ତି:—

‘ସେ ସମୟରେ ମାଲିକ ଓ ଦାସମାନଙ୍କ ମଧ୍ୟରେ ସଂପର୍କ ଏକ ପ୍ରକାର ପ୍ରଗତିମୂଳକ ଥିଲା ଓ ଦାସମାନେ ନିୟମିତ ଭାବେ ତାଙ୍କର ଶ୍ରମ ପାଇଁ ବେତନ ପାଉଥିଲେ ।

ବେଳେ ଦଣ୍ଡର ବ୍ୟବସ୍ଥା ଥିଲା । ତେଣୁ ଏଥିରୁ ସ୍ପଷ୍ଟ ଅନୁମେୟ ଯେ ପ୍ରାଚୀନ କାଳରେ ଭାରତବର୍ଷରେ ମଧ୍ୟ ଶିଳ ସଂପର୍କ ବିଦ୍ୟମାନ ଥିଲା, କିନ୍ତୁ ଯେଉଁମାନେ ମତବ୍ୟତ କରି କହିଛନ୍ତି ଯେ କୃଷି ଶରକାରଙ୍କ ସମୟରେ ଭାରତରେ ଶିଳ ସଂପର୍କର ସୂତ୍ରପାତ ହୋଇଥିଲା, ତାହା ପ୍ରମାଦପୂର୍ଣ୍ଣ ।

ମଧ୍ୟଯୁଗ

ପ୍ରାଚୀନ କାଳ ପରେ ଭାରତରେ ମଧ୍ୟକାଳ ଉପସ୍ଥିତ ହେଲା । ଏହି ସମୟରେ ମେଧାସିନିସ୍ଵଳଠାରୁ ଆରମ୍ଭ କରି ହୁଏନ୍ସାଂଙ୍କ ପର୍ଯ୍ୟନ୍ତ ଯେଉଁ ପର୍ଯ୍ୟଟନକାରୀ - ମାନେ ଭାରତବର୍ଷକୁ ଆସିଥିଲେ, ସେମାନେ ତାଙ୍କର ଚିପପତ୍ରରେ ଭାରତବର୍ଷର ବହୁ କଥା ଉଲ୍ଲେଖ କରିଛନ୍ତି । ସେମାନେ ମତବ୍ୟତ କରି କହିଛନ୍ତି ଯେ, ‘ଭାରତବର୍ଷର ସମସ୍ତ ବ୍ୟବସ୍ଥା ଉତ୍ତମ ଥିଲା ଓ ଭାରତବର୍ଷକୁ କୃଷି ଆକ୍ରମଣ କରିବା ଫଳରେ ଦେଶର ସମସ୍ତ ଉତ୍ତମ ବ୍ୟବସ୍ଥା ଭିଲ ଭିଲ ହେବାକୁ ଲାଗିଲା ଓ ବିଦେଶୀମାନେ ଭାରତକୁ ଲୁଟ୍ କରିବା ଆରମ୍ଭ କଲେ ।

ପ୍ରାଚୀନ ଭାରତରେ ଶିଳ ସଂପର୍କ

ଶ୍ରୀ ମୁରାଦ କେନା

ସେହି ସମୟରେ ଶିଳା, ଶ୍ରମିକ, ବିଦୁଷକ, ଚିକିତ୍ସକ ତଥା ଅନ୍ୟ କାର୍ଯ୍ୟ କରୁଥିବା ଶ୍ରମିକମାନେ ତାଙ୍କର ଉଚିତ ବେତନ ପାଉଥିଲେ । ସେତେବେଳେ ଶ୍ରମିକମାନଙ୍କର ବେତନ ନୀତିନିୟମ ଉପରେ ନିର୍ଦ୍ଧାରିତ ହେଉଥିଲା ଏବଂ ବେଠିକଭାବେ କାମ କରୁଥିବା ଶ୍ରମିକମାନଙ୍କୁ ମାଲିକଙ୍କ ତରଫରୁ ଦଣ୍ଡ ଦେବାର ବ୍ୟବସ୍ଥା କରାଯାଇଥିଲା । ଯଦି କୌଣସି ଶ୍ରମିକଦ୍ଵାରା ମାଲିକର କୌଣସି କାର୍ଯ୍ୟରେ ହାନି ହେଉଥିଲା, ତାହାହେଲେ ଅତିରିକ୍ତ ସମୟ କାର୍ଯ୍ୟ କରି ସେ କାର୍ଯ୍ୟଟିକୁ ଶ୍ରମିକ ପୁରା କରୁଥିଲା । ସେସମୟରେ ମାଲିକ, ଶ୍ରମିକମାନଙ୍କୁ କାମ ନ ଦେଲେ କିମ୍ବା ଶ୍ରମିକ ମାଲିକଙ୍କର ପ୍ରଦତ୍ତ କାମ ନ କଲେ, ଉଭୟଙ୍କୁ ଦଣ୍ଡ ଦେବାର ମଧ୍ୟ ବ୍ୟବସ୍ଥା କରାଯାଇଥିଲା ।

ଯଦି ଶ୍ରମିକ କାମ କରୁଥିବା ସମୟରେ ମାଲିକ ତାକୁ ତାର ଅଧା କାମରେ ଅଟକାଇ ଦେଉଥିଲେ, ତାହାହେଲେ ସେ ଦିନକ ପାଇଁ ଶ୍ରମିକ ପୁର ମଜୁରୀ ପାଉଥିଲା ଏବଂ ମାଲିକଙ୍କର ଦିନା ଆଞ୍ଚାରେ ଯଦି ଶ୍ରମିକ ତାର କାର୍ଯ୍ୟ ଅଧାରେ ଛାଡ଼ି ଚାଲିଯାଉଥିଲା, ତାହାହେଲେ ସେଥିପାଇଁ ଦଣ୍ଡ ପାଉଥିଲା । ସେହି ସମୟରେ ଶ୍ରମିକ ସଙ୍ଗଠନମାନ ମଧ୍ୟ ଥିଲା ଏବଂ ଶ୍ରମିକଙ୍କ ସ୍ଵାର୍ଥପାଇଁ ଏହି ସଙ୍ଗଠନଗୁଡ଼ିକ ମଧ୍ୟ ଦୃଷ୍ଟି ଦେଉଥିଲେ । ଧର୍ମପତ୍ର ପାଇଁ ସେତେ-

ତା’ ପରେ ଯେତେବେଳେ ବିଦେଶୀ ଆକ୍ରମଣ-କାରୀମାନେ ଦେଶରେ ତାଙ୍କର ଆସନ ଜମେଇ ବସିଲେ, ସେତେବେଳେ ଦେଶରେ ଧୀରେ ଧୀରେ ଶିଳ ଓ ବେପାର ପ୍ରଚ୍ଛୁତିର ସୂତ୍ରପାତ ହେଲା ଏବଂ ଶ୍ରମିକମାନଙ୍କ ଜୀବନରେ ବହୁଳ ପରିବର୍ତ୍ତନ ଦେଖାଗଲା ।

ଆଗର ରାଜତ୍ଵକାଳରେ ଭାରତୀୟ ଶ୍ରମିକମାନେ ବିଶେଷଭାବେ ଅପମାନିତ ଓ ନିର୍ଯ୍ୟାତିତ ହୋଇଥିଲେ, ଯେହେତୁ ଏହି ସମୟରେ ଜାଗିରଦାରୀ ପ୍ରଥାର ସୂତ୍ରପାତ ହୋଇଥିଲା । କୃଷି ଶ୍ରମିକ ସଂଖ୍ୟା ଏହି ସମୟରେ ହ୍ରାସ ହେବାକୁ ଲାଗିଲା ଏବଂ ଦାସତ୍ଵଗିରି ବିଶେଷ ଭାବରେ ବୃଦ୍ଧି ପାଇଲା । ଶ୍ରମିକମାନେ ଜେବନ ଜୀବନଧାରଣ-ପାଇଁ ବେତନ ପାଉଥିଲେ ଏବଂ ଏ ପ୍ରକାର ବେତନ ମଧ୍ୟ ସେମାନଙ୍କ ଗୁରୁତ୍ଵାଣ ମେଣ୍ଠାଇ ପାରୁ ନଥିଲା ।

ମୋଗଲ ସାମ୍ରାଜ୍ୟ ଏକ ବିଶାଳ ସାମ୍ରାଜ୍ୟ ଥିଲା ଏବଂ ପ୍ରତ୍ୟେକ ସାମ୍ରାଜ୍ୟ କେତେଗୁଡ଼ିଏ ରାଜ୍ୟରେ ବିଭକ୍ତ ହୋଇଥିଲା ।

ସେତେବେଳେ ରାଜ୍ୟମାନଙ୍କରେ ବଡ଼ ବଡ଼ କାର-ଖାନାମାନ ଥିଲା ଏବଂ ଏହି କାରଖାନାମାନଙ୍କରେ ସମସ୍ତ ଉଚ୍ଚପରଶର ଶିଳାମାନେ କାର୍ଯ୍ୟ କରୁଥିଲେ । ତେଣୁ

ଶ୍ରମିକମାନଙ୍କର ନିଯୁକ୍ତିରେ, କୌଣସି ସ୍ୱତନ୍ତ୍ରତା ନଥିଲା । ମାଲିକମାନେ ଇଚ୍ଛାମୁତାରେ ଯୁଆଡ଼େ ପାରି ସିଆଡ଼େ ଶ୍ରମିକମାନଙ୍କୁ କାମ କରିବାକୁ ପଠାଇଥିଲେ । ସେ ସମୟରେ ଯେଉଁସବୁ ସାମଗ୍ରୀ ଶ୍ରମିକମାନେ ଉପାଦାନ କରୁଥିଲେ ସେ ସବୁକୁ ସମ୍ରାଟ, ତାଙ୍କର ପରିବାର, ସଭାସଦ୍‌ବର୍ଗ ଉପଭୋଗ କରୁଥିଲେ । ସେତେବେଳେ କାରଖାନା କର୍ମୀ ତଥା ବ୍ୟବସାୟୀମାନଙ୍କ ଦ୍ୱାରା ଶ୍ରମିକମାନେ ଶୋଷିତ ଓ ନିପାଡ଼ିତ ହେଉଥିଲେ । ଶ୍ରମିକମାନଙ୍କର କୌଣସି ନିର୍ଦ୍ଦିଷ୍ଟ ସ୍ୱତନ୍ତ୍ରତା ବା ଶକ୍ତି ନଥିଲା । ତେଣୁ ସେ ଅନାହାରରେ ତା'ର ସମୟ କଟାଇବାକୁ ବାଧ୍ୟ ହେଉଥିଲା । ଏହି ସମୟରେ ଶ୍ରମିକମାନଙ୍କର କାର୍ଯ୍ୟ କରିବାର ଶକ୍ତି ବିଶେଷ ହ୍ରାସପାଇଥିଲା । ଅକର୍ମକ କବର ଉପରେ ଖୋଟିତ ହୋଇଥିବା ଏକ ଲେଖାକୁ ଅନୁମିତ ନୁଏ,—“ଏହି ଉଦ୍‌ବନ ଚଉଦ ବର୍ଷରେ ନିର୍ମିତ ହୋଇଛି ।”

ପ୍ରଥମେ ଅନୁମାନ କରାଯାଇଥିଲା ଯେ ଏହାର ଆବଶ୍ୟକୀୟ ବସ୍ତୁ ଏବଂ ଫାଟକ ଓ କାଢ଼ର ସାଜସଜା ପାଇଁ ଆହୁରି ସାତ ବର୍ଷ ଲାଗିବ । ଏଥିରେ ମା ହଜାର ବ୍ୟକ୍ତି ପ୍ରତ୍ୟହ କାର୍ଯ୍ୟ କରୁଥିଲେ ।

ଆଧୁନିକ କାଳ

ପରସାୟୁଷର ଅବସାନ ପରେ ପରେ ଭାରତର ମଧ୍ୟକାଳୀନ ଯୁଗ ଆଧୁନିକ ଯୁଗକୁ ପରିବର୍ତ୍ତନ ହେଲା । ଏହାର ଶିକ୍ଷିତ ବର୍ଗ ପରେ ଇଂଲଣ୍ଡରେ ଶିଳ୍ପ ଜାତିର ସୂତ୍ରପାତ ହେଲା । ଭାରତରେ ମଧ୍ୟ ଏହି ସମୟରେ ଶିଳ୍ପମାନ ଆରମ୍ଭ ହେବାକୁ ଲାଗିଲା । ଭାରତରେ ଉ ଓ ନୀଳ ବେପାରର ସୂତ୍ରପାତ ହେଲା ଓ ଏ ସମୟକୁ ବାଣ୍ଟପ ଶକ୍ତିର ଆବିଷ୍କାର ହୋଇ ନ ଥିଲା । ପଶ୍ଚିମ ବଙ୍ଗଳା, ବାଲିଶି, ତଥା ଆସାମରେ ଶିଳ୍ପମାନ ସୂତ୍ରପାତ ଯୋଗୁଁ ଶ୍ରମିକମାନଙ୍କର ଅଧିକ ଆବଶ୍ୟକତା ପଡ଼ିଲା । ସ୍ଥାନୀୟ ଶ୍ରମିକମାନେ ଏସବୁ କାର୍ଯ୍ୟ କରିବାକୁ ଲାଜା କରୁ ନ ଥିଲେ ; ତେଣୁ ଶ୍ରମିକମାନଙ୍କୁ ବାହାରୁ ଆଣିବାର ବ୍ୟବସ୍ଥା ହେଲା ଏବଂ ଏଥିପାଇଁ ଶିଳ୍ପବୋର୍ଡ଼ ହିତପାଇଁ ଦୁଇଟି ଅଧିନିୟମ ପ୍ରସ୍ତୁତ କରାଗଲା । ଏହି ଅଧିନିୟମ ଅନୁଯାୟୀ ମାଲିକମାନଙ୍କୁ ଅଧିକାର ଦିଆଗଲା ଯେ, ଯଦି କୌଣସି ଶ୍ରମିକ ତାର କାର୍ଯ୍ୟ ଠିକଣା ଭାବେ ପୁରା ନ କରିବ, ସେମାନେ ତାହାହେଲେ ଶ୍ରମିକଠାରୁ ସେହି କାମ ପାଇଁ ଯେତିକି ଖର୍ଚ୍ଚ ହୋଇଛି, ତାହା ଆଦାୟ କରିବେ । ଏବଂ ଶ୍ରମିକ ଚିଲିମାସ ପାଇଁ କାରାଦଣ୍ଡ ଭୋଗ କରିବ । ତେଣୁ ସେତେବେଳେ ପ୍ରସ୍ତୁତ ହୋଇଥିବା ଅଧିନିୟମକୁ ସ୍ୱଳ୍ପ ଅନୁମେୟ ଯେ ଶ୍ରମିକମାନଙ୍କ ପାଇଁ କାହାରି କୌଣସି ସହାନୁଭୂତି ନ ଥିଲା । ବାଣ୍ଟ ଶକ୍ତିର ଆବିଷ୍କାର ହେବା ପରେ ଭାରତରେ କାର୍ଯ୍ୟ ଓ ଛୋଟ ଶିଳ୍ପମାନ ବୃତ୍ତବର୍ତ୍ତରେ ଆରମ୍ଭ କରାଗଲା । ଇଂଲଣ୍ଡରେ କମ୍‌ପ୍ୟୁଟର ଆରମ୍ଭ ହେବାରେ ବି ଭାରତବର୍ଷରେ କାର୍ଯ୍ୟ ଏବଂ ସରୋତ ଶିଳ୍ପ ରୂପେ ଅବସ୍ଥିତ ଥିଲା । କାପାନ

ଏବଂ ଲକ୍ଷ୍ମୀବାୟାର ପରିକଳ୍ପନା କରୁଥିଲେ ଯେ, ସେମାନେ ଭାରତରେ ନିଜ ନିଜର କାର୍ଯ୍ୟ ଶିଳ୍ପ ପ୍ରତିଷ୍ଠାର ଜାଲ ବିଛାଇ ଭାରତୀୟ କାର୍ଯ୍ୟ ଶିଳ୍ପକୁ ନଷ୍ଟ କରିବେ କିନ୍ତୁ ସେମାନଙ୍କର ଏ ପ୍ରକାର ପରିକଳ୍ପନା ବିଫଳ ହେଲା । କାରଣ ସେହି ସମୟଠାରୁ ଉନବିଂଶ ଶତାବ୍ଦୀର ଆରମ୍ଭ ପର୍ଯ୍ୟନ୍ତ ବନେ, ଅହମଦାବାଦ, ସୋଲପୁର ତଥା କଲିକତା ପ୍ରଭୃତି ବଡ଼ ବଡ଼ ସହରମାନଙ୍କରେ ଲୁଗାକଳମାନ ମୁଣ୍ଡଟେକି ଉଠିଲା । ପ୍ରଥମ ମହାଯୁଦ୍ଧ ପରେ ପରେ କାର୍ଯ୍ୟ ଶିଳ୍ପର ବିଶେଷ ବୃଦ୍ଧି ପରିଲକ୍ଷିତ ହେଲା କିନ୍ତୁ ଶିଳ୍ପ ବୃଦ୍ଧି ତୁଳନାରେ ଶ୍ରମିକ ସମାଜର ଅଭିବୃଦ୍ଧି ହେଲା ନାହିଁ । ଶ୍ରମିକ ସଙ୍ଗଠନର ସଂଖ୍ୟା ସେ ସମୟରେ ଖୁବ୍ କମ୍‌ଥିଲା । ଏହି କମ୍‌ ହେବାର ଦୁଇଟି ମୁଖ୍ୟ କାରଣ ଥିଲା । (୧) ସେହି ସମୟରେ ଇଂରେଜମାନେ ଭାରତୀୟ ରାଷ୍ଟ୍ରୀୟ ଏକତାକୁ ଆଦୌ ପସନ୍ଦ କରୁ ନ ଥିଲେ । (୨) ଯେଉଁ ବଡ଼ ବଡ଼ ସହରମାନଙ୍କରେ ଶ୍ରମିକମାନେ ବହୁ ସଂଖ୍ୟାରେ ବସବାସ କରୁଥିଲେ ସେଠାରେ ସେମାନଙ୍କ ମଧ୍ୟରେ ଏକତାର ଅଭାବ ଥିଲା । କାରଣ ଶ୍ରମିକମାନେ ଗୋଟିଏ ନଗରରେ କେବଳ ବସବାସ କରୁ ନ ଥିଲେ । ପୁଣି ଦୂର ଦୂରାନ୍ତ ନଗରମାନଙ୍କରେ ସେମାନଙ୍କୁ ନୌକରୀ କରିବାକୁ ପଡ଼ୁଥିଲା । ତେଣୁ ଭିନ୍ନ ଭିନ୍ନ ପ୍ରାନ୍ତରେ ବାସ କରୁଥିବା ଶ୍ରମିକମାନଙ୍କ ମଧ୍ୟରେ ଭିନ୍ନ ଭିନ୍ନ ଭାଷାର ପ୍ରଚଳନ ତଥା ବିଭିନ୍ନ ବେଶଭୂଷା ଓ ଜାତିପ୍ରଥା ଯୋଗୁଁ ଶ୍ରମିକ ସମାଜର ଏକତା ଆଣିବାରେ ବିଶେଷ ବାଧା ସୃଷ୍ଟି କରୁଥିଲା । ତେଣୁ ମୋଟାମୋଟି ଭାବରେ କହିଲେ କୁହାଯିବ ଯେ, ଶ୍ରମିକମାନଙ୍କର କାର୍ଯ୍ୟ କରିବାର ପରିସର ଅତ୍ୟନ୍ତ ଅସଙ୍ଗଠନମୟ ଥିଲା । ସେତେବେଳେ କାର୍ଯ୍ୟର କୌଣସି ନିର୍ଦ୍ଦିଷ୍ଟ ସମୟ ନଥିଲା । କାର୍ଯ୍ୟ ସଂଖ୍ୟାଠାରୁ ଶ୍ରମିକମାନେ ଅଧିକା ସମୟ କାର୍ଯ୍ୟ କରୁଥିଲେ ।

ଆଧୁନିକ ଭାରତୀୟ ଶ୍ରମିକବର୍ଗ

ଉନବିଂଶ ଶତାବ୍ଦୀରେ ଆଧୁନିକ ଭାରତୀୟ ଶ୍ରମିକ ବର୍ଗର ଅସମାରମ୍ଭ ହେଲା । ଆସ୍ତେ ଆସ୍ତେ ଭାରତବର୍ଷରେ ବୃହତ୍ ଆକାରରେ ଶିଳ୍ପମାନ ଆରମ୍ଭ ହେବାକୁ ଲାଗିଲା । ଇଂରେଜମାନଙ୍କ ରାଜତ୍ୱ ଆସିଲା । ସାମାଜିକ ଜୀବନର ରୂପ ବଦଳିଗଲା ଓ ସମାଜର ରୂପରେଖ ପୂର୍ଣ୍ଣବଦଳୀ ଭାଷାରେ ଗଢ଼ାଗଲା । ସେତେବେଳେ ଇଂରେଜ ତଥା ଭାରତୀୟ ଶିଳ୍ପପତି — ସେମାନଙ୍କର ଉଦ୍‌ଦେଶ୍ୟ ହେଲା କିପରି ଶୀଘ୍ର ଲାଭବାନ ହେବେ । ତେଣୁ ଏ ପରିସ୍ଥିତିରେ ଶ୍ରମିକମାନଙ୍କର ସୁବିଧା ସୁଯୋଗ ପ୍ରତି କୌଣସି ଧ୍ୟାନ ଦିଆଗଲା ନାହିଁ । ସେହି ସମୟରେ ଶ୍ରମିକମାନଙ୍କର ରହିବାର କୌଣସି ସୁବିଧା ମଧ୍ୟ ନ ଥିଲା ଓ ରୋଜଗାର ମଧ୍ୟ ଖୁବ୍ କମ୍ ଥିଲା । ଗାଁମାନଙ୍କରୁ ବହୁଳ ସଂଖ୍ୟାରେ ଶ୍ରମିକମାନେ ନଗରାଭିମୁଖୀ ହେଉଥିବାରୁ ସେମାନଙ୍କର ନିଜ ନିଜର ଆର୍ଥିକ ଓ ସାମାଜିକ ସମସ୍ୟାମାନ ମଧ୍ୟ ଉତ୍କଟ ଭାବେ

ଦେଖାଦେଲା । ଏହି ସମୟରେ ମଧ୍ୟ ଶ୍ରମିକମାନଙ୍କର ଜୀବନଯାପନର ମାନ ହ୍ରାସ ପାଇବାକୁ ଲାଗିଲା । ତେଣୁ ଶ୍ରମିକମାନଙ୍କର ଜୀବନଯାପନ ସ୍ତରର ଅଭିବୃଦ୍ଧି ନିମନ୍ତେ ଆବଶ୍ୟକତା ଅନୁଭବ କରାଗଲା । ସେହି ସମୟରେ ଜଣେ ଫାକ୍ତ୍ରୀ କମିଶନ ନିଯୁକ୍ତ ହେଲେ ଓ ଫାକ୍ତ୍ରୀ କମିଶନଙ୍କ ସପକ୍ଷରେ ୧୯୩୪ ମସିହାରେ ଲେଖାଶୁଳ ନେତୃତ୍ୱରେ ଏକ ପ୍ରତିନିଧିପୁଞ୍ଜକୁ ଉପସ୍ଥାପିତ କରାଗଲା । ତା'ପରେ ଦେଶରେ ସର୍ବ ପ୍ରଥମେ ବସେ ମିଲ ହ୍ୟାଣ୍ଡ୍ ଆସୋସିଏସନ୍ ନାମରେ ଏକ ସଂଘର ସୂତ୍ରପାତ ହେଲା । ପରେ ପରେ ଦେଶର ସର୍ବତ୍ର ସଂଘମାନ ବିସ୍ତାରିତ ହେବାକୁ ଲାଗିଲା । ତତ୍ପରେ ମାତ୍ରାସ ହାଇକୋର୍ଟ ବକ୍ସିମ୍‌ହାମ ମିଲର ବିବାଦ ସମ୍ପର୍କରେ ମାତ୍ରାଜ ଯୁନିୟନର କର୍ମକର୍ତ୍ତାମାନଙ୍କୁ ନିର୍ଦ୍ଦେଶ ଦେଇଥିଲେ ଯେ ଶ୍ରମିକମାନଙ୍କୁ ତାଙ୍କର

ବେତନ ବଢ଼ାଇବା ସମ୍ପର୍କରେ ସେମାନେ ଯେପରି କୌଣସି ହରତାଳ ପାଇଁ ବାଧ୍ୟ ନ କରନ୍ତି । ଏହି ନିର୍ଦ୍ଦେଶ ଦ୍ୱାରା ସମସ୍ତଙ୍କର ଦୃଷ୍ଟି ଆକର୍ଷିତ ହୋଇଥିଲା ଏବଂ ସେହି ସମୟରେ ଏହା ଚିନ୍ତା କରାଯାଇଥିଲା କି ଏପରି ଏକ ନିୟମ ହେବା ଆବଶ୍ୟକ, ଯେଉଁଥିରେକି ଶ୍ରମିକମାନେ ଆପଣାର ଉଚିତ୍ ଦାବା ଉପରେ ହରତାଳ କରିପାରିବେ । କିଛିଦିନ ପରେ ଏହାର ସୂଚନା ଆନ୍ଧ୍ରାପ୍ରଦେଶ ଶ୍ରମ ସଂଲକନ ଦ୍ୱାରା ସ୍ୱୀକାର କରାଗଲା ।

ଏହିପରି ଭାବରେ ଶିଳୀକରଣର କିଛିଦିନ ପରେ ଶ୍ରମିକମାନଙ୍କ ମଧ୍ୟରେ ନବ ଜାଗରଣ ଦେଖାଗଲା ।

ଲେବର କମିଶନର ଅଫିସ୍ ଭୁବନେଶ୍ୱର ।

ଶ୍ରମ ବ୍ୟବସାୟ ଆଦେଶନାମା

୬-୧୨-୮୩ ତାରିଖରେ ଭାରତ ସରକାର ଟି ରେଜିଷ୍ଟ୍ରେସନ୍ ଅଫ୍ ଡିଲରସ ଆଣ୍ଡ୍ ଡିକ୍ଲାରେସନ୍ ଅଫ୍ ସ୍ୱକ୍ସ) ଅର୍ଡର, ୧୯୮୩ ନାମକ ଏକ ଆଦେଶନାମା ଜାରୀ କରିଛନ୍ତି । ଏହି ଆଦେଶନାମା ଅନୁଯାୟୀ ଗତ ଡିସେମ୍ବର ମାସ ୬ ତାରିଖଠାରୁ ୩୦ ଦିନପରେ, ଅର୍ଥାତ୍ ୫-୧-୧୯୮୪ ତାରିଖଠାରୁ ଏକ ହଜାର କିଲୋଗ୍ରାମରୁ ଅଧିକ ଗୁ କାରବାର କରୁଥିବା ବ୍ୟବସାୟୀମାନେ ସେମାନଙ୍କର ନାମ ଗୁ ବ୍ୟବସାୟୀ ଭାବରେ ରେଜିଷ୍ଟ୍ରୀକରଣ କରିବାକୁ ବାଧ୍ୟ ହେବେ । ତଦନୁଯାୟୀ ୩-୧-୧୯୮୪ ତାରିଖରୁ ରାଜ୍ୟ ସରକାର ଓଡ଼ିଶା ଟି ରେଜିଷ୍ଟ୍ରେସନ୍ ଅଫ୍ ଡିଲରସ ଆଣ୍ଡ୍ ଡିକ୍ଲାରେସନ୍ ଅଫ୍ ସ୍ୱକ୍ସ) ଅର୍ଡର, ୧୯୮୪ ନାମକ ଏକ ଆଦେଶନାମା ମଧ୍ୟ ଜାରୀ କରିଛନ୍ତି । ଉକ୍ତ ଅର୍ଡରର ମାଧ୍ୟମା ଅନୁଯାୟୀ ୫-୧-୧୯୮୪ ତାରିଖଠାରୁ ଏକ ହଜାର କିଲୋଗ୍ରାମରୁ ଅଧିକ ଗୁ କାରବାର କରୁଥିବା ଦଲଲ (ବ୍ରୋକର), କମିଶନ୍ ଏଜେଣ୍ଟ, ଗୁ ହସାଦନକାରୀ ଏବଂ ପଣ୍ୟାଗାର ରକ୍ଷକଙ୍କ ସମେତ କୌଣସି ବ୍ୟବସାୟୀ ରେଜିଷ୍ଟ୍ରୀକରଣ ନକରି ଗୁ ବ୍ୟବସାୟକଲେ, ଅତ୍ୟାବଶ୍ୟକୀୟ ପଦାର୍ଥ ଆଇନ୍, ୧୯୫୫ର ୬ଧାରା ଅନୁଯାୟୀ ଦଣ୍ଡନୀୟ ହେବେ । ଗୁ ବ୍ୟବସାୟୀମାନଙ୍କର ରେଜିଷ୍ଟ୍ରୀକରଣ କରିବା ଏବଂ ସେମାନଙ୍କୁ ରେଜିଷ୍ଟ୍ରେସନ୍ ସାଟିଫିକେଟ୍ ପ୍ରଦାନ କରିବାପାଇଁ ଜିଲ୍ଲା କଲେକ୍ଟରମାନଙ୍କୁ କ୍ଷମତା ଦିଆଯାଇଛି ।

କନ୍ୟାମାନଙ୍କର ନାଁ ଶୁଣିଲାମାତ୍ରେ କେହିକେହି ନାସା-
 କୁଷ୍ଠ କରନ୍ତି, କେହି କେହି ବିଦ୍ରବ ଭୀଷା ପ୍ରୟୋଗ କରି
 ନିଜ ନିଜର କୁମରବ୍ୟ ଦେଇ ଥାଆନ୍ତି । କେତେକ ଅଛନ୍ତି
 ଯେଉଁମାନେ ଅସ୍ଥାବ୍ରତ ଭାଷାରେ ଚିରସାର କରି ଶକ୍ତା କହିବାକୁ
 ଭୁଲିନଥାନ୍ତି । ଯେଉଁମାନେ ବନ୍ୟାମାନଙ୍କ ଦ୍ଵାରା ଅଧିକ
 ନିର୍ଯ୍ୟାତ୍ତ ହୋଇ ଧନ ତାବନ ହରେଇ ହତାଶ ହୋଇଥାନ୍ତି
 ସେମାନେ ମହା ଉପରେ କୋରଡ଼ା ମାଡ଼ପରି ସେମାନଙ୍କ
 ଉପରେ ଅଧିକ ଅମାନୁଷ୍ଠିକ ଅତ୍ୟାଚାର ଭବିତ ମଣନ୍ତି ।
 ତା ପୂର୍ବରୁ ସେମାନେ ଚିତ୍କାକରିବା ଦରକାର ଯେ ବନ୍ଦିମାନେ
 ଆତ୍ମମାନଙ୍କପରି ସାମାଜିକ ପ୍ରାଣୀ । କୌଣସି କାରଣ
 ବଶତଃ ଦୁଃଖମଣି ଆଜି ବନ୍ୟାଶାଳାରେ ପଡ଼ିଛନ୍ତି । ଆତ୍ମ-
 ମାନେ ଯେ ଦୁଃଖମଣି କରିବାକୁ ବଞ୍ଚିତ ତା ନୁହେଁ । Every-
 body is a criminal in society. ତାହା କେବଳ
 ଦୋଷର ଗୁରୁତା ଓ ଲଘୁତା ଉପରେ କୋର ଦିଆଯାଇ
 ବିଶ୍ଵର କରାଯାଇଥାଏ । ଆତ୍ମମାନେ ସେଥିରୁ ମୁକ୍ତ ଏବଂ
 ସେମାନେ ଗୁରୁ ଦୋଷରେ ଦୋଷୀ ସାବ୍ୟସ୍ତ ହୋଇ
 ନିର୍ଦ୍ଦିଷ୍ଟ କାଳପାଇଁ କାରାଗୃହ । ବନ୍ୟାଶାଳାକୁ ଗୋଟିଏ
 ପରିବାର ସହିତ ତୁଳନା କରାଯାଇ ପାରେ । ଗୋଟିଏ
 ପରିବାର ଭିତରେ ସମସ୍ତ ସଦାନ ସତତ ଉଲ୍ଲ ହୋଇ

ସେମାନଙ୍କ ମଧ୍ୟରୁ ଯେଉଁମାନେ ଦୀର୍ଘଦିନ ଧରି କୁପଥର
 ପଥକ ସେମାନେ ଅପରିବର୍ତ୍ତନୀୟ ଭାବେ ରହିଯାଆନ୍ତି ଓ
 ଦଣ୍ଡବିଧି ଅନୁଯାୟୀ ଦଣ୍ଡିତ ହୋଇ ସେମାନଙ୍କୁ ମୁହୂର୍ତ୍ତକୁ ବନ୍ଦୀ
 ହେବାକୁ ପଡ଼ିଥାଏ । କେତେକଙ୍କୁ ମଧ୍ୟ ବନ୍ୟାଶାଳାରେ
 ଶେଷ ନିଶ୍ଵାସ ତ୍ୟାଗ କରିବାକୁ ପଡ଼ିଥାଏ ।

ବନ୍ୟାମାନଙ୍କର ଜୀବନକୁ ସାଧାରଣତଃ ସେମାନଙ୍କ
 ରବିଷ୍ୟତ ଜୀବନଯାପନକୁ ଆଖିଆଗରେ ରଖି ଶିକ୍ଷା
 ଦିଆଯାଏ । ସେମାନେ କୌଣସି ଧନ୍ୟତା ନିଜେ ଉପକୃତ
 ହେବା ସଙ୍ଗେ ସଙ୍ଗେ କିପରି ସମାଜର କଲ୍ୟାଣ ସାଧିତ
 ହେବ ଏହା ତାତ୍ଵିକ ପରିକଳ୍ପନା । ସେହି ଦୃଷ୍ଟିରୁ ସେମାନଙ୍କୁ
 ଧନ୍ୟାମୁକ୍ତ ଶିକ୍ଷା ଦିଆଯାଏ । ବନ୍ୟାଶାଳାର ହସ୍ତ ଶିଳ୍ପ ଏ
 ଦିଗରେ ଉଲ୍ଲେଖନୀୟ । ବନ୍ୟାମାନଙ୍କୁ ବଢ଼େଇକାମ, ସିଲେଇ
 ବାମ, ଲୁଗାପଟା ବୁଣାବୁଣି, ନଡ଼ିଆ କତାର ହସ୍ତଶିଳ୍ପ, ବହି
 ବନ୍ଧେଇ ଓ ଅନ୍ୟାନ୍ୟ କ୍ଷୁଦ୍ର ଶିଳ୍ପର ଶିକ୍ଷା ଦିଆଯାଏ । ବନ୍ଦୀ
 ଖଲାସ ହେଲାପରେ ଏକ ନିର୍ଦ୍ଦିଷ୍ଟ କାମଦ୍ଵାରା ଜୀବିକା
 ନିର୍ବାହ କରିବା, ଏହାହିଁ ଏ ଶିଳ୍ପର ଅଗ୍ରଦୃଷ୍ଟି । ସେଥିପାଇଁ ଲାଭ
 ବା କ୍ଷତି ପ୍ରତି ନଜର ଦିଆନଯାଇ ଲୋକଙ୍କୁ ତାଲିମ ଦେବାର
 ତାଲିମପ୍ରାପ୍ତ ଶିକ୍ଷକମାନେ ସକାଶ ହୋଇ ଥାଆନ୍ତି । ଦ୍ଵିତୀୟ

ବନ୍ୟାମାନଙ୍କର ସାମାଜିକ ଦୃଷ୍ଟିକୋଣ

ଶ୍ରୀ ଭଦ୍ରକାଥ ରଥ

ନପାଗତି । ତା ଭିତରେ ସମସ୍ତେ ଯେ ଭଲ କାମକରନ୍ତି ତା ବି
 ନୁହେଁ । ଦେଲେଦେଲେ ସେମାନଙ୍କ ମଧ୍ୟରେ ମହତାତ୍ଵ
 ମଧ୍ୟ ଦେଖାଯାଇଥାଏ । ଏପରି ମହତାତ୍ଵ ଯେ ତାହା
 ଅକ୍ଷମଣୀୟ ପରି ସାମାଜିକ ଗୃହସ୍ଥଙ୍କ ଦ୍ଵାରା ପରିଲକ୍ଷିତ
 ହୋଇଥାଏ । ତାହା ପ୍ରକାଶ ନକରି ପିତାମାତା ସତ୍ତ୍ଵାକରୁ
 ଦଣ୍ଡଦେଇ, ବିଭିନ୍ନ ପ୍ରକାର ଉପଦେଶମୂଳକ କଥାକହି ଓ
 ସାରପଡ଼ିଶାର ଉଦାହରଣ ଦେଇ ସତପଥକୁ ଆଣିଥାନ୍ତି ।
 ଏ ପ୍ରକାର ଦୃଷ୍ଟାତ କୌଣସି ଗୃହସ୍ଥଙ୍କ ପକ୍ଷେ ବିରକ
 ନୁହେଁ । ପାରିବାରିକ ଜୀବନରେ ଅଳ୍ପେ ବହୁତେ ଏ ସବୁ
 ଅଙ୍ଗେ ନିଭେଇବାକୁ ହୋଇଥାଏ । ବନ୍ୟାଶାଳାରେ ଯେଉଁମାନେ
 ଅଛନ୍ତି ସେମାନେ ଅନ୍ୟ ପରିବାରର, କିନ୍ତୁ ଅମ ସମାଜର ।
 ସେମାନଙ୍କର କୁମନୋଦ୍ଵାରକୁ ସୁପରିଷ୍କୃତିତ କରି ସାମାଜିକ
 ଦୃଷ୍ଟିକୋଣ ସୃଷ୍ଟିକରିବା ବନ୍ୟାଶାଳାର ପ୍ରାଥମିକ ଉଦ୍ଦେଶ୍ୟ ।
 ବନ୍ୟାଶାଳା କୁମାରର ଚକ । କୁମାର ଚକରେ ସାଧାରଣତଃ
 ହାଣ୍ଡି, ମାଠିଆ, ସକ୍ତି, ବଡ଼ା, ସରା ଓ ସୁରେଇ ଇତ୍ୟାଦି
 ଗଢ଼ାଯାଇ ଯୋଡ଼ାହୁଏ । ଯୋଡ଼ିବା ଅବସ୍ଥାରେ ତାପର
 ଆର୍ଦ୍ରତା ଦୋଷଯୋଗୁଁ କେତେକ କଷ୍ଟା ରହିଯାଏ, କେତେକ
 ଅତ୍ୟଧିକ ଯୋଡ଼ି ବଜାଟକା ହୋଇଯାଏ ଓ କେତେକ
 ସମତାପ ପାର ବ୍ୟବହାର ଉପଯୋଗୀ ହୁଏ । ବନ୍ୟାଶାଳାରେ
 ବନ୍ଦୀ ଭାଗମାନଙ୍କୁ ସବୁପଦେଶ, ସୁବ୍ୟବସ୍ଥାର ଓ ଶିକ୍ଷା-
 ଭବିତ ତାପ ଦ୍ଵାରା କର୍ମାଭିମୁଖୀ କରିବାକୁ ପଡ଼ିଥାଏ ।

ସୁଯୋଗ ଯେ ଲୋକମାନେ ଅତି ସୁଲଭ ମୂଲ୍ୟରେ ମଜକୃତ
 କିନିଷ୍ଠ ସୁଯୋଗ ପାଇଥାଆନ୍ତି ! ହସ୍ତ ଶିଳ୍ପର ପ୍ରଗତି କେବଳ
 ଯେ ବିକ୍ରିଦ୍ଵାରା ହୁଏ ତା ନୁହେଁ । ଏହାର ବ୍ୟାପକ ପ୍ରଗତି
 ପାଇଁ କଟକ ବନ୍ୟାଶାଳା ନିକଟରେ ଏକ ବିଜୟକେନ୍ଦ୍ର ଖୋଲା
 ଯାଇଛି ଯେଉଁଥିରେ କି ବନ୍ୟାମାନଙ୍କ ଦ୍ଵାରା ହସ୍ତ ନିର୍ମିତ ସମସ୍ତ
 କିନିଷ୍ଠ ବିକ୍ରୟ ହୁଏ ।

ବନ୍ୟାମାନଙ୍କ ସାମାଜିକ ଜୀବନକୁ ଉନ୍ନତ କରିବା ପାଇଁ
 ବନ୍ଦୀର ବନ୍ଦୀ ଜୀବନରେ ଶିକ୍ଷାର ଅଭିବୃଦ୍ଧି ଅଣାଯାଏ ।
 ଏପରିକି ପ୍ରତ୍ୟେକ ନିରକ୍ଷର ଅତି ଉଚ୍ଚ ଶିକ୍ଷିତ ନହେଲେ ମଧ୍ୟ
 ସାକ୍ଷର ହୁଅନ୍ତି । ନିଜର ମନୋଭାବ ପ୍ରକାଶ କରି ବହୁ
 ବାବଦଙ୍କ ନିକଟରୁ ପତ୍ରାକାପ କରିବାକୁ ସମର୍ଥ ହୋଇ
 ପାରନ୍ତି । ପ୍ରତ୍ୟେକ ବନ୍ୟାଶାଳାର ପୁସ୍ତକାଳୟ ଧର୍ମ ପୁସ୍ତକର
 ସମାବେଶ । କେହି କେହି ଭାଗବତ, ରାମାୟଣ, ମହାଭାରତ
 ଓ ଗୀତା ପଢ଼ି ଦୁର୍ଲଭ ମନକୁ ଆୟତକରି ସରଳ ହୋଇ
 ଉଠନ୍ତି । ପୂର୍ବରୁ ଏମାନେ ସମାଜର ହେୟ ଚକ୍ଷୁରେ ଥାଆନ୍ତି ।
 ଖଲାସ ପରେ କେତେକ ଗାଁ ଗହଳରେ ପୁରାଣାଦି ପଢ଼ି
 ଲୋକପ୍ରିୟତା ଅର୍ଜନକରି ମଧୁମୟ ଜୀବନ ଯାପନ କରନ୍ତି ।

ବନ୍ୟାମାନଙ୍କ ମଧ୍ୟରେ ପ୍ରାୟ ଅଧିକାଂଶ କୃଷିଜିବି ।
 ତେଣୁ ବାଡ଼ି ବଗିଚା କାର୍ଯ୍ୟ ବୈଜ୍ଞାନିକ ଉପାୟରେ ଶିକ୍ଷା

ଦିଆଯାଏ । ଶୁଷ୍ଟ ପ୍ରଣାଳୀର ଅଭିବୃଦ୍ଧି ପାଇଁ କୃଷି ବିଭାଗର ବିଶେଷଜ୍ଞମାନଙ୍କର ସାହାଯ୍ୟ ନିଆଯାଏ । ବୀଜବପନ, ଜଳସେଚନ, ସାରପ୍ରୟୋଗ ଓ ଗଛର ହେପାଜତ ବିଷୟରେ ସେମାନଙ୍କୁ ଶିକ୍ଷା ଦିଆଯାଏ । ଏପରିକି ଯେଉଁମାନେ ଉନ୍ନି-ହାନ ସେମାନେ ପରର କାର୍ଯ୍ୟକରି ବୈଜ୍ଞାନିକ କୃଷିପ୍ରଣାଳୀ ଦ୍ଵାରା ଅଧିକ ଧନ ରୋଜଗାର କରନ୍ତି । ବନ୍ୟାମାନଙ୍କର ସାଂସ୍କୃତିକ କାର୍ଯ୍ୟକ୍ରମ ଏକ ଅଭିନବ ପଦ୍ଧତି । ସେମାନଙ୍କର ନିଷ୍ପେକ୍ଷିତ ମନକୁ ବିକଶିତ କରିବା ସାଂସ୍କୃତିକ କାର୍ଯ୍ୟକ୍ରମ ଏକ ନୂତନ କୌଶଳ କହିଲେ ଅତ୍ୟୁକ୍ତି ହେବନାହିଁ । ସେମାନଙ୍କର ମନୋରଞ୍ଜନ ପାଇଁ ଆବଶ୍ୟକୀୟ ବାଦ୍ୟଯନ୍ତ୍ରାଦି ଯୋଗାଇ ଦିଆଯାଇଥାଏ । ବନ୍ୟାମାନେ ନାଟକ ମଞ୍ଚସ୍ଥ କରିବା ଦିଗରେ ସର୍ବସାଧାରଣ ଉଣା ଅଧିକେ ଜାଣିଥିବେ । ତାହା ଦର୍ଶକମାନଙ୍କର ଏପରିଭାବେ ହୃଦୟସ୍ପର୍ଶୀ ହୁଏଯେ ସୂଚି ପଟରୁ ସହଜରେ ପୋଛି ହୁଏନାହିଁ । ପୁରୁବାଣୀ ପରି ଅନଗ୍ରସର ଜିଲ୍ଲାରେ ବନ୍ୟା ଭାଇମାନେ ମଞ୍ଚସ୍ଥ କରିଥିଲେ ସାମାଜିକ ନାଟକ "ମୂଲିଆ" । ତତ୍କାଳୀନ ଚିଲିପାଳ ଶ୍ରୀମାନ୍ ଦେବୀନନ୍ଦ ନାୟକ, ଆଇ.ଏ.ଏସ୍. ତାହା ଉଦ୍‌ଘାଟନ କରିଥିଲେ । ଉଚ୍ଚପଦସ୍ଥ କର୍ମଚାରୀମାନେ ଦର୍ଶକ ହିସାବରେ ଆଜିପୁଞ୍ଜା ଅଭିନୟର ପ୍ରଶଂସା କରିବାର ଶୁଣାଯାଏ । ପ୍ରାୟ ପ୍ରତ୍ୟେକ ବନ୍ୟାଶାଳାରେ ବନ୍ୟାଭାଇମାନଙ୍କୁ ସାଂସ୍କୃତିକ କାର୍ଯ୍ୟକ୍ରମର ସୁବିଧା ଦିଆଯାଏ । ଫଳତଃ ଗାଁ ଗହଳରେ ଖଲାସପରେ ସେମାନେ ଅଭିଜ୍ଞ ଗାୟକ, ବାଦକ ଓ ଅଭିନେତା

ହିସାବରେ ନାଁ ନେଇ ଥାଆନ୍ତି । ଏ ସଂଜ୍ଞାରେ ଉଲ୍ଲେଖ କରାଯାଇପାରେ ଯେ କଟକ ଜିଲ୍ଲା କେନ୍ଦ୍ର ବନ୍ୟାଶାଳାର ବନ୍ୟା ଭାଇମାନେ ଅନୁପୂର୍ଣ୍ଣା ରଞ୍ଜନରେ ଏକାଧିକ ବାର ନାଟକ ପରିବେଷଣ କରି ଦର୍ଶକମାନଙ୍କୁ ମୁଗ୍ଧ କରି ପାରିଛନ୍ତି ।

ବନ୍ୟା ଭାଇମାନଙ୍କୁ ସ୍ଵାଧୀନତା ଦିବସ ଓ ସାଧାରଣତନ୍ତ୍ର ଦିବସ ମହାସମାରୋହରେ ପାଳନ କରିବାର ସୁଯୋଗ ଦିଆଯାଇ ସେମାନଙ୍କର ଜାତୀୟ ମନୋଭାବ ଓ ତ୍ୟାଗ ମନୋବୃତ୍ତିକୁ ଜାଗ୍ରତ କରାଯାଏ । ଏପରିକି ବନ୍ୟା ଭାଇମାନେ ପରର ଜୀବନ ରକ୍ଷା କରିବା ଦିଗରେ ଉତ୍ତଦାନ କରିବା ବିରଳ ନୁହେଁ । ପରପାଇଁ ଉତ୍ତଦାନ କରି ସେମାନେ ଆତ୍ମ ସନ୍ତୋଷ ଲାଭକରନ୍ତି । ଉତ୍ତଦାନର ବାତାବରଣ ବନ୍ୟାମାନଙ୍କ ଗିତରେ ଏପରିଭାବେ ଆଦୃତ ଯେ ଉତ୍ତଦାନର କୌଣସି ପ୍ରଶ୍ନ ଉଠିଲା ମାତ୍ରେ ଅତ୍ୟୁକ୍ତି ତିରରେ ସେମାନେ ଆଗେଇ ଥାଆନ୍ତି । ବନ୍ୟାଶାଳାର ପ୍ରତ୍ୟେକ କାର୍ଯ୍ୟ କ୍ଷେତ୍ରରେ ସେମାନଙ୍କର ସାମାଜିକ ଦୃଢ଼ିକୋଶକୁ ସୁଦୃଢ଼ କରି ଅର୍ଜିତ କଳା ଯେପରି ସମାଜରେ ସବୁପଯୋଗ ହୋଇପାରିବ ସେଥିପାଇଁ ସରକାରଙ୍କ ଯୋଜନା ବ୍ୟୟସାପେକ୍ଷ ହେଲେପୁଞ୍ଜା ଅଭିନବ ଓ ଅଭିନୟନୀୟ ।

କିଶୋର କାରାଗାର, ଅନୁଗୋଳ,
ତେଜାନାଳ

କ୍ଷୁଦ୍ର ଓ ମଧ୍ୟମ ସହର ଉନ୍ନୟନ

କେନ୍ଦ୍ର ସରକାରଙ୍କ ଆନୁକୂଲ୍ୟରେ କାର୍ଯ୍ୟକାରୀ ହେଉଥିବା କ୍ଷୁଦ୍ର ଓ ମଧ୍ୟମ ଧରଣ ସହରଗୁଡ଼ିକର ସମନ୍ୱିତ ଉନ୍ନୟନ ଯୋଜନା ଅନୁଯାୟୀ ଓଡ଼ିଶାକୁ ୧୯୮୦-୮୧ ମସିହାଠାରୁ ଗତ କାନୁଆରୀ ପୂର୍ଣ୍ଣା ସମୁଦାୟ ୧ କୋଟି ୩୪ ଲକ୍ଷ ୬୪ ହଜାର ଟଙ୍କା କେନ୍ଦ୍ରୀୟ ସାହାଯ୍ୟ ମିଳି ସାରିଲାଣି । ଏହି ଅର୍ଥ ବିନିଯୋଗରେ ପୁରୀ, ବାଲେଶ୍ଵର, ସମଲପୁର, ରାଉରକେଲ, (ସି. ଟି.), ଜୟପୁର ଏବଂ ତେଜାନାଳ ଜିଲ୍ଲାଗୁଡ଼ିକରେ ରାଷ୍ଟ୍ରାଦାର ପ୍ରସାର ତଥା ବିକାଶ କରିବା ସଙ୍ଗେ ସଙ୍ଗେ ଦୋକାନ ବଜାର, ବସ୍ଷାଣ୍ଡ ଓ ଟ୍ରକ୍ ରହଣି ସ୍ଥାନ ଏବଂ ପ୍ରଶାସନୀୟସବୁର ନିର୍ମାଣ କାର୍ଯ୍ୟ ହାତକୁ ନିଆଯାଇଛି ।

ଏହା ବ୍ୟତୀତ 'ୟୁନିସେପ୍'ର ଆର୍ଥିକ ସହାୟତାରେ ସମଲପୁର, ବୁର୍ଲା ଏବଂ ହୀରାକୁଦ ସହରାଞ୍ଚଳରେ ନାଗରିକମାନଙ୍କୁ କେତେକ ମୌଳିକ ସୁବିଧା ସୁଯୋଗ ଏବଂ ସେବା ଯୋଗାଇ ଦିଆଯାଇଛି । ଏ ବାବଦରେ 'ୟୁନିସେପ୍'ଠାରୁ ୩୦ ଲକ୍ଷ ଟଙ୍କା ମିଳିଛି ଏବଂ ଏଥିରେ ପ୍ରାୟ ୩୩,୭୬୧ ଜଣ ସହରବାସୀ ଉପକୃତ ହେବେ ।

ରାଷ୍ଟ୍ର ପ୍ରଗତିରେ ଜନ ସଂଖ୍ୟା ବୃଦ୍ଧି ପ୍ରଧାନ ଅବରୋଧ ସୃଷ୍ଟି କରିଥାଏ । ଯେତେ ପ୍ରକାର ଯୋଜନା ଓ ପରିକଳନା କରାଗଲେ ମଧ୍ୟ ଜନସାଧାରଣ ପ୍ରକୃତ ପକ୍ଷେ ତହିଁର ସୁପ୍ରଭ ମର କରିପାରନ୍ତି ନାହିଁ । ରାଷ୍ଟ୍ରର ଦାରିଦ୍ର୍ୟ ଓ ଅଜ୍ଞାନତା ବୃଦ୍ଧି ପାଏ । ପରିବାରର ସର୍ବନିମ୍ନ ଆବଶ୍ୟକତା ଖାଦ୍ୟ, ବସ୍ତ୍ର, ଶିକ୍ଷା, ସ୍ୱାସ୍ଥ୍ୟ ଓ ବାସଗୃହ ସମସ୍ୟାର ସମାଧାନ ହୋଇପାରେ ନାହିଁ । ଜଞ୍ଜାଳ ତିତରେ ପଡ଼ିରହି ମନୁଷ୍ୟ ଅସିନ, ବିକୃତ, ଅଭାବଗ୍ରସ୍ତ ଓ ତିରାଗ୍ରସ୍ତ ହେବା ସଙ୍ଗେ ସଙ୍ଗେ ଅତି ଦୁଃଖ କଷ୍ଟରେ ଜୀବନ କଟାଇଥାଏ । ସାମାଜିକ ଆମେ ତନିତ ବିଂଶ ଶତାବ୍ଦୀରେ ଅଙ୍ଗେ ନିଲେଇଛୁ । ତେଣୁ, ଦେଶର ପ୍ରଗତି ତଥା ଜନସାଧାରଣଙ୍କ ସାମୁହିକ କଲ୍ୟାଣ ପାଇଁ ଜନୁହାର ନିୟନ୍ତ୍ରଣ ଅତ୍ୟନ୍ତ ଗୁରୁତ୍ୱପୂର୍ଣ୍ଣ ।

ଆମ ଦେଶ ସ୍ୱାଧୀନତା ଲାଭ କରିବା ପରେ କୃଷି ଓ ଶିଳ୍ପ କ୍ଷେତ୍ରରେ ଯଥେଷ୍ଟ ଅଗ୍ରଗତି କରିଥିଲେ ସୁଦ୍ଧା ଜନ ବର୍ଦ୍ଧିଷ୍ଣୁ ଜନସଂଖ୍ୟା ଯୋଗୁଁ ସମସ୍ତ ପ୍ରଗତି ନିରର୍ଥକ ହୋଇ ପଡ଼ୁଛି । ଅର୍ଥନୈତିକ ବୈଷମ୍ୟ, ସାମାଜିକ ଶୂଂଖ୍ୟା ଓ ନୈତିକ ସଙ୍କଟ ଦୂର ହୋଇ ପାରୁନାହିଁ । ତେଣୁ, ବିଶ୍ୱର ରାଷ୍ଟ୍ରଗୁଡ଼ିକ ମଧ୍ୟରେ ଭାରତ ସର୍ବପ୍ରଥମେ ୧୯୫୧

୨ କୋଟି ୬୩ ଲକ୍ଷ । ଆମର ଜନସଂଖ୍ୟା ଏଭଳି ଦ୍ରୁତ ଗତିରେ ବଢ଼ି ଶୁଣିଲେ ୨୦୦୧ ମସିହା ସୁଦ୍ଧା ଭାରତର ଲୋକସଂଖ୍ୟା ହେବ ପ୍ରାୟ ୧୦୦ କୋଟି ଓ ଓଡ଼ିଶାର ପ୍ରାୟ ୪ କୋଟି । ତେବେ, ଏତେ ଲୋକଙ୍କ ପାଇଁ ଆମେ ଖାଦ୍ୟ, ବାସ ଓ ବସନର ବ୍ୟବସ୍ଥା କରିପାରିବା କି ? ବେଳ ଆଉଁ ଆଉଁ ପ୍ରତ୍ୟେକ ଦଂପତି ଏଦିଗରେ ଗଭୀର ଚିନ୍ତା ନକଲେ ଯୋଷ୍ଟୀ, ସମାଜ, ରାଜ୍ୟ ଓ ଦେଶ ମଧ୍ୟରେ ଜନସଂଖ୍ୟା ବିସ୍ଫୋରଣର ଉନ୍ମାଦରୂପା ପତି ସୁଦୂର ପ୍ରସାରା ହେବ । ତେଣୁ, ଆଧୁନିକ ଚଳଣୀ ଧାରାର ଏକ ଅଂଶ ସ୍ୱରୂପ ପ୍ରତ୍ୟେକ ସଭାନକ୍ଷମ ଦଂପତି ଯେପରି ସ୍ୱେଚ୍ଛାକୃତ ଭାବେ ପରିବାର ନିୟୋଜନ କାର୍ଯ୍ୟକ୍ରମର ଅନ୍ତର୍ଭୁକ୍ତ ହେବେ, ସେ ଦିଗରେ ଉଦ୍ୟମ ଅବ୍ୟାହତ ରହିଛି । ପରିବାର ନିୟୋଜନ ପଦ୍ଧତିଗୁଡ଼ିକ ସଂପର୍କରେ ଜନସାଧାରଣଙ୍କୁ ଅବହୃତ କରାଇବା ସଙ୍ଗେ ସଙ୍ଗେ ନିଜର ତଥା ଦେଶର ସ୍ୱାର୍ଥ ଦୃଷ୍ଟିରୁ ପରିବାରକୁ ସାମିତ ରଖିବା ପାଇଁ ଦଂପତିମାନଙ୍କୁ ପ୍ରବର୍ତ୍ତାଇବା ସକାଶେ ସରକାରୀ କାର୍ଯ୍ୟକ୍ରମମାନ ଗ୍ରହଣ କରାଯାଇଛି । ପରିସଂଖ୍ୟାନରୁ ଜଣାଯାଏ ଯେ ଆନୁପାତିକ ଭାବେ ବହୁସଂଖ୍ୟକ ଲୋକ ପରିବାର ନିୟୋଜନ କାର୍ଯ୍ୟକ୍ରମର ପରିସରଭୁକ୍ତ ହୋଇଥିବାରୁ ବାର୍ଷିକ ଜନସଂଖ୍ୟା

ପ୍ରଗତିର ଅନୁସ୍ଥାନ

ଶ୍ରୀ ନୃସିଂହ ପ୍ରସାଦ ଦେବ

ମସିହାଠାରୁ ପରିବାର ନିୟୋଜନ କାର୍ଯ୍ୟକ୍ରମକୁ ଆମ ଦେଶର ଏକ ସରକାରୀ ନୀତି ରୂପେ ଗ୍ରହଣ କରି ଆସିଛି । ଏହାର ଉଦ୍ଦେଶ୍ୟ ହେଲା ଜନୁ ହାର କମାଇବା ସଙ୍ଗେ ସଙ୍ଗେ ଜନସାଧାରଣଙ୍କ ଜୀବନ ଧାରଣ ମାନର ଉନ୍ନତି ଘଟାଇବା ଏବଂ ସର୍ବନିମ୍ନ ମୌଳିକ ଆବଶ୍ୟକତା ପୂରଣ କରିବା । ତତ୍କାଳୀନ ପ୍ରଧାନମନ୍ତ୍ରୀ ପଣ୍ଡିତ ଜବାହରଲାଲ ନେହରୁ କେନ୍ଦ୍ର ସରକାରଙ୍କର ଏହି ନୀତି ଗୋଷ୍ଠୀ କରି କହିଥିଲେ, "This question of Family Planing is one of very great importance. It is necessary as a social obligation in the present circumstances of India and for the health and happiness of the family. The growth of population is intimately connected with our strategy for development in India."

ଦ୍ୱିତୀୟ ହାର ଶତକଡ଼ା ୨ କମିବା ସମ୍ଭବପର ହୋଇଛି । ଆଗାମୀ ବର୍ଷ-ଗୁଡ଼ିକରେ ଏହା ଆହୁରି ଦ୍ରୁତ ଗତିରେ ପ୍ରସାର ଲାଭ କରିବ ବୋଲି ଆଶା କରାଯାଏ ।

ଆମ ରାଜ୍ୟରେ ପରିବାର ନିୟୋଜନ କାର୍ଯ୍ୟକ୍ରମ ୧୯୫୬ ମସିହାରୁ ଆରମ୍ଭ ହୋଇଛି । ୧୯୭୧ ରୁ ୧୯୮୧ ମଧ୍ୟରେ ଜନସଂଖ୍ୟା ବୃଦ୍ଧି ହାର ଶତକଡ଼ା ୨୫ରୁ ୧୯.୭୨ କୁ କମିଯାଇଛି । ହିସାବରୁ ଜଣାଯାଇଛି ଯେ ରାଜ୍ୟର ପ୍ରାୟ ୪୯ ଲକ୍ଷ ଦଂପତି ଏହି କାର୍ଯ୍ୟକ୍ରମର ଅନ୍ତର୍ଭୁକ୍ତ ହେବେ । ତନିତ ଷଷ୍ଠ ପଞ୍ଚବାର୍ଷିକ ଯୋଜନାର ପ୍ରଥମ ୩ବର୍ଷ ମଧ୍ୟରେ ୩,୪୭, ୧୪୯ ଜଣ ମହିଳାଙ୍କୁ ବନ୍ଧ୍ୟାକରଣ କରା ଯାଇଛି । ଏହା ବ୍ୟତୀତ, ୧, ୬୮, ୫୨୮ ଜଣ ପୁରୁଷଙ୍କୁ ଅସ୍ତ୍ରୋପଚାର କରାଯାଇଛି, ୬୭, ୯୯୦ ଜଣ ମହିଳାଙ୍କୁ ଲୁପ୍ତ ତିଆରିକରି । ୧୦, ୨୦୬ ଜଣ ମହିଳାଙ୍କୁ ଜନନିରୋଧକ ବଟିକା ତିଆରିକରି ଏବଂ ୫୪, ୯୯୭ ଜଣ ମହିଳାଙ୍କର ଗର୍ଭପାତ କରାଯାଇଛି । ୧୯୮୩-୮୪ ସୁଦ୍ଧା ୨, ୩୮, ୦୦୦ ବନ୍ଧ୍ୟାକରଣ ; ୭୬, ୦୦୦ ଲୁପ୍ତ ଗ୍ରହଣ ; ୧, ୧୦, ୦୦୦ ଅନ୍ୟାନ୍ୟ ପଦ୍ଧତି ଗ୍ରହଣ ଓ ୪୨, ୦୦୦ ଜଣଙ୍କୁ ଗର୍ଭନିରୋଧକ ବଟିକା ବଣ୍ଟନ ପାଇଁ ଲକ୍ଷ୍ୟ ରଖାଯାଇଛି ।

ଭାରତର ଲୋକସଂଖ୍ୟା ତନିତ ଶତାବ୍ଦୀର ପ୍ରାରମ୍ଭରେ ଅର୍ଥାତ୍ ୧୯୦୧ ମସିହାରେ ଥିଲା ୨୩ କୋଟି ୮୩ ଲକ୍ଷ ଏବଂ ଓଡ଼ିଶାର ଲୋକସଂଖ୍ୟା ଥିଲା ୧କୋଟି ୩୦ ଲକ୍ଷ । ୧୯୭୧ ମସିହାରେ ଭାରତର ଲୋକ ସଂଖ୍ୟା ଥିଲା ୫୪ କୋଟି ୭୯ ଲକ୍ଷ ଏବଂ ଓଡ଼ିଶାର ଲୋକସଂଖ୍ୟା ୨ କୋଟି ୧୯ ଲକ୍ଷ । ୧୯୮୧ ଜନଗଣନାରୁ ଜଣାଯାଏ, ଭାରତର ଲୋକସଂଖ୍ୟା ଥିଲା ୬୮ କୋଟି ୩୯ ଲକ୍ଷ ଏବଂ ଓଡ଼ିଶାର

ପ୍ରଧାନମନ୍ତ୍ରୀ ଶ୍ରୀମତୀ ଇନ୍ଦିରା ... ମତରେ, "ପରିବାର ନିୟୋଜନ ବାସ୍ତବରେ ମହିଳା ଓ ଶିଶୁର

ସ୍ୱାସ୍ଥ୍ୟରେ ଭଲଟି ଘଟାଇବା ସଙ୍ଗେ ସଙ୍ଗେ କାଟିକୁ ସୁଦୂର ଓ ଗତିଶୀଳ କରିଥାଏ । ଛୋଟ ପରିବାରର ଆୟକୁ ଉପଯୁକ୍ତ ଭାବରେ ବିନିଯୋଗ କରାଯାଇ ପରିବାରର ପ୍ରତ୍ୟେକ ସଭ୍ୟଙ୍କର ଯଥାସମ୍ଭବ କଲ୍ୟାଣ ସାଧନ କରା ଯାଇଥାଏ । ଲୋକମାନଙ୍କର ସୁସ୍ଥକାରଣ ଲାଗି ଯଦି ଆମର ସ୍ୱପ୍ନ ଓ କାର୍ଯ୍ୟକ୍ରମକୁ ହୃଦୟଙ୍ଗମ କରାଯାଏ, ତାହାହେଲେ ଜନ୍ମ ହାର ନିଶ୍ଚିତ ଭାବରେ ହ୍ରାସ ପାଇବ ।”

ବିଗତ ତିରିଶି ବର୍ଷ ମଧ୍ୟରେ ଏହି କାର୍ଯ୍ୟକ୍ରମ ବହୁ ଉତ୍ଥାନ ଓ ପତନ ମଧ୍ୟ ଦେଇ ଗତି କରି ଆସିଛି । ମା’ ଓ ଶିଶୁମାନଙ୍କର ଯତ୍ନ ନେବା ଉଦ୍ଦେଶ୍ୟରେ ସ୍ୱାସ୍ଥ୍ୟ-ସେବାର ଏକ ଅତ୍ୟାବଶ୍ୟକ ଅଂଶ ସ୍ୱରୂପ ନୂତନ ବିଶ୍ୱସୂତ୍ରୀ କାର୍ଯ୍ୟକ୍ରମରେ ପରିବାର ନିୟୋଜନକୁ ଅନ୍ତର୍ଭୁକ୍ତ କରାଯାଇଛି ।

ଦେଶ, ଷଷ୍ଠ ଯୋଜନାରେ ପରିବାର ନିୟୋଜନ କାର୍ଯ୍ୟକ୍ରମକୁ ଏକ ଗଣ ଆନ୍ଦୋଳନ ରୂପେ ଗ୍ରହଣ କରାଯାଇଛି । ଯାଇଛି । ଏହାର ସଫଳତା ପାଇଁ ଜନଜାଗରଣ ସୃଷ୍ଟି କରିବା ସଙ୍ଗେ ସଙ୍ଗେ ଦୁଇଟି ସନ୍ତାନରେ ପରିବାରକୁ ସୀମିତ ରଖିବାକୁ ହେବ । ସର୍ବୋପରି ଦଂପତିମାନେ ଛୋଟ ପରିବାର ଗଠନର ଉଦ୍ଦେଶ୍ୟତ ସୁଖ ସୁବିଧା ଓ ବହୁ ସନ୍ତାନ ଜନ୍ମର ଉଦ୍‌ଯାବହତା ହୃଦୟଙ୍ଗମ କରି ଏହି କାର୍ଯ୍ୟକ୍ରମ ପ୍ରତି ସ୍ୱେଚ୍ଛାକୃତ ଭାବେ ଆଗ୍ରହ ତଥା ସହଯୋଗ ମନୋଭାବ ଯୋଷଣ କଲେ ଦେଶର ଉଦ୍ଦେଶ୍ୟତ ଉତ୍କଳ ହୋଇଉଠିବ ।

କାର୍ତ୍ତବୀ ନ-୨୧,
ଟାଇପ୍-ଉ
ସିନିଟ-୮, ଭୁବନେଶ୍ୱର



ସମୁଦ୍ର କଳ୍ପପ

କଟକ ଜିଲ୍ଲା ଅନ୍ତର୍ଗତ ଭିତର କନିକା ଅଭୟାରଣ୍ୟର ସମୁଦ୍ର ଉପକୂଳ ଗହିରମଥାଠାରେ ଗତ ଜାନୁଆରୀ ୨୫ ତାରିଖ ରାତ୍ରିରୁ ସାମୁଦ୍ରିକ କର୍ମଜମାନଙ୍କର

ସାମୁଦ୍ରିକ ପ୍ରଜନନ ଆରମ୍ଭ ହୋଇଛି । ମଇପୁରା ନଦୀ ମୁହାଣର ଏକକୂଳା । ନାଦୀଠାରୁ ଦକ୍ଷିଣକୁ ୩୦ କି: ମି: ପର୍ଯ୍ୟନ୍ତ ସମୁଦ୍ର ଉପକୂଳରେ ‘ଅନିର୍ଭୁ ଗିଡ଼ଲେ’ (ପ୍ରଶାନ୍ତ ମହାସାଗରୀୟ) ଉପକାନ୍ତିର କର୍ମଜମାନେ ଲକ୍ଷ ଲକ୍ଷ ସଂଖ୍ୟାରେ ଆସି ଅଣ୍ଡା ଦିଅନ୍ତି । ଏହି କାନ୍ତିର କର୍ମଜ ପ୍ରଶାନ୍ତ ମହାସାଗରୀୟ ଅଞ୍ଚଳରେ ରହନ୍ତି ବୋଲି ଅନୁମାନ କରାଯାଇଛି । ଏହି କର୍ମଜମାନଙ୍କର ସଂଖ୍ୟା ଜମାଗତ ଭାବେ ହ୍ରାସ ଯାଉଥିବାରୁ ଏମାନଙ୍କୁ ବନ୍ୟପ୍ରାଣୀ (ସଂରକ୍ଷଣ) ଆଇନ, ୧୯୭୨ ଅନୁସାରେ ସଂପୂର୍ଣ୍ଣରାବେ ସଂରକ୍ଷିତ କରାଯାଇଛି । ଏହି କର୍ମଜମାନଙ୍କର ସୁରକ୍ଷା ପାଇଁ ବନ୍ୟପ୍ରାଣୀ ସଂରକ୍ଷଣ ଭିତିକନ, ଶୁଦ୍ଧବାଣି ପକ୍ଷରୁ ବ୍ୟାପକ ବ୍ୟବସ୍ଥା କରାଯାଇଛି ଏବଂ ପ୍ରଜନନ ପ୍ରକ୍ରିୟା ଓ ପାଣିପାଣ୍ଡିକ ଛିଡ଼ି ଉପରେ ବନ ବିଭାଗ ତରଫରୁ ଗବେଷଣା ଚାଲିଛି । ୩୦ କି: ମି: ଦୀର୍ଘ ଏହି ସାମୁଦ୍ରିକ ଉପକୂଳଠାରେ ୪ କି: ମି: ପ୍ରସ୍ଥ ବିଶିଷ୍ଟ ସମୁଦ୍ରକୁ ଏବଂ ତନ୍ମଧ୍ୟସ୍ଥ ହୁଇଲର, ସର୍ବ୍ସ ଓ ହୁକିଚୋଳା ଦ୍ୱୀପଗୁଡ଼ିକୁ ଭିତର କନିକା ଅଭୟାରଣ୍ୟର ପରିସରରେ କରାଯିବାର ପ୍ରକାଶ ରହିଛି । ଏହାଦ୍ୱାରା କର୍ମଜ ମାନଙ୍କସହିତ ଶିଶୁମାର (ଡେଲଫିନ୍) ଓ ଅନ୍ୟାନ୍ୟ ସାମୁଦ୍ରିକ ଜୀବଙ୍କର ସୁରକ୍ଷା ହୋଇପାରିବ ।

ବିଜ୍ଞାନ ଓ ବୈଜ୍ଞାନିକ କଳ କାର୍ଯ୍ୟରା ବିଦ୍ୟା
 ଆମମାନଙ୍କୁ ଗୋଟିକ ସୁଖ ଭୋଗ କରାଇ ବାସ୍ତବତାର
 ମାନସକୁ ଓହରାଇ ଆଣିଛି । ବାସ୍ତବତାର ଅନୁସଂଧାନ
 ଅଭିକାଞ୍ଚା ହୋଇ ଅତୀତ ବାସ୍ତବତାର ସମ୍ମୁଖୀନ
 ମନୁଷ୍ୟ ନିଜକୁ ଗୋଟିଏ ବଡ଼ କଳ କରକାର କ୍ଷୁଦ୍ର ସଂସ୍ଥାକଳ
 ଛଳୀ ପରି କ୍ଷୁଦ୍ର କରି ପକାଇଛି । ଗଗନବାନଙ୍କ ମଧିରରେ
 କିମ୍ବା ମାନବର ମନ ମଧିରରେ ଶାନ୍ତି ନୁହେଁ ପ୍ରାୟ ।
 ଶାନ୍ତି ଅନୁସଂଧାନ ବୁଝା ଦେଖାରେ ପରିଣତ ହୋଇଛି ।
 ଶାନ୍ତି ଦେବତା ମନୁଷ୍ୟର ମଝିଷ ବା ମନ ମଧ୍ୟରେ
 ସାମାବଦ୍ଧ ନୁହେଁ, ଏହା ମନୁଷ୍ୟର ସମସ୍ତ ସୁକର୍ମର
 ସୁଫଳ ସ୍ୱରୂପ । ମାନବର ପ୍ରତ୍ୟେକ କର୍ମ ସମାନ ଓ
 ବିପରୀତ ଦିଗକୁ ପ୍ରସାରିତ । ଏହା ନିରାତ ସତ୍ୟ
 ଯେ, ଅତୀତ କର୍ମ ମନୁଷ୍ୟର ବର୍ତ୍ତମାନ ଓ ଭବିଷ୍ୟତ
 କର୍ମପତ୍ତାକୁ ନିର୍ଦ୍ଧାରିତ କରିଥାଏ । ମନୁଷ୍ୟ ଯାହାକରେ
 ସର୍ବଦା ସମାନ ଓ ସମକକ୍ଷ ପ୍ରତିଜ୍ଞିତ ହୋଇଥାଏ ।
 ତେଣୁ ମନୁଷ୍ୟତାର ନିତ୍ୟ ନିୟମିତ କର୍ମଗୁଡ଼ିକୁ ନିୟନ୍ତ୍ରିତ
 କରିବା ଦରକାର । ଏହି ନିୟନ୍ତ୍ରିତ କର୍ମ ସୁଭାବ,
 ସଂସ୍କୃତି, ଶିକ୍ଷା ଓ ବିକାଶକୁ ନିୟନ୍ତ୍ରିତ କରିଥାଏ ।

ଏହି ସମୟଟି ଗୋଟିଏ ଅମୃତ ବେଳା । ଭାରତୀୟ
 ସାଧୁସଙ୍ଗମାନେ ଏହି ସମୟକୁ ଅମୃତ ବେଳା ନେକ୍ଟର
 ଆକ୍ଷା ଦେଇଛନ୍ତି । ଏହି ସମୟକୁ ମନୁଷ୍ୟ ତାର
 ଶାରୀରିକ, ମାନସିକ ଓ ଆତ୍ମିକ ବିକାଶ ଉଚ୍ଚ
 ନିୟୋଜିତ କରାଇବା ଶେଷ ।

ବୈଜ୍ଞାନିକମାନେ ନିର୍ଦ୍ଧାରିତ କରିଛନ୍ତି ଯେ, ଉତ୍ତାର
 ଶେଷ ବେଳା, ଦୁଇଟାରୁ ପାଞ୍ଚଟା ପର୍ଯ୍ୟନ୍ତ ମନୁଷ୍ୟର
 ସାମୁହିକ ବିକାଶର ଅତୀତ ସୁମୟ । ଭାରତୀୟ
 ସାଧୁ ସଙ୍ଗମାନଙ୍କ ମତରେ ମନୁଷ୍ୟ ଏ ବେଳାରେ ତାର
 ଦୈନିକ ବୃତ୍ତିକୁ ଉଚ୍ଚ ବିଶୁଦ୍ଧୀକରଣ ମୁଖାପ୍ରେକ୍ଷା
 ହୋଇଥାଏ । ଏହା ଧ୍ୟାନ ଯୋଗର ପ୍ରଥମତରଣ ।
 ଉପରୋକ୍ତ ଜୀବନ ଧାରା ଏହି ସମୟରେ ନିର୍ବାହ କଲେ
 ମନୁଷ୍ୟ ଉଶ୍ମରୋମୁଖୀ ହୁଏ । ଏହି ଅମୃତବେଳାକୁ
 ଦୂରପୋଯୋଗ କରିବା ଅବିଧେୟ । ସେହି କାରଣରୁ
 ସକାଳ ଟଟା କିମ୍ବା ତତ୍ପୂର୍ବରୁ ଗାତ୍ରୋଥାନ ଏକାନ୍ତ
 ବିଧେୟ । ଦିନମାନର ସମସ୍ତ କରୁଣା ଓ ଦରକାରୀ
 କାର୍ଯ୍ୟ ଟଟାରୁ ସକାଳ ୭ଟା ମଧ୍ୟରେ ପରିସମାପ୍ତି
 ହୋଇଥାଏ ।

ସମକର୍ମ୍ୟା

ଡାକ୍ତର ଅଜିତ କୁମାର ମହାପାତ୍ର

ଆଧୁନିକ ସଭ୍ୟତା ମନୁଷ୍ୟକୁ ଇଂଦ୍ରିୟ ସୁଖାଭିକାଞ୍ଚିର
 ଲକ୍ଷଣ କନ୍ୟାଳ ଥାଏ । ମସ୍ତିଷ୍କ ଏହି ଚିତ୍ତାରତ ଥାଇ
 କିଂଚିତ ଶକ୍ତିଶାଳୀ ହେଲେବି, ହୃଦୟ ଓ ହସ୍ତପଦାଦି
 ଅବୟବମାନେ ଦୁର୍ବଳ ହୋଇ ପଡ଼ନ୍ତି । ଶରୀର
 ଅବୟବମାନଙ୍କର ଏହି ଭାରସାମ୍ୟ ଓ ଅନିୟମିତ
 କାର୍ଯ୍ୟକାରିତା ଯୋଗୁଁ ସମସ୍ତ ଦୁଃଖ ଓ ରୋଗ ଦୁର୍ବଳତାର
 ଅସମାରମ୍ଭ । ଏହା ଅତୀତ ପ୍ରୟୋଜନ ଯେ କାବନ
 ଉପରେ ଆମକୁ ପୁରା ନିୟମଣ କରିବାକୁ ହେବ ।
 କର୍ମ ସୁଅଭ୍ୟାସକୁ ନିୟନ୍ତ୍ରିତ କରି ସମସ୍ତ କର୍ମକୁ
 ନିୟନ୍ତ୍ରିତ କରିବା ଦରକାର । ଶାନ୍ତ ପରିବେଶ
 ବିଜ୍ଞାନର କୋକାହକତାଠାରୁ ଦେଖା ଉପକାରୀ ।
 ମାନବ ଉପଲବ୍ଧିକରେ କୋକାହକମୟ ବିଜ୍ଞାନ
 ଓ ଶାନ୍ତ ପରିବେଶ ମଧ୍ୟରେ ଭାରସାମ୍ୟ । ଏହା
 ଅଭ୍ୟାସ ଓ ଅନୁଭବର ବସ୍ତୁ । ଜମ ଅଭ୍ୟାସରତ
 ହେଲେ ଜୀବନ ସୁମାର୍ଗରେ ଚାଳିତ ହୋଇପାରେ ।
 ବୈଜ୍ଞାନିକ ଅଭ୍ୟାସ ସର ସେହି କାରଣରୁ ଏଠାରେ
 ଆଲୋଚ୍ୟର ବିଷୟ ବସ୍ତୁ ।

ସୁନିଦ୍ରା ଦ୍ୱାରା ରାତିର ଶେଷ ଅଂଶରେ ମନୁଷ୍ୟର
 ମନ ଓ ଶରୀର ପ୍ରଜ୍ଜ୍ୱଳ ଥାଏ । ମଳମୂତ୍ର ତ୍ୟାଗ ଓ
 ସ୍ନାନ ଦ୍ୱାରା ଦେହର ଆଉରଣ ଅପରିଷ୍କାର ଚର୍ମ ପରିଷ୍କୃତ
 ଓ କାର୍ଯ୍ୟକ୍ଷମ ହୁଏ । ସେ କାରଣରୁ ଶଯ୍ୟା ତ୍ୟାଗର
 ପରେ ପରେ ମନୁଷ୍ୟ ତାର ସମସ୍ତ ଅଦରକାରୀ ମଳ, ମୂତ୍ର
 ତ୍ୟାଗ କରି ତଦନନ୍ତର ଶରୀରକୁ ନୂତନ ଶକ୍ତି ଓ
 ସର୍ଭାରେ ବିଭାସିତ କରେ । ମନୁଷ୍ୟ ଶରୀରର ମଳ
 ନିଷାସନକାରୀ ଯନ୍ତ୍ରଗୁଡ଼ିକ ଏହି ସମୟରେ କାର୍ଯ୍ୟରତ
 ହୁଏ । ତେଣୁ ସେ ଯନ୍ତ୍ରଗୁଡ଼ିକ କିଛି ବିଶ୍ରାମ ଗ୍ରହାନ୍ତି ।
 ରାତ୍ରୀ ସମୟରେ କଠିନ ଗୁରୁପାକ ଦ୍ରବ୍ୟ ଓ ସଂଘତ
 ପେୟ ଗ୍ରହଣ କଲେ ଶରୀର ମଳ ନିର୍ଗମନକାରୀ ଯନ୍ତ୍ର
 ସୁସ୍ୱଚ୍ଛ ରୂପେ କାର୍ଯ୍ୟ କରି ପାରେ ନାହିଁ । ରାତ୍ରୀ
 ଭୋଜନରେ କଠିନ ପକ୍ୱ, ଉ ଓ କଫି ଉତ୍ୟାଦି
 ଉଗ୍ରବାକପେୟ ଅଗ୍ରହଣୀୟ ।

ଆବଶ୍ୟକତାନୁଯାୟୀ ସକାଳ ସମୟରେ ଫଳରସ,
 କମଳା କେନ୍ଦୁ ରସ ଲିଛି ପତଳା ଗୁଡ଼ ମିଶାଇ ଗ୍ରହଣୀୟ ।
 ସକାଳ ସମୟରେ ଦିନର ଅନ୍ୟ ସମୟ ତୁଳନାରେ
 ଶରୀର ଏହି ଚରକ ଶାଦ୍ୟରୁ ଖଣିକ ଲବଣ ଓ
 ପୋଷକତତ୍ତ୍ୱ ପର୍ଯ୍ୟାପ୍ତ ମାତ୍ରାରେ ଆହରଣ କରିପାରେ ।
 ତେଣୁ ଚରକ ଶାଦ୍ୟ ସକାଳ ସମୟରେ କେବଳ
 ଗ୍ରହଣୀୟ ।

ବ୍ରାହ୍ମ ମୁହୂର୍ତ୍ତକୁ ଶଯ୍ୟାତ୍ୟାଗ ବିଧେୟ । ଯେ କୌଣସି
 ପାଠ ଯୋଗରେ ବି ବ୍ରାହ୍ମ ମୁହୂର୍ତ୍ତ ସକାଳ ଟଟା ସମୟରେ
 ବିକାଶିତ । ତେଣୁ ଶକ୍ତି ଓ ମନର ବିକାଶ ଉଚ୍ଚ

ମନୁଷ୍ୟ ଚାଳିତ ପଦଦ୍ୱୟ ରାତ୍ରିରେ ପର୍ଯ୍ୟାପ୍ତ ବିଶ୍ରାମ ଯୋଗୁଁ ସକାଳ ବେଳା ପୁନଃ ଚାଳନା ରୂପକ ବ୍ୟାୟାମ ଦରକାର କରେ । ଆବାଳ-ବୃଦ୍ଧ-ବନିତାଙ୍କ ଲାଗି ସକାଳ ସମୟରେ ଦୁଇ ପଦ ସଞ୍ଚାଳନ ଭ୍ରମଣ ୧୫।୨୦ ମିନିଟି ଆବଶ୍ୟକ । ଅନେକ ଶାରୀରିକ ରୋଗ ଦୂରୀକରଣ ପାଇଁ ଏ ବ୍ୟାୟାମ ଅବ୍ୟର୍ଥ ଭେଷଜ ଶକ୍ତି ରୂପେ କାର୍ଯ୍ୟ କରେ । ସକାଳ ୭'୩୦ରୁ ୮ ଘଟିକା ମଧ୍ୟରେ ଦୁଧ, ମିଠା ଓ ମଧୁ ସମିଶ୍ରଣ ଫଳ ସହିତ ଗ୍ରହଣୀୟ । କମ୍ ଭୋଜନ ଓ ଅତି ଭୋଜନ ଦୁହେଁ ଅସ୍ଥିତକାରୀ । ବର୍ଦ୍ଧିତମାନ ବାଳକ ଶରୀର ଅନେକ ବେଳେ ଅଧିକ ଭୋଜନ ଦରକାର କରେ । ସେହିପରି ବୟସ ଲୋକର ସାମିତ ମାତ୍ରାରେ ଖାଦ୍ୟ ଗ୍ରହଣୀୟ । ପିଲାମାନେ ସକାଳ ବେଳେ ସିଝା ପରିବା ସଙ୍ଗେ ଅ-କୃଚିତ ମୁଗ, ମସୁର ଓ ଗହମ ଇତ୍ୟାଦି ଶସ୍ୟ ଖାଇ ପାରନ୍ତି । ବାଳକ ବାଳିକାଙ୍କର କୌଣସି ମତେ ତେଲ, ମରିଚ, ମସଲ ଦ୍ୱାରା ଉକାଉଜି, ଆଇସକ୍ରିମ୍ ଇତ୍ୟାଦି ଖାଦ୍ୟର ବ୍ୟବହାରରେ ସେମାନଙ୍କର ଯତ୍ନକୃତ (ଲିଭର) ହ୍ରମ-ଶ୍ଳ ଖରାପ ହୋଇ ହଜମ କ୍ରିୟାର ବ୍ୟାଧ୍ୟତ ସୃଷ୍ଟି କରେ । ମଧୁ ମିଶ୍ରିତ ଜଳ, ମିଠା ଓ ଫଳ ରସ ଆବାଳ ବୃଦ୍ଧ ବନିତାଙ୍କର ସକାଳ ସମୟରେ ଗ୍ରହଣୀୟ । ମଧ୍ୟାହ୍ନ ଭୋଜନ ଠିକ୍ ୧୦ଟା ସମୟରେ ହେବା ବିଧେୟ । ମଧ୍ୟାହ୍ନ ଭୋଜନ ନିରାମିଷ, ଫଳ ଓ ସଲଟ୍ ସହିତ ହେବା ଉଚିତ । ପ୍ରତ୍ୟେକ ଲୋକ ୧୦ଟା ପରେ ପ୍ରାୟ ଅର୍ଦ୍ଧସ ବା କାରଖାନାକୁ ଯାଆନ୍ତି । ତେଣୁ ୧୦ଟାରୁ ୨ଟା ପର୍ଯ୍ୟନ୍ତ ମନ ଓ ମସ୍ତିଷ୍କ ପର୍ଯ୍ୟାପ୍ତ ମାତ୍ରାରେ କାର୍ଯ୍ୟରତ ଥାଏ । ଏହି ସମୟରେ କଠିନ ଭୋଜନାକାରୀ ଖାଦ୍ୟ ପେୟ ଅଗ୍ରହଣୀୟ । ଏହି ସମୟରେ ପର୍ଯ୍ୟାପ୍ତ ମାତ୍ରାରେ ଜଳ ଗ୍ରହଣୀୟ । ମଧ୍ୟାହ୍ନ ଭୋଜନର ମାତ୍ରା ପରେ ପରତ୍ତ ପାଣି ଓ ଫଳରସ ଗ୍ରହଣୀୟ । ଏହି ସମୟ ମଧ୍ୟରେ ଋ ଓ କର୍ପି ପାନ ନିଷେଧ । ଫଳରସ ପାନ ୨ଟା ପରେ ସୁସ୍ୱାସ୍ଥ୍ୟକର । ଶରୀର ଏ ସମୟ ମଧ୍ୟରେ ଏହା ବ୍ୟତୀତ ଅନ୍ୟ ଖାଦ୍ୟ ଦରକାର କରେ ନାହିଁ । ସ୍ତନ୍ତର ବିଦ୍ୟାର୍ଥୀମାନେ ଏ ସମୟରେ ଗୋ-ଦୁଗ୍ଧ କିମ୍ବା ନାରିକେଳ ଓ ସୋୟାବିନ୍ ଆଦିର ଦୁଧ ଖାଇ ପାରନ୍ତି । ରାତି ସମୟରେ ଅତି ଭୋଜନ ନିଷେଧ । ସୂର୍ଯ୍ୟକ ଭଦ୍ରାସ୍ତ

ମଧ୍ୟରେ ଖାଦ୍ୟ ଗ୍ରହଣ ପାଇଁ ଉପଯୁକ୍ତ ସମୟ । ବୈଜ୍ଞାନିକମାନେ ପ୍ରୟୋଗ ଦ୍ୱାରା ସିଦ୍ଧ କରିଛନ୍ତି ଯେ, ସୂର୍ଯ୍ୟାସ୍ତ ପରେ ଗ୍ରହଣିତ ଖାଦ୍ୟ ବସ୍ତୁ ବିଷ ତୁଲ୍ୟ । ସେହି କାରଣରୁ ଯଥା ସମ୍ଭବ ରାତ୍ରିରେ ଖାଦ୍ୟ ଗ୍ରହଣ ବର୍ଜନୀୟ । ସନ୍ଧ୍ୟା ୬ଟା ସୁଦ୍ଧା ଉତ୍ତ ଭୋଜନ ଶେଷ କରିବା ଦରକାର ।

ରାତ୍ରି ସମୟ ମାନସିକ କାର୍ଯ୍ୟ ବ୍ୟତୀତ କଠିନ ଶାରୀରିକ କାର୍ଯ୍ୟ ବର୍ଜନୀୟ । ରାତ୍ରୀ ସମୟରେ ପଠନ, ଲେଖନ, ଚିତନ ଓ କର୍ମପତ୍ତା ନିର୍ଦ୍ଧାରଣ ଇତ୍ୟାଦି ମାନସିକ କାର୍ଯ୍ୟ କରଣୀୟ । ଖାଦ୍ୟ ଗ୍ରହଣର ଠିକ୍ ପରେ ପରେ ନିଦ୍ରା ଯିବା ଅନୁଚିତ । ପାକସଜ୍ଜା ଏ ବେଳରେ ବିଶ୍ରାମ ଦରକାର କରେ ନାହିଁ । ଖାଦ୍ୟ ପାଚନ ପ୍ରକ୍ରିୟା ଦ୍ୱାରା ଦର୍ଶ୍ୟ ହୁଏ । ଜୀବ ବିଜ୍ଞାନ ଅନୁଯାୟୀ ଖାଦ୍ୟ ଦର୍ଶ୍ୟଭୂତ ଜ୍ୱାୟମାଣ ହୋଇଥାଏ । ତେଣୁ ରାତ୍ରୀ ଭୋଜନ ରାତ୍ରିର ପ୍ରଥମ ଚରଣରେ ସମାପ୍ତ କରିବ । ଯଥା ସମ୍ଭବ ୬ଟା ସୁଦ୍ଧା । ଏହା ଦ୍ୱାରା ପାକସଜ୍ଜାକୁ ରାତ୍ରୀ ସମୟରେ ବିଶ୍ରାମ ମିଳେ । ରାତ୍ରୀ ୯ଟାରେ ବିଶ୍ରାମ କରିବା ଦରକାର । ସୂର୍ଯ୍ୟକର ପ୍ରକାଶର ଅନୁପସ୍ଥିତିରେ ମାତ୍ରା ସମୟ ଖାଦ୍ୟର ଦର୍ଶ୍ୟକରଣ ଲାଗି ଅର୍ଥାତ୍ ସନ୍ଧ୍ୟା ୬ଟା ଠାରୁ ୯ଟା ପର୍ଯ୍ୟନ୍ତ ସମୟ ପ୍ରୟୋଜନ ହୁଏ ।

ଦିନରେ ଓ ରାତ୍ରିରେ ଦୁଇଟି ମୁଖ୍ୟ ଭୋଜନ ଗ୍ରହଣୀୟ । ପ୍ରତ୍ୟେକ ଅନ୍ଧନ ୮ଗ୍ଲାସ ପାଣି ପିଇବା ଦରକାର । ଖାଦ୍ୟ ଗ୍ରହଣର ୧ ଘଣ୍ଟା ପୂର୍ବରୁ ଓ ଖାଦ୍ୟ ଗ୍ରହଣର ମାତ୍ରା ପରେ ଜଳ ପାନ କରାଯିବା ଦରକାର । ଖାଦ୍ୟ ଗ୍ରହଣ କାଳରେ ଜଳ ପାନକଲେ, ପାଚନ ରସ ଜଳ ସଂଯୋଗରେ କମ୍ କାର୍ଯ୍ୟକ୍ଷମ ହୁଏ । ସଂକ୍ଷେପରେ ବର୍ଣ୍ଣିତ ଆଦର୍ଶ ଜୀବନ ଯାପନ ବା ଦିନଚର୍ଯ୍ୟା ଫଳରେ ମନୁଷ୍ୟ ସ୍ୱାସ୍ଥ୍ୟ, ସମୃଦ୍ଧି ଓ ଅପରିମିତ ମାନସିକ ସୁଖଶାନ୍ତି ଲାଭ କରି ଭୌତିକ ଜଗତରେ ଜୀବନ ନିର୍ବାହ କରେ ।

ଇନ୍ଷ୍ଟିଚ୍ୟୁଟ୍ ଅଫ୍ ନାଚୁରାଲ୍ ଥେରପିଉଟିକ୍ସ,
ମସ୍ତେଶ୍ୱର ଶିକ୍ଷାକ୍ରମ (ନୂତନ),
ଭୁବନେଶ୍ୱର-୭୫୧୦୧୦

ଲବଣ ଭ୍ରମାଦନ

ସମୁଦ୍ର ଉପକୂଳବର୍ତ୍ତୀ ଅନାବାଦୀ ଜମିକୁ ଲବଣ ଭ୍ରମାଦନ ନିମନ୍ତେ ପଠା ଦେବା ପାଇଁ ରାଜ୍ୟ ସରକାର ନିଷ୍ପତ୍ତି କରିଛନ୍ତି । ଚତୁର୍ଯ୍ୟାୟୀ ସରକାରୀ ଅନାବାଦୀ ଜମି ସରକାରୀ ପରିଚାଳିତ ନିଗମ ସମବାୟ ସମିତି, ବେସରକାରୀ ଅନୁଷ୍ଠାନ ଏବଂ ବ୍ୟକ୍ତିଗତ ଶିଳ୍ପୋଦ୍ୟୋଗୀମାନଙ୍କୁ ଏକର ପ୍ରତି ବାର୍ଷିକ ଖଜଣା ୨ ଟଙ୍କା ଏବଂ ସର୍ବନିମ୍ନ ରୟାଲଟି ୧୨'୫୦ ପଇସା ହାରରେ ଅସ୍ୱାସ୍ଥୀ ପଠା ଦିଆଯାଇ ପାରିବ । ଚୁକ୍ତିର ମିଆଦ ୨୫ ବର୍ଷ ଓ ଅନ୍ତ୍ୟନ ୩୦୦ ଏକର ଜମି ନହେଲେ ପଠା ଦିଆଯିବ ନାହିଁ ।

ଓଡ଼ିଶାର ଅଧିକାଂଶ ସ୍ଥାନ ଦେବାଳୟ, ଧର୍ମପୀଠ, ଇତ୍ୟାଦିରେ ପୂଜା । ଏହି ଧର୍ମପୀଠଗୁଡ଼ିକରେ ମୂର୍ତ୍ତି ବା ପ୍ରତିମାପୂଜା ବ୍ୟତୀତ ଜୀବପୂଜା ପ୍ରାଚୀନରୁ ପ୍ରଚଳିତ । ଏହି ପୀଠଗୁଡ଼ିକରେ ଦେବଦେବୀ ପୂଜା ବ୍ୟତୀତ ସେମାନଙ୍କର ବାହନ ମଧ୍ୟ ପୂଜା କରାଯାଇଥାଏ ଏବଂ ସେହି ବାହନହିଁ ଗୋଟିଏ ଜୀବ । ଗଣେଶଙ୍କର ମୂଷା, କାର୍ତ୍ତିକେୟଙ୍କର ମୟୂର, ଲକ୍ଷ୍ମୀଙ୍କର ପେଶୁ, ସରସ୍ୱତୀଙ୍କର ହଂସ, ମହାଦେବଙ୍କର ବୃଷଭ ଇତ୍ୟାଦି ବାହନଗୁଡ଼ିକ ଗୋଟିଏ ଗୋଟିଏ ହୃଦୟ ଭାବରେ ଗ୍ରହଣ କରାଯାଏ । ଅବଶ୍ୟ ଦେଖିବାକୁଗଲେ ଏମାନେସବୁ ପ୍ରାଣବିହୀନ ମୂର୍ତ୍ତି । ହିନ୍ଦୁ ଧର୍ମର ବିଶ୍ୱାସ ଯେ ଦେବଦେବୀମାନେ ଗର୍ଭରେ ତାଙ୍କର ବାହନରେ ଭ୍ରମଣ କରିଥାନ୍ତି । ଏହି ବାହନପୂଜା ବ୍ୟତୀତ ଅନେକ ଜୀବକୁ ମୃତ ଅବସ୍ଥାରେ ବି ଆଣି ଦେବାଳୟ ବୃକ୍ଷାଦିରେ ପୂଜା କରାଯାଇଥାଏ । ମାତ୍ର ସବୁଠାରୁ ଅତ୍ୟନ୍ତ ବିଷୟହେଉ, ଜୀବଜୀବୀଙ୍କର ପ୍ରଚଳନ କେବଳ ଓଡ଼ିଶା ନାହିଁକି ସମଗ୍ର ଭାରତରେ ପ୍ରାଚୀନକାଳରୁ ପ୍ରଚଳିତ । ଏଥିମଧ୍ୟରେ ସର୍ପପୂଜା, ଗୋପୂଜା, କେଶାପୂଜା ଆଦି ପ୍ରଧାନ ।

ସେତେବେଳେ ସେହି ବ୍ରାହ୍ମଣହିଁ ନାଗପୂଜା କରୁଥିବାରୁ ସେଥିରେ ମୂର୍ଖତାହୋଇ ତାର ପିତା ଓ ଅନ୍ୟମାନଙ୍କୁ ବଂଶୁଲବାପାଇଁ ଅମୃତ ଦାନ କରିଥିଲ । ହିଁସ ସେହି ଅମୃତନେତ୍ର ମୃତବ୍ୟକ୍ତିମାନଙ୍କ ଉପରେ ସିଞ୍ଚନ କରିବାରୁ ସମସ୍ତେ ଜୀବଦାନ ପାଇଥିଲେ । ସେହିଦିନଠାରୁ ଦେଶର ଦିଗିନ ସ୍ଥାନରେ ନାରୀମାନେ ଶ୍ରାବଣ ମାସରେ ନାଗପଞ୍ଚମୀ ପାଳନ କରିବାର ବିଧି ରହିଆସିଛି ।

ସ୍ଥାନରେଦେରେ ନାଗପୂଜାର ପଦ୍ଧତି ଭିନ୍ନଭିନ୍ନ ! ନେପାଳରେ ଏହି ପର୍ବ ଶ୍ରାବଣମାସ କୃଷ୍ଣପକ୍ଷ ପଞ୍ଚମୀଦିନ 'ଗଙ୍ଗ ନାରାୟଣ'ଠାରେ ପାଳନ କରାଯାଏ । ସେଠାର ମଠିରରେଥିବା ଗରୁଡ଼ମୂର୍ତ୍ତି ଶରୀରରୁ ଏହି ପର୍ବଦିନ ଝାଳ ବାହାରେ । ପୂଜକ ଖଣ୍ଡେ ପରିଷ୍କାର କନାରେ ଯୋଛିଦେଇ କନାଟିକୁ ସଜାଙ୍କ ପାଖକୁ ପଠାନ୍ତି । ଏହି କନାର ଖିଏସୂତା ମଧ୍ୟ ସର୍ପ ବଂଶଜର ପ୍ରତିରୋଧକ ରୂପେ କାର୍ଯ୍ୟକରେ ବୋଲି ସେଠାର ଲୋକଙ୍କର ବିଶ୍ୱାସ । ପୂଜକ ସ୍ନାନପରେ ଗୋଟିଏ ପାତ୍ରରେ ଦୁଗ୍ଧ, ଗୁରୁକ, ଜଳ, ପୁଷ୍ପ, ଘିଅ, ଚନ୍ଦନ ଓ ଧୂପ ଅର୍ପଣ କରନ୍ତି । ନାଗରାଜଙ୍କ ଅଭିଷେକ କରି କୃଷିର ଉନ୍ନତିପାଇଁ ପ୍ରାର୍ଥନା

ଓଡ଼ିଶାର ସଂସ୍କୃତିରେ ଜୀବପୂଜା

ଶ୍ରୀ ପ୍ରଫୁଲ୍ଲ କୁମାର ମହାନ୍ତି

ସର୍ପପୂଜା ବିଷ୍ଣୁ, ସାହିତ୍ୟ, କଳା, ସ୍ତ୍ରୀପତ୍ୟ, ଧର୍ମ ଓ ସଂସ୍କୃତିରେ ଏକ ଗୁରୁତ୍ୱପୂର୍ଣ୍ଣ ସ୍ଥାନ ଗ୍ରହଣକରିଛି । ଓଡ଼ିଶାରେ ଦୁଇଦିନ ଅର୍ଥାତ୍ ନାଗପଞ୍ଚମୀ (ଦୁଇଲମାସ) ଓ ଅନନ୍ତ ଚତୁର୍ଦ୍ଦଶୀ (ସେପ୍ଟେମ୍ବର ମାସ) ପୂଜା ରହିଆସିଛି । ଦିବସ, ବିଧି ଓ ପ୍ରଥା ଅନୁସାରେ ଭାରତର ବିଭିନ୍ନ ସ୍ଥାନରେ ଏହିପୂଜା ବିଭିନ୍ନ ରୂପରେ ପାଳିତ ହୋଇଥାଏ । କଣ୍ଠାସାଇଟି ଯେ ଏହି ଦୁଇଟି ପୂଜା ମଧ୍ୟରୁ ନାଗପଞ୍ଚମୀ ସମଗ୍ର ଭାରତରେ ପ୍ରଚଳିତ । ଏ ସଂପର୍କରେ ଅନେକ କାହାଣୀ ଅଦ୍ୟାବଧି ଶୁଣିବାକୁ ମିଳେ । ଅବଶ୍ୟ ନାଗପଞ୍ଚମୀ ପାଳନ ସପକ୍ଷରେ ଏକ ସୁନ୍ଦର କିମ୍ବଦନ୍ତୀ ରହିଛି । ଭାରତର କୌଣସି ଏକ ସ୍ଥାନରେ ଜଣେ ବ୍ରାହ୍ମଣ ବାସ କରୁଥିଲେ । ନାଗପଞ୍ଚମୀ ଦିନ କର୍ମରେ ଲାଗି କରୁଥିବା ସମୟରେ ଲାଜକୁ ମୁନଦ୍ୱାର ଗୋଟିଏ ଗୋଷ୍ଠର ହୁଅର ଆସର ମୃତ୍ୟୁ ହୋଇଥିଲା । ଗୋଷ୍ଠର ହୁଅର ମାଆ ଏବଂ ଶେଷି ଅତିଶୟ ବିଚଳିତ ହୋଇଥିଲା ଓ ମାରିଥିବା ଲୋକକୁ ବଂଶଜକରିବ ବୋଲି ଘୋଡ଼ି କରୁଥିଲା । ଶେଷରେ ମାଣ ଗୋଷ୍ଠଟି ବ୍ରାହ୍ମଣ ସରକୁସାର ବଣଜଣକରି ସମସ୍ତଙ୍କୁ ବଂଶଜ କରିଥିଲା । ମାତ୍ର ସେହି ବ୍ରାହ୍ମଣର ହିଁ ଅନ୍ୟସ୍ଥାନରେ ବିବାହ କରିଥିବାକୁ ଗଣ୍ଡା ପାଇଥିଲା । ପୁନର୍ବାର ନାଗପୂଜା ଯେତେବେଳେ ତାକୁ (ହିଁସକୁ) ମାରିବାକୁ ପାଇଥିଲା,

କରନ୍ତି । ପଞ୍ଚାବରେ ଏହିଦିନ ଘର କାଢ଼ରେ କଳାରଙ୍ଗରେ ଚିତ୍ର ଅଙ୍କାଯାଏ ଓ ଏହା ସର୍ପଦେବଙ୍କର ପ୍ରତିରୂପ । ସେହିଦିନ ପୂଜାପରେ କେହି ସେଠାରେ ପଶନ୍ତିନାହିଁ । ଲଭର ପ୍ରଦେଶରେ ଘରର ମୁଖ୍ୟବ୍ୟକ୍ତି ସ୍ନାନସାରି ଶଯ୍ୟାକକ୍ଷ କାଢ଼ରେ ଦୁଇଟି ରେଖାଟାଣି ସାପର ଚିତ୍ର ଆଙ୍କି ଓ ତାପରେ ବ୍ରାହ୍ମଣମାନଙ୍କୁ ଦାନ ଦିଅନ୍ତି । ଲୋକମାନେ ଆଠମୁଖୀ ନାଗକୁ ପୂଜା କରନ୍ତି । ସମସ୍ତ ଶ୍ରମିକମାନେ କାର୍ଯ୍ୟ ସମ୍ପର୍କରେ ତାଙ୍କର ହୃଦିଆରଥାଦି ଉପକରଣ ପୂଜା କରନ୍ତି । ଭରତ ପ୍ରଦେଶରେ ଏହିଦିନ ହିଁସମାନେ ନଦୀ ବା ଯୋଖରୀ ପାଣିରେ ସାପର ପିତୁକା ଉଦ୍ଧାରି ଓ ପୁଅମାନେ ଲମ୍ବାବାଡ଼ିରେ ବାଡ଼ାକି କଳକୁ । ଏହି ପ୍ରଦେଶର କେତେକ ଅଂଚଳରେ ନାଗପଞ୍ଚମୀ ଅଗଷ୍ଟ-ସେପ୍ଟେମ୍ବର ମାସରେ ଓ ଆଉ କେତେକ ସ୍ଥାନରେ ଶ୍ରାବଣମାସ କୃଷ୍ଣପକ୍ଷ ପଞ୍ଚମୀ ତିଥିରେ ପାଳନ କରିଥାନ୍ତି । କେତେକ ଅଞ୍ଚଳରେ ଚନ୍ଦନ ବା ହଳଦୀଗୁଣ୍ଡରେ ସାପମାନଙ୍କର ଚିତ୍ରଆଙ୍କି ଓ ଏମାନଙ୍କ ସମ୍ମୁଖରେ ଦୀପ ଦିଆଯାଏ । ପିଠା ପ୍ରଭୃତି ଉତ୍ପାଦି ସଜାକ ଓ ସଞ୍ଜାରେ ନିବେଦିତ ହୁଏ । ଉତ୍କଳରେ ସାପମାନେ ରହୁଥିବାରୁ କର୍ଣ୍ଣାଟକରେ ଏହିଦିନ ଉତ୍କଳରେ ପୂଜା ଦିଆଯାଏ ।

ନାଗପଞ୍ଚମୀ ବ୍ୟତୀତ ନାଗରତରୁଣୀ ଅନେକ-
 ସ୍ଥାନରେ ନରେନ୍ଦ୍ର ମାସରେ ପାଳନ କରାଯାଏ ।
 କେବଳ ଏତିକିନୁହେଁ ଗର୍ଭଣା ସଂକ୍ରାନ୍ତି ନାମକ ପର୍ବରେ
 ସର୍ପପୂଜାକୁ ମହା ସମାରୋହରେ ପାଳନ କରାଯାଇଥାଏ ।
 ନିର୍ଦ୍ଦିଷ୍ଟ ଭାବରେ ଏହିଦିନ ସାପକୁ ଆଦୌ କେହି ଧରନ୍ତିନାହିଁ ।
 ମାତ୍ର ଶିବ ମନ୍ଦିରରେ ଉପାସକମାନେ ନିର୍ଦ୍ଦିଷ୍ଟ ଉପବାସ
 କରି ପୂଜା ଆରାଧନାରେ ଭଗ୍ନ ଥାଆନ୍ତି । ଓଡ଼ିଶାର
 ପୁରୀ, କଟକ ଆଦି କେତେକ ସ୍ଥାନରେ ଏହିଦିନ ନୃତ୍ୟ
 ମୂର୍ତ୍ତିକା ନିର୍ମିତ ହାଣ୍ଡିରେ ସର୍ପଧରି ବାଦ୍ୟବଜାଇ ବିଭିନ୍ନ
 ସ୍ଥାନ ବୁଲିବୁଲି ଗଦ ବାଣିଆଆନ୍ତି ଓ ସେହିସାପକୁ କ୍ଷୀର,
 ଭଦଳା, ଧୂପ ଇତ୍ୟାଦି ଦେଇ ପୂଜାକରି ଶେଷରେ
 ଅନ୍ୟତ୍ର ଛାଡ଼ିଥାଆନ୍ତି । ଏହିଦିନ ଶିବରାଜପାସକମାନଙ୍କର
 ବିଶ୍ୱାସ ଯେ ନିଷ୍ଠାପରସହ ଉପବାସ ନରହିଲେ ସାପ
 ଧରାପଡ଼ି ନଥାନ୍ତି ; ଯଦିବା ଧରାପଡ଼ିଥାଆନ୍ତି ତେବେ
 ତାକୁ ସର୍ପ ଦଂଶନ କରିଥାଏ । ଏହି ପୂଜାକୁ ଅକ୍ଟୋବର
 ମାସରେ ପାଳନ କରାଯାଏ ।

ସର୍ପପୂଜାପରେ ଗୋପୂଜାର ସ୍ଥାନ ଓଡ଼ିଶାରେ
 ଅଦ୍ୱିତୀୟ । ହିନ୍ଦୁଧର୍ମରେ ଗାଈଗୋରୁକୁ 'ଗୋମାତା'
 ରୂପରେ ପୂଜାକରିବା ବହୁକାଳରୁ ପ୍ରଚଳିତ । ଏହି
 ପୂଜାରେ ଗୋଷାଷ୍ଟମୀ ଓ ଗହ୍ମାପୂର୍ଣ୍ଣମୀ ପ୍ରଧାନ ।
 ଗୋଷାଷ୍ଟମୀ ପୂଜାଟି ନରେନ୍ଦ୍ର ମାସରେ କଟକ
 ନୂଆବଜାର ଓ ଯଯାତିକେଶରୀକ ଯାଯପୁର ନାମକ
 ସ୍ଥାନରେ ବହୁଆଡ଼ମ୍ବରରେ ପାଳିତ ହୋଇଥାଏ ।
 ଗହ୍ମାପୂର୍ଣ୍ଣମୀ ପର୍ବଟି ଅକ୍ଟୋବର ମାସରେ ପଡ଼ିଥାଏ ।
 ଏହି ଦୁଇଦିନ ଗାଈଗୋରୁ ଇତ୍ୟାଦିକୁ କର୍ମରେ
 ନିଯୁକ୍ତ କରାଯାଇନଥାଏ ଓ ଗାଈମାନଙ୍କର ଚାରିରୁ
 ଷାର ଦୁହାଁ ଯାଇନଥାଏ । ସେମାନଙ୍କୁ ଭଲ-
 ଭାବରେ ସ୍ନାନକରାଇ ଭଜନରୂପେ ଖାଦ୍ୟଖାଇବାକୁ
 ଦିଆଯାଇଥାଏ ଓ ଗୃହାଳରେ ଧୂପ, ଦୀପ ଦିଆଯାଇ ଅଳ,
 ପିଠା ପଣା ଇତ୍ୟାଦି ପ୍ରଥମେ ଗୋରୁମାନଙ୍କୁ ଅର୍ପଣ କରା-
 କରାଯାଇଥାଏ । ଗହ୍ମାପୂର୍ଣ୍ଣମୀ ଦିନ ଗୋରୁଗାଈମାନଙ୍କ
 ଗଳାରେ ଓ ମୁଣ୍ଡରପରେ ସୁତାନିର୍ମିତ ଗହ୍ମାପରତା ବା
 ରାକ୍ଷୀ ପକାଇ ପୂଜା କରାଯାଏ ।

ବଡ଼ବଡ଼ ପ୍ରାଣୀପୂଜାକୁ ବାଦଦେଲେ ଛୋଟପ୍ରାଣୀ
 ପୂଜାର ବିଧି ମଧ୍ୟ ଓଡ଼ିଶାରେ ରହିଛି । ଏହି ପୂଜା
 ଚିତାଗଣି ଅମାତାସ୍ୟାରେ ଅଗଷ୍ଟମାସରେ ପାଳନ
 କରାଯାଏ । ଏହିଦିନ ପ୍ରତ୍ୟେକ ଗୃହରେ ଚିତଉ ପିଠାକରି
 ପ୍ରଥମେ ଠାକୁରଙ୍କପାଖରେ ଭୋଗ କରାଇ ସାରିବାପରେ
 ଦୁଧ, ପୋଖରୀ, ଗଡ଼ିଆ ଇତ୍ୟାଦି ଜଳରେ ଅର୍ପଣ
 କରାଯାଏ । ଅବଶ୍ୟ ଏହା ଗେଣ୍ଡା ଶାମୁକା ଆଦି
 ଜଳଜୀବମାନଙ୍କପାଇଁ ମୁଖ୍ୟତଃ ଉଦ୍ଦିଷ୍ଟ । ଗ୍ରାମାଞ୍ଚଳ
 ଲୋକମାନଙ୍କର ବିଶ୍ୱାସ ଯେ ଏହିଦିନ ପିଠା ଜଳରେ
 ଭୋଗକରେ ଗେଣ୍ଡା ଶାମୁକାଦି ପ୍ରାଣୀ ଜଳରେ
 ମନୁଷ୍ୟମାନଙ୍କର କ୍ଷତି କରନ୍ତିନାହିଁ ଅର୍ଥାତ୍ ଜଳରେ
 ସ୍ନାନକରିବା ସମୟରେ ଶରୀରର କୌଣସି ଅଂଶ କାଟନ୍ତି
 ନାହିଁ । ଯାହାହେଉ କ୍ଷୁଦ୍ରପ୍ରାଣୀ ହେଲେ ବି ତାଙ୍କପାଇଁ
 ପୂଜାର ବିଧି ପ୍ରଚଳିତ ଅଛି ।

ଗଜରକ୍ଷା ପୂଜାଦିନ ଓଡ଼ିଶାର ରାଜପରିବାର-
 ମାନଙ୍କରେ ହସ୍ତୀମାନଙ୍କୁ ପୂଜା କରାଯାଇଥାଏ । ଏହି
 ପୂଜା ଅକ୍ଟୋବର ମାସରେ ସାଧାରଣତଃ ପାଳିତ
 ହୋଇଥାଏ । ଏହିଦିନ ହସ୍ତୀମାନଙ୍କର ମସ୍ତିଷ୍କରପରେ
 ବିଭିନ୍ନ ରଂଗରେ ଚିତ୍ର ଅଙ୍କନକରି ପୁଷ୍ପଭାଗରେ ନୃତ୍ୟ
 ବସ୍ତ୍ରପକାଇ ପୂଜାକରିବା ସହ ଜଣିତପରେ ଥିବା ଅକ୍ଷୁଣ୍ଣକୁ
 ଶରୀରରୁ କାଢ଼ିଦେଇଥାନ୍ତି । ଆଜ୍ଞକାଳୀ ଅବଶ୍ୟ ଏହି-
 ପୂଜାଟିକୁ ମୂର୍ତ୍ତିପୂଜାରୂପେ ପାଳନ କରାଯାଇଛି ।

ଉପରୋକ୍ତ ପୂଜାବିଧିର ବିଶେଷତ୍ୱ କ'ଣ
 ହୋଇପାରେ ? ସର୍ପପୂଜାର ମୂଳଲକ୍ଷ୍ୟହେଲା ସର୍ପ-
 ଦଂଶନ ରକ୍ଷାକରି କୃଷିର ଉତ୍ପାଦନ ଅକ୍ଷୁଣ୍ଣରଖିବା ।
 କୃଷି ଉତ୍ପାଦନର ପ୍ରାୟ ଏକଷଷ୍ଟାଂଶ ମୁଷ୍ଟାଆଦି
 କୃତ୍ତକ ପ୍ରାଣୀମାନଙ୍କଦ୍ୱାରା ନଷ୍ଟ ହୋଇଥାଏ । ଆହୁରି
 ମଧ୍ୟ ଜଣାଯାଇଛି ଯେ ମୁଷ୍ଟାମାନଙ୍କର ସଂଖ୍ୟା ମନୁଷ୍ୟ
 ସଂଖ୍ୟାର ପ୍ରାୟ ୬ଗୁଣ । ଏଥିରୁ କଦନା କରାଯାଇପାରେ
 ଯେ ଏମାନେ କେଉଁପରିମାଣରେ ଶସ୍ୟହାନି କରୁଥିବେ ।
 ସାପ ମୁଷ୍ଟାର ପ୍ରଧାନ ଶତ୍ରୁ ହେତୁ ମୁଷ୍ଟାମାନଙ୍କର ସଂଖ୍ୟା
 କେବଳ ନିୟତଣ ହୋଇପାରିଛି ସାପମାନଙ୍କ ଯୋଗୁଁ ।
 ନଚେତ୍ ଖାଦ୍ୟ ସମସ୍ୟାର ପରିମାଣ ଆହୁରି କେତେ ଯେ
 ବୃଦ୍ଧି ପାଆନ୍ତା ତାହା ହିସାବ ବହିରୁତ । ବୋଧହୁଏ
 ଏହିଯୋଗୁଁ ସର୍ପପୂଜାର ପ୍ରଚଳନ ଓଡ଼ିଶା କାହିଁକି ସମସ୍ତ
 ଭାରତ ବର୍ଷରେ ରହିଛି । କାରଣ ଭାରତ ଗୋଟିଏ
 ବୃଷ୍ଟିପ୍ରଧାନ ଦେଶ । ଦ୍ୱିତୀୟତଃ ପୁରାତନକାଳରେ ଆଦି-
 ମାନବ ଯାହାଠାରୁ ଉପକାର ପାଉଥିଲା, କେବଳ ସେହି-
 ମାନଙ୍କୁ ପୂଜାକରି ଆସୁଥିଲା । ତେଣୁ ପ୍ରତ୍ୟେକ ଉଦ୍ଭିଦ,
 କେତେକ ଜୀବଜନ୍ତୁ, ପୁଝି, ଚନ୍ଦ୍ର, ପଥର ଇତ୍ୟାଦିର
 ପୂଜାକରି ଆସୁଥିଲା; ଯାହାକି ଅଦ୍ୟାପି କେତେକାଂଶରେ
 ଅନେକ ସ୍ଥାନରେ ପାଳନ କରାଯାଏ । ସେହି ଦୃଷ୍ଟି-
 କୋଣରୁ ବିଶ୍ୱରକଲେ ଜୀବଜଗତରେ ଯେତେ ଜୀବ
 ଅଛନ୍ତି ତନ୍ମଧ୍ୟରୁ ଗାଈଗୋରୁମାନଙ୍କଠାରୁ ଯଥେଷ୍ଟ
 ଉପକାର ମିଳିଥାଏ । ଅବଶ୍ୟ ଆଦିକାଳୀ ଅନେକ
 ଯତ୍ନ ବ୍ୟବହାର ଯୋଗୁଁ ଜମି କର୍ଷଣ ହୋଇପାରୁଛି,
 ପରିବହନର ସୁବିଧା ହୋଇଛି । ତଥାପି ଆଗକାଳରୁ
 କାହିଁକି ବର୍ତ୍ତମାନ ବି ଗୋରୁମାନଙ୍କୁ ଏହିକାର୍ଯ୍ୟରେ
 ଉପଯୁକ୍ତଭାବରେ ବିନିଯୋଗ କରାଯାଇ କୃଷି ଉତ୍ପାଦନ
 ଠିକ୍ ଭାବରେ ସମ୍ଭବ ହୋଇପାରିଛି । ଏତଦ୍ୱ୍ୟତୀତ
 ଗାଈକ୍ଷୀରରେ ଭିତାମିନ 'କ'ରୁ ଆରମ୍ଭକରି ଶଶିକ ଲବଣ
 ପର୍ଯ୍ୟନ୍ତ ସବୁଖାଦ୍ୟସାର ପୁରି ରହିଛି । ଏହିସବୁ ଉପକାର
 ଯୋଗୁଁ ଗାଈ ଦେହରେ ୧୦୮ ଦେବତା ଅଛନ୍ତି ବୋଲି
 କହି ହିନ୍ଦୁମାନେ ପୂଜା କରିଥାଆନ୍ତି । ତେଣୁ ଗୋ-ପୂଜା
 କହିବାକୁଗଲେ ହିନ୍ଦୁମାନଙ୍କପାଇଁ ଅତ୍ୟନ୍ତ ଗୁରୁତ୍ୱପୂର୍ଣ୍ଣ ।

ଏପରିକି ଜୀବପୂଜା ନଥିଲେ ପ୍ରକୃତର ପ୍ରାକୃତିକ
 ପରିବେଶରେ ବୋଧହୁଏ ଭାରସାମ୍ୟ ନଥାଆନ୍ତା ।
 ଅର୍ଥାତ୍ କୌଣସି ଏକ ଜୀବର ସଂଖ୍ୟା ବୃଦ୍ଧିପାଇଗଲେ
 ତାହା ଅନ୍ୟ ଜୀବମାନଙ୍କ ଉପରେ ପ୍ରଭାବ ପକାନ୍ତା ଓ
 ଜୀବ ସଂତୁଳନ ଠିକ୍ ରହିପାରନ୍ତା ନାହିଁ । ଅନ୍ୟଏକ
 ଦୃଷ୍ଟିକୋଣରୁ ପୂଜାବିଧିର ମହତ୍ୱ ବି ଆଲୋଚନା

ଭରାପାଇପାରେ । ମନୁଷ୍ୟ ଜର୍ମମୟ ଜୀବନ ମଧ୍ୟରେ
 ସବୁଦିନ ପ୍ରାୟ ଏକପ୍ରକାର ଜୀବନଯାପନ କରିଥାଏ ।
 ଏଥିରୁ କ୍ଷୀର ପାଇ ଉପଭୋଗ କରିବା, ପର୍ବପର୍ବାଣୀ
 ତଥା ଓଷା ପୂଜାର ବିଶେଷତ୍ୱ । ଏହିସବୁ ବିଶେଷ
 ଦିବସଗୁଡ଼ିକରେ ପୂଜା ଇତ୍ୟାଦିକରି, ଭୂତିପୂର୍ଣ୍ଣ ଖାଦ୍ୟଖାଇ
 ହାସ୍ୟରସ ମାଧ୍ୟମରେ ଉପଭୋଗ କରିବାର ସୁଯୋଗ
 ମିଳିଥାଏ । ଅବଶ୍ୟ ଏଠାରେ ଖାଦ୍ୟପଦାର୍ଥ ନେଇ
 ପୂଜାପର୍ବର ଅନ୍ୟ ଏକ ଉଦାହରଣ ଦିଆଯାଇ-
 ପାରେ । ମନୁଷ୍ୟ ସବୁଦିନ କାଞ୍ଚି ବା ଗଜାମୂଗ ଇତ୍ୟାଦି
 ଖାଇବା ସମ୍ଭବ ହୋଇନଥିବା ଯୋଗୁଁ କାଞ୍ଚି ଅଁଳା ଓ
 ଦୁଁତୀୟା ଓଷା ଯଥାକ୍ରମେ ବିଧି ରହିଛି; ଯେଉଁଦିନ କି
 ଉପରୋଚ ନିର୍ଦ୍ଦିଷ୍ଟ ଖାଦ୍ୟ ଖାଇବା ବାଧ୍ୟନୀୟ । ଅର୍ଥାତ୍
 ଏହି ଖାଦ୍ୟଗୁଡ଼ିକ ଉଚିତମାନୁସାରେ ହୋଇଥିବାରୁ ଶରୀର-
 ପାଇଁ ନିତାନ୍ତ ଆବଶ୍ୟକ ବୋଲି ପୂଜା ପର୍ବ ଇତ୍ୟାଦିର
 ପ୍ରଚଳନ ରହିଛି । ଅପରପକ୍ଷରେ ଜୀବପୂଜା ଦିନ-

ଗୁଡ଼ିକରେ ଜୀବଗୁଡ଼ିକ ବିଶ୍ରାମ ପାଇବା ସଂଗେ ସଂଗେ
 ମନୁଷ୍ୟ ଉପବାସ ରହିବା ତା ପକ୍ଷରେ ହିତକର ।
 ତେଣୁ ଆନେଚିତ ବୈଜ୍ଞାନିକ ଦୃଷ୍ଟିକୋଣରୁ ଓଷା,
 ବ୍ରତ, ପୂଜା, ପର୍ବପର୍ବାଣୀଗୁଡ଼ିକ ଅତ୍ୟନ୍ତ ଗୁରୁତ୍ୱପୂର୍ଣ୍ଣ ;
 ଯାହାଦିନ ପ୍ରାଣୀଜଗତର ଭାରସାମ୍ୟ ଅସମ୍ଭବ ।
 ତେଣୁ ଆଜିକାଲି ଏହାକୁ ଅନ୍ଧବିଶ୍ୱାସ ମନେକରି ସଂସ୍କୃତିରୁ
 ଲୋପକରିବା ପରିବର୍ତ୍ତେ ତୁରାନ୍ୱିତକଲେ ଆମର ଜଂଜାଳମୟ
 ଜୀବନ ଅଧିକ ସରସ ଓ ସୁନ୍ଦର ହୋଇପାରିବ, ପରିବାରରେ
 ଶାନ୍ତ ବାତାବରଣ ଆସିପାରିବ ତଥା ପରସ୍ପର ମଧ୍ୟରେ ସ୍ନେହ
 ସୌହାର୍ଦ୍ଦ୍ୟ ସୃଷ୍ଟି ହୋଇପାରିବ । ତେଣୁ ମୁନି, ରଷି ତଥା
 ଆମର ପୂର୍ବପୁରୁଷମାନେ ଏହିସବୁ ପ୍ରଥାର ପ୍ରଚଳନ
 କରିଥିବାଯୋଗୁଁ ଅବିସ୍ମରଣୀୟ ହୋଇଛନ୍ତି ।

ସ୍ୱାଚକୋରର ପ୍ରାଣୀବିଜ୍ଞାନ ବିଭାଗ,
 ଲକ୍ଷ୍ମୀ ବିଶ୍ୱବିଦ୍ୟାଳୟ, ଦାଶାବିହାର,
 ଭୁବନେଶ୍ୱର-୭୫୧୦୦୪ ।



ଓଡ଼ିଶା ଡିମନାଷ୍ଟିକ୍ ସଚିବାଳୟରେ ଚମିଆନ୍ ସଚିବାଳୟ ଗଡ଼ଜାରେ
 ସୁତନା ଓ ଲୋକସଂପର୍କ ଶାସନ ସଚିବ ଶ୍ରୀଯୁକ୍ତ ଏ. ଏନ୍. ତିଓ. ରା ।

ମଧୁପତ୍ନୀ ବୋଲି ଛୋଟିଆ ଗାଁ ଖଣ୍ଡେ । ପର ଗଣତି କଲେ ୩୦୪୦ ଯାଏଁ ହେବ । ସମସ୍ତେ ଗୁଣା, ଗରିବ, ଅଶିକ୍ଷିତ । କାହାର ମାଣେ ତ କାହାର ବୁଣେ । କାହାରି କାହାରି ସେତକ ବି ନାହିଁ । ସେମାନେ ଖଟିଖିଆ । ଗାଁ ପାଖରେ କାମ ନମିଳିବା ସମୟରେ ସେମାନେ ଶ୍ରମିକଭାବେ କାଳୀମାଟି ଯାଆନ୍ତି । କ୍ଷୁଦ୍ରଗୁଣାମାନେ ମଧ୍ୟ ବର୍ଷକେ ଥରେ ଥଧେ ମାଟିକାମରେ ବାହାରକୁ ଯାଆନ୍ତି ।

ଫଗୁଣମାସ । ଦୋଳପରବ ଦେବ । ମଧୁପତ୍ନୀ ଗାଁ କିନ୍ତୁ ଦୋଳ ଯାତରାରେ ଖୁସୀ ହୋଇ ପାରେ ନାହିଁ । ସେତେବେଳକୁ ଗାଁର ଟୋକା ଓ ଦରବୁଡ଼ାତକ ପକାଇ ଯାଇଥାନ୍ତି ଦୂର ରାଜକକୁ ମାଟିକାମରେ । ଧାନକଟା ସରିଛି । କିଏ ଅମଳ କରିଛନ୍ତି ଅବା କେହି କରିନାହାନ୍ତି । ଗାଁରେ ଖାଲି ମାଲପେ ଗୋଛେ, ବୁଢ଼ା ପୁଞ୍ଜେ, ପିଲା ମେଣ୍ଡେ ଯାହା ଆତଯାତ ହେଉଛନ୍ତି ।

ପୋଖରୀ ତୁଠରେ ମାଲପି ମହଲରେ କଥାପଡ଼େ-କାହାପୁଅର ବାପ କେତେ ଟଙ୍କା ପଠାଇଲଣି ।

ପଧାନ ବୁଢ଼ା ପିଣ୍ଡାରେ ବସି ରାଉତ ବୁଢ଼ା ସଙ୍ଗେ କଥାବାର୍ତ୍ତା ହେଉଛନ୍ତି—“ରାଉତ ଭାଇ, ଅଧାଟାକୁ ବାଟ ଧରିଲୁ ଯେ ଗୁଲୁଗୁଲୁ କରିବାକୁ ଭାରି କଷ୍ଟ ହେଉଛି ! ଦୁଆରି ବନ୍ଦଦ କେତେ ଜଡ଼ିବୁଡ଼ି ଦେଲଣି ! ମଲମ ମାଲିସ କରିଣି ! ହେଲେ ବିଛି କାଟ କରୁନି” ।

ଏତିକିବେଳେ ଡାକ ପିଅନ ଚିଠି ଦେଇଗଲା ଝ ଖଣ୍ଡ । କହିଲା—“ପଧାନ ମଉସା, ଏ ଚିଠିତକ ଟିକେ ବାଣ୍ଟି ଦେବ । ବେନ ବୁଢ଼ିଲଣି, ମୁଁ ଆରଗାଁରୁ ଯାଇ ଫେରିଲ ବେଳକୁ ରାତି ହୋଇଯିବ । ପୁଣି ଗାଁକୁ ଯିବି । ଜାଣୁଛନ୍ତି ତିନି କୋଶ ବାଟ ! ଏ ଚିଠିଟି ଜଗା ସ୍ଵାଇଁକର, ଏ ଚିଠିଟା ହଟ ବେହେରାକର, ଏ ଚିଠି ଗୋଲପ ଦେଇକର, ଏଚିଠି ଗୁରେଇ ବେଉଆକର, ଆଉ ଏଚିଠିଟା ହେଲ ଚଂପା ଦେଇକର” ।

ପଧାନ ବୁଢ଼ା ଚିଠୁଗୁଡ଼ାକ ଧରି ଏପଟ ସେପଟ କଲା । ନେତ୍ରମଣି ଜଳାକବାଟିରେ ଗୁଠି ରହିଥିଲା ଡାକ ପିଅନ କେତେବେଳେ ଆସିବେ ! ତାର ଚିଠି ଆସିଥିବ କି ? ଡାକ ପିଅନ ଗୁଲିଯିବାର ଦେଖି ତା’ ଶାଶୁକୁ ପଠେଇଲା ପଧାନ କଳାକ ପାଖକୁ ।

ଚିଠି କଲ୍ଲା ଦୁଇକର

ଶ୍ରୀ ବଚସାନନ ପାଇକରାୟ,

କେତେଥର ବାରତା ଦେଲଣି । ନେତ୍ରମଣି କହେ ଚଂପାକୁ—“ଗଲସନ ଦୋଳଯାତରାକୁ ସେ ଥିଲେ, ଏସନକୁ ବିଦେଶରେ ! ବିଭାଘର ବି ବର୍ଷ ପୂରି ନାହିଁ ! ଏଥରକୁ ମିଶାଇ କଲିକତା ଯିବା ତାଙ୍କର ତିନି ଥର ହୋଇଗଲା ଚଂପା ଖୁଡ଼ା ! “ଚଂପାର ଭେଣ୍ଡା ପୁଅକଥା ମନେ ପଡ଼ିବାରୁ କହେ—“ବାଉଆଟା କଣ କରୁଥିବ, କଣ ଖାଉଥିବ ! ଦୋଳଯାତରା ବାସିତିଆସି ହେଲେ ଯାଇଥାଆନ୍ତା ! ବାପଗଲା ବୋଲି ପୁଅକୁ ସାଙ୍ଗରେ ଛାଡ଼ିଦେଲି ଯେ ମନଟା ଖାଲି ଗୋକେରପାଣ୍ଟି ହେଉଛି । ପାଆଁଶ ଟଙ୍କା ଦେଇଯାଇଥିଲେ । ଧାନ ତିନି ବଣ୍ଡା କିଣି ରଖିଦେଇଛି । ସେ ଧାନକୁ ଗୁଠିଦେଲେ ଖାଲି କୋହ ଉଠୁଛିନେ ଝୁଅ !”

ପିଲାଗୁଡ଼ାକ ବି ଦୋଳପୁଖ କଣ ଜାଣିରେ ନାହିଁ । କିଏ ଯାଇଛି ଦିଟା ଛେଳିଧରି । କିଏ ଯାଇଛି ବଜଦ ଚରେଇ । କିଏ ବା ଯାଇଛି ଚୋଟାମାଳକୁ ପଚର ଗୋଟେ ? । ସଂଜବେଳକୁ ଧୁଳିଆ ବାବାହୋଇ ଫେରିବେ ।

ଦୂର ଗାଁରେ ଘଣ୍ଟ ମୁଦଙ୍ଗ ବାଜୁଛି । ଦିଅଁକ ମାଳିଣୀ ଗୁଲିଛି । ଫଗୁଣେକ ଗୁଲିଛି । କିନ୍ତୁ ମଧୁପତ୍ନୀ ଭାଗ୍ୟରେ କଟୁତା ଛଡ଼ା ମଧୁରତା ନାହିଁ ।

ନେତ୍ରମଣି ଶାଶୁ ଆସି ପଚାରିଲା—“ଆମ ଚିଠି ଆସିଛି କି ପଧାନେ ?”

ପଧାନ ବୁଢ଼ା କହିଲା—“ହଁ ରାଉତ, ତୁମ ନାଁ ପରା ଗୁରେଇ ? ତୁମ ଚିଠି ଅଛି । ଦେଖିଲ, ଏଥିରୁ କେଉଁଟା ତୁମ ଚିଠି ?”

ନେତ୍ରମଣି ଶାଶୁ ଚିଠି ପାଞ୍ଚ ଖଣ୍ଡଧରି ଏପଟ ସେପଟ କଲା । ତା ପୁଅ କେଉଁ ଚିଠିଟା ପଠାଇଛି, ଜାଣି ପାରିଲା ନାହିଁ ।

ଏତିକିବେଳେ ପଧାନ ବୁଢ଼ା କହିଲା—“ନେରଯା ପାଞ୍ଚ ଖଣ୍ଡଯାକ ଚିଠି ବାଣ୍ଟି ଦେବ । ଗୋଟେ ଚିଠି ଜଗା ସ୍ଵାଇଁକର, ଗୋଟେ ହଟର, ଗୋଟେ ଗୋଲପର, ଗୋଟେ ଚଂପା ରାଉତର, ଅନ୍ୟଟି ତ ତୁମର ! ବୁଝିଲ ।

ନେତ୍ରମଣିର ଶାଶୁ କହିଲା—“ପଧାନଭାଇ, ଆମ ଚିଠି ଏଥିରୁ କେଉଁ ଗୋଟାକ, ଟିକିଏ କହିଦେଉ ?”

ପଧାନ ବୁଢ଼ା କହିଲା—“ମୁଁ କଣ ପାଠ ପଢ଼ିଛି, ରାଉତ ? ଆମ ବେଳକାଳରେ କଣ ଏତେ ସବୁ କଥା ଥିଲା ନା, ପାଠପଢ଼ାଥିଲା ? ତୁମ ଚିଠି ତୁମେ ନିଜେ ଚିହ୍ନି” ।

ସୁରେଇ ରାଜତନମାତୁ ଅନେଇଲ । ରାଜତ
କୁଡ଼ା କହିଲ—“ମତେ ଅନେଇଲେ କଣହେବ ବୋହୂପିଲ,
ମୁଁ ମଧ୍ୟ ଶ୍ରୀ ଅପର ବିବର୍ଚ୍ଚିତ” ।

ଚିଠିକଥାରି- ନେତ୍ରମଣିର ଶାଶୁ ସିଧା ଦାଣ୍ଡେଇଲ
ଘରକୁ । ଦୁଆର ଆଡୁଆଳରେ ବୋହୂ ଶୁଣି ରହିଥିଲ ।
ସୁରେଇ କହିଲ—“ହଁଲେ ବୋହୂ, ପିଲ ମୋର ଚିଠି
ଦେଇଛି । ଦେଖିବୁ ଏଥିରୁ ଆମର ଦେଉଁଟା” ?

ବୋହୂଟ ପାଠର ଧାର ଧାରେନି ! କଣ କରିବ ?
କିପରି ଚିହ୍ନିବ ? ଆହା, କେଉଁ ଚିଠିଟିକୁ ସେ ଆମର
ପଠାଇଛନ୍ତି ! ଏପରି ଭାବି ଭାବି ସେଥିରୁ ଗୋଟାକୁ
ଖୋଜିଲେ ! ତାକୁ ଯେଉଁଟା ସୁନ୍ଦର ଦିଶିଲ ସେଇଟି
ରଖିଦେଇ ଅନ୍ୟ ଗୁରିକଣ୍ଠ ଶାଶୁଙ୍କ ହାତକୁ ବଢ଼େଇଦେଲ ।
ଶାଶୁପାଇ ଅନ୍ୟ ଗୁରିକଣ୍ଠଙ୍କଘରେ ଗୋଟିଏ ଗୋଟିଏ
ବାଦି ଆସିଲେ ।

ଶାଶୁ ଫେରିଲବେଳକୁ ନେତ୍ରମଣି ଚିଠିଟିକୁଧରି
କେତେଥର ଗେଲକରି ପକାଇଲଣି ! କେତେ ଥର
ମୁଣ୍ଡରେ ଲଗାଇ ସାରିଲଣି । ଖୋଲି ପାବୁନି ! କାହିଁକି
ବା ଖୋଲିବ ? କିଏ ପଢ଼ିବ ? କାହା ପାଖକୁ ନେଇ
ଥବା ପଢ଼େଇ ଆସବା ! ହେଲେ ସେ ମୁଣ୍ଡ ଗାଁରେ କିଏ
ବା ପାଠପଢ଼ିଛି ! ଏହି ଚିତାରେ ମୁହଁ ଝାଉଁଳି ପଡ଼ିଲଣି ।
ଆର. ଆଇ. ବାବୁକୁ ଛାଡ଼ିଦେଲେ ସେ ଯୋଡ଼ପାଦୁଗାଁରେ
ପାଠପଢ଼ାଲେବ କେହି ନାହିଁ ! ବାବୁଟ ଏବେ ଚଟିଗାଁ
ଅଧିକାରେ ଥିବେ ! ରାତି - ପହରକୁ ଫେରିବେ !
ସେତେବେଳଯାଏଁ ଚିଠିଟି ସିମିଟି ସିମା ରହିଥିବ !
କଣକଣ ଲେଖା ହୋଇଛି ଜାଣିବାକୁ ମନ ଲାଗିଲ
ହେଲଣି ।

ଏତିକିବେଳେ ଚଂପାଖୁଡ଼ି ଆସି ପହଞ୍ଚିଗଲେ !
ବିଶ୍ୱର ପଢ଼ିଲ—ଏ ଚିଠି ସବୁ କିମିତି ପଢ଼ିବା !
ନେତ୍ରମଣି କହିଲ—“ସୁଇ ଖୁଡ଼ା, ବାବୁକାତେ ଆମ
ଭାଷ୍ୟକୁ ଆଜି ସପକ ଫେରିଥିବେ” ।

ଚଂପା କହିଲ—“ମୁଁ କଣ ଆଉ ବାକି ରଖିଛି ।
ତାଙ୍କ ପରକୁପାର ପରା ବାବୁଡ଼ି ଆସିଲଣି । ବାବୁ
ଫେରି ନାହାନ୍ତି । ବାପ ପୁଅ ବିହୁଁଙ୍କର ଦେହପା ଖବର
ଜାଣିବାକୁ ମନ ଲାଗିପଡ଼ି ହେଲଣି । କ’ଣ କରିବା । ଆମ
ଭାଷ୍ୟ ତ ଘୋଟ । ପାଠ ପଢ଼ିଆଆଡ଼େ କିମିତି” ।

ନେତ୍ରମଣି କହିଲ—“ଆଜ୍ଞା ଖୁଡ଼ା, - ବାବୁଆଣୀ
ମା’ତ ଘରେ ଥିବେ । ସୁଇ, ତାଙ୍କ ପାଖରେ ପଢ଼ାଇ
ଆସିବା । ବାବୁ ପଢ଼ିଲେ ମୋତେ ଭାରି ଲଜମାଡ଼େ ।
ତୁମ ପୁତୁରାକୁ ତ ଜାଣିଛି । ଭାରି ଲାଏ । କଥାମା କ’ଣ
ଲଅକୁ ସିଆକୁ ବି ସୁଚିପଦ ଅସବୁକଙ୍କପରି ଲେଖି-
କେଉଁଥିବେ” । କହିପାରି ଲଜରେ ମୁକୁକି ମୁକୁକି ହସିଲ ।

ଚଂପା କହିଲ—“ହଁଲେ ବୋହୂ ! ବାବୁଆଣୀ ତ
ସବୁରେ ଅଛନ୍ତି । ସୁଇ ତାଙ୍କୁ ପଢ଼ାଇବା । ଲଜ
କଥାଟିଏ କହିବୁ” ।

ଚଂପା ଓ ନେତ୍ରମଣି ବାବୁଙ୍କ ଘରକୁ ବାହାରିଲ-
ବେଳକୁ ଗୋଲପନାମୀ ଆସି ହାକର । କୁଆଡ଼େ
ବାହାରିଛି କିଲୋ ହଜକଯାକ ? ମୁଁ ପରା ଚଟିଗାଁକୁ
ବାଟେବାଟେ ଫେରୁଛି । ତୋ’ ଶାଶୁ ମୋତେ ଯାହା
ହରବର କଲଣି । ତୋ ଶାଶୁଠୁଁ ଏ ଚିଠି ପାଇ ଧାଇଁଗଲି
ଚଟି ଗାଁକୁ । ଆର. ଆଇ. ବାବୁକୁ ନେହୁରା ହୋଇ
କହିଲି—“ବାବୁ’ ତୁମ କାମକୁ ରଖି, ମୋ ଚିଠିଟା ଆଗ
ପଢ଼ିଦେଲ । ତା’ ବାପାର ଦିହପା କିମିତି ଅଛି ଜାଣିବାକୁ
ଏତେ ବାଟରୁ ଧାଇଁଛି” । ବାବୁ ଭାରି ଉଲ ଲେକ । ସାଙ୍ଗେ
ସାଙ୍ଗେ ତାଙ୍କ କାମ ବନ୍ଦ କରି ମୋ ଚିଠିଟିକୁ ପଢ଼ି-
ବସିଲେ । ପଢ଼ୁଥାନ୍ତି ; ଆଉ ମୁକୁକି ମୁକୁକି ହସୁଥାନ୍ତି ।
ଛି, ଛି, ଇମିତିକା- କଥା କଣ ଚିଠିରେ ଲେଖାଯାଏ ।
ମୁଁ ଭାବିଲି—ଆମର ସିଏ ତ ସିମିଟିକା-ଲେକ ନୁହଁନ୍ତି ।
କାଳେ କି ବେଳେ ଇମିତି ଲେଖନ୍ତି ନାହିଁ । ଏ ଚିଠି ନିଶ୍ଚେ
ଆଜ୍ଞା ଜାହାର’ । ମୁଁ କହିଲି—“ବାବୁ, ଏ ଚିଠିର ଠିକଣାଟା
ଟିକିଏ ପଢ଼ିଦେଲ’ । ବାବୁ ଠିକଣା ପଢ଼ି କହିଦେଲେ—
“ଆରେ, ଏ ଚିଠିଟା ତ ସୁରେଇ ବେଉଆଙ୍କର । ତାଙ୍କ
ପୁଅ ଲେଖିଛି ତାଙ୍କ ବୋହୂ ପାଖକୁ ।”

“ଚିଠିଟି ଆଜ୍ଞା ନପଢ଼ି ମୋହାତକୁ ଫେରାଇଦେଲେ ।
ସେଇ ଖଗାରେ ଖଗାରେ ପୁଣି ଧାଇଁ ଆସିଲି ତୁମ ଘରକୁ ।
ନିଅ ତୁମ ଚିଠି । କୁଆଡ଼େ ଯାଇଛି ତୋ ଶାଶୁ ? ମୋ
ଚିଠି ଦିଅ” ।

ନେତ୍ରମଣି ଗୋଲପ ଅପା ହାତରୁ ଚିଠିଟିକି ନେଇ
ନିଜ ଚିଠି ବୋଲି ଭାବି ଅସଂଖ୍ୟ ଗେଲ କରିଥିବା ଅନ୍ୟ
ଚିଠିଟିକୁ ଫେରାଇ ଦେଇବେଳେ ଲଜ ସରମରେ ନାଲି
ପଡ଼ି ଯାଇଥିଲ । ଭାବିଲ— “କାହାଚିଠିଟାକୁ ଏତେ
ଶରଧାରେ ଗେଲ କରି ମୁଣ୍ଡରେ ଲଗାଇଥିଲି ମା ! ମରଣ
ହେଲ ନାହିଁ ମତେ ! ଛି, ଛି, ପାଠ ନପଢ଼ିଲ ଲୋକର
ମୁହଁ ପୋଡ଼ୁ” !

ତା’ପରେ ନେତ୍ରମଣିର ପ୍ରସ୍ତାବ ଅନୁସାରେ ସେମାନେ
ବାହାରିଲେ ବାବୁଆଣୀ ମା’ କ ପାଖକୁ ।

ଚଟିଗାଁରେ ଘରଭଡ଼ା ନମିକିବାରୁ ଆର. ଆଇ.
ବାବୁ ମଧୁପଲ୍ଲୀ ଗାଁରେ ବସା ନେଇଛନ୍ତି । ଚଟିଗାଁଠାରୁ
ଦୁଇ କିଲୋମିଟର ଦୂରରେ ମଧୁପଲ୍ଲୀ ।

ମଧୁପଲ୍ଲୀର ବୁଡ଼ାଠାରୁ ପିଲଯାଏଁ ସମସ୍ତଙ୍କର ସିଏ
ବାବୁ ! ତାଙ୍କ ସ୍ତ୍ରୀ ବାବୁଆଣୀ ମା ! କିନ୍ତୁ ବାବୁଆଣୀ ମା
ସେ ସେମାନଙ୍କ ପରି ମୁଣ୍ଡ, ସେ କଥା ସେମାନେ ଜାଣନ୍ତି
ନାହିଁ ।

ବାବୁଆଣୀ ମା କିନ୍ତୁ ସୁନ୍ଦରୀ । ପୁଣି ଥିଲବାଲ
ସବୁ ଆସିଛନ୍ତି ! ଛାତି ପୁଲଇ ପାହୁଡ଼ ପକାନ୍ତି ! ବିଦ୍ୟା
ନ ଥିଲେ ସେ ସବୁ ଅସାର, ଏକଥା ସେ ବୁଝନ୍ତି ନାହିଁ ।

ତାଙ୍କ ରୂପର ଜୋର ଦେଖି ଦିନ ରହିଲ ନାହିଁ । ପାଠ୍ୟାମାନଙ୍କୁ ଅପାଠ୍ୟାମାନ ଛୁଇଁ ପାରିଲ ନାହିଁ । ବାବୁ ବାବୁଆଣୀଙ୍କ ମନ ଅମେଳ ହେଲ । ଗଭିର ଝଗଡ଼ା ସବୁବେଳେ ।

ଦିନେ ବାବୁଆଣୀ ମା ରାନ୍ଧି ବସିଥାନ୍ତି । ପରିବା-
ଗୁଡ଼ାକରୁ ବହଳା ବହଳା ଚୋପା କାଟି ଫିଙ୍ଗିଦେଲେ ।
ତାପରେ କଟା ପରିବାଗୁଡ଼ିକୁ ପାଣିରେ ରଗଡ଼ି ରଗଡ଼ି
ଧୋଇଲେ । ତାପରେ ସେଗୁଡ଼ିକୁ ଗୁଡ଼ାଏ ପାଣିରେ
ସିଝାଇ ବଳକା ପାଣିକୁ ଫିଙ୍ଗିଦେଲେ ! ବହୁତ ତେଲ
ମସଲ ଦେଇ ରାନ୍ଧିଲେ । ରାନ୍ଧିଲାବେଳେ ରନ୍ଧାପାତ୍ରରେ
ଘୋଡ଼ଣା ଦେଲେ ନାହିଁ ।

ବାବୁ ଠିଆ ହୋଇ ଦେଖୁଥିଲେ ପାଖରେ ।
ଘରଣୀଙ୍କର ଏ ପ୍ରକାର ଅସ୍ୱାସ୍ଥ୍ୟକର ରନ୍ଧା କାରବାରରେ
ମନେ ମନେ ବିରକ୍ତ ହୋଇ କହିଲେ—ଏ ପ୍ରକାର ରନ୍ଧା
ଆଉ ଚଳିବ ନାହିଁ । ଏପରି ରାନ୍ଧିଲେ ଖାଦ୍ୟରୁ ସବୁ
ଖାଦ୍ୟସାର ନଷ୍ଟ ହୋଇ ଯାଏ । ଖାଦ୍ୟସାର ଅଭାବରେ
ଆମକୁ ନାନା ରୋଗ ଆକ୍ରମଣ କରେ ।

ବାବୁଆଣୀ ମା ରାନ୍ଧିଯାଇ କହିଲେ—ଆମ ରନ୍ଧା
ଯଦି ତୁମ ମନକୁ ପାଉନି, ତେବେ ଆଉ ଗୋଟାଏ
ବାହାହୋଇ ପଡ଼ । ସେ ତୁମକୁ ନୂଆ ନୂଆ ରନ୍ଧା
ଖୁଆଉଥିବ ! ଆଜିଯାଏଁ ତ ଏ ରନ୍ଧା ଚଳୁଥିଲା ! ଏବେ
ପୁରୁଣା ହୋଇ ଯିବାରୁ ନୂଆ ରୋଗ ବାହାରିଛି ।

ବାବୁ କହିଲେ—ଦେଖ, ଘଟଣା ଯାହା, ସେଥିରେ
ମୁଁ କେବଳ ରାଗିବା କଥା । କିନ୍ତୁ ଓଲଟି ତୁମେ ରାଗୁଛ !
ମୋ କଥା'ମନ ଦେଇ ଶୁଣ । ତାପରେ ରାଗିବ !
ପରିବା ଚୋପାକୁ ଲଗି ଭିତାମିନୁ ଥାଏ । ଚୋପାକୁ
ବହଳା କରି କାଟି ଫିଙ୍ଗି ଦେବା ଦ୍ୱାରା ସେଗୁଡ଼ିକ ନଷ୍ଟ
ହୋଇଯାଏ । ତାପରେ ତୁମେ ଯେଉଁ ପ୍ରକାର କଟା-
ପରିବାକୁ ରଗଡ଼ି ରଗଡ଼ି ଧୋଇଛ, ସେଥିରେ କଣ
ଭିତାମିନୁ ଆଉ ରହିବ ? ତେଣୁ ଆଗ ପରିବାକୁ ଧୋଇ
ପଛେ କାଟିବା ଭାବିତ । ପୁରୀ ମହାପ୍ରସାଦ ତ ଖାଇଛ ?
କେତେ ସୁଆଦ ଲାଗେ ! ସେଠାରେ ପରା ପରିବାରୁ
ଆଦୌ ଚୋପା ବାହାର କରାଯାଏ ନାହିଁ ! ତାପରେ
ତୁମେ ପୁଣି ଆଉ କି ଭୁଲ କରୁଛ ଜାଣ ? ପରିବା ସିଝା-
ଗଲା ପରେ ବଳକା ପାଣିକୁ ନିଗାଡ଼ି ଦେଉଛ ! ଯାହା ବା
ଭିତାମିନୁ ଟିକିଏ ଥିଲା, ତାହା ନିଗାଡ଼ି ପାଣିରେ ଶୁଣିଗଲା ।
ଘୋଡ଼ଣା ଚଢ଼େଇ ରାନ୍ଧିବା ଯୋଗୁଁ ବା'ପରେ ବାକୀ
ଭିତାମିନୁତକ ଶୁଣିଗଲା । ତାପରେ ଆଉ ରହିଲା କ'ଣ
ଯେ ଆମେ ଖାଇବା ? ଖାଲି ଖଦଡ଼ା ଖାଦ୍ୟଗୁଡ଼ାକ ଗିଳି
ପେଟ ପୁଡ଼ାଇବା ସିନା !

ବାବୁଆଣୀଙ୍କ ମନକୁ ଏ କଥା ପାଏ ନାହିଁ ।
ସେ କହନ୍ତି—ଯାଆମ, ମୋ ବାପଘରେ କେତେ ରନ୍ଧା
ଦେଖିଛି ! ଆମର ସେଠି ଚୋପା ସରସର ତରକାରୀ

କିଏ ଖାଆନ୍ତି ନାହିଁ । ପରିବାରୁ ଧୂଳିମାଟି ଗଲଭାବରେ
ନ କାଟିଲେ କିଏ ଆମର ଖାଏ ? ଚୋପା ଫିଙ୍ଗିଦେଲେ
ପରିବା କମି ଯାଉଛି ବୋଲି ଏପରି ପର୍ଯ୍ୟ କାତୁଡ଼ !
ରାବୁଛ ପାଠ ପଢ଼ିବି ବୋଲି କିଛି ଜାଣି ପାହୁନି !

ବାବୁ କହିଲେ—ମୋର କହିବା କଥା ମୁଁ କହିବି !
ତୁମେ ମାନ ବା ନମାନ ! ପୁଣି ଶୁଣ, ଅତ୍ୟଧିକ ତେଲ
ଆଉ ମସଲ ଦେଇ ରାନ୍ଧିଲେ ତାହା ପାଟିକୁ ସୁଆଦ ଲାଗେ
ସତ, କିନ୍ତୁ ସେଥିରୁ ଭିତାମିନୁ ତକ ନଷ୍ଟ ହୋଇ ଯାଏ ।
ତାହା ବି ଭଲ ହଜମ ହୁଏ ନାହିଁ । ଆମର ଦେହ
ତାକୁ ଗ୍ରହଣ କରେ ନାହିଁ, ତେଣୁ ଦେହ ଦୁର୍ବଳ ହେବା
ନିଶ୍ଚିତ ।

ଘରଣୀ କହନ୍ତି—ଯା'ମ ! ତୁମ କଥା ସବୁ ଜାଣିଛି ।
ତେଲ ମସଲରେ ବେଶୀ ପଇସା ଖର୍ଚ୍ଚ ହୋଇ ଯାଉଛି
ବୋଲି ଏ ଫିସାଦି କାତୁଡ଼ ! ମୋ ବାପଘରେ ତେଲ
ବେଶୀ ନ ଦେଲେ କେହି ଖାଆନ୍ତି ନାହିଁ । ମସଲ ମୁଁ
ବାପଘରେ ପରିବାସିଝା ଖାଇବା ଶିଖିନାହିଁ । ଥୁ, ଥୁ,
ପାଣିସିଝା ତରକାରୀଗୁଡ଼ାକ କିଏ କାଟାକିଆ ହୋଇଛି
ସେ ଖାଇବ ! ମୁଁ ରୋଗୀ ନୁହେଁ ଯେ ପଥିପାଞ୍ଚନ ଖାଇବାକୁ
ଏଠାକୁ ଆସିଛି !

ସେତେବେଳକୁ ତରକାରୀ ହୋଇ ସାରିଥିଲା ।
ବାବୁଆଣୀ ତରକାରୀ ହାଣ୍ଡି ଓହ୍ଲାଇ ଥୋଇଦେଲେ । କିନ୍ତୁ
ସେଥିରେ ଘୋଡ଼ଣା ଦେଲେ ନାହିଁ । ବାବୁ ପୁଣି କହିଲେ
ଦେଖ—ପୁଣି ଗୋଟାଏ ଭୁଲ ! ଖାଦ୍ୟ ପଦାର୍ଥ ଘୋଡ଼ାଇ
ନରଖିଲେ ସେଥିରେ ମାଛି ବସିଦେ । ମାଛିକ ଗୋଡ଼ରେ
ଝାଡ଼ାବାଡ଼ି ରୋଗର ଜୀବାଣୁ ଲାଗି ଥାଆନ୍ତି । ଆମ
ଖାଦ୍ୟରେ ତାହା ମିଶି ରୋଗ ଜାତ କରନ୍ତି । ତେଣୁ
ତରକାରୀ ହାଣ୍ଡି ଘୋଡ଼ାଇ ଦିଅ ।

ବାବୁଆଣୀ ଆଉ କି ସମାଜନ୍ତି ! ରାଗ ଗରଗର
ହୋଇ କହି ଉଠିଲେ—“ରଖିଥାଅ ତୁମର ପାଠ ! ଆମେ
କେତେ ପାଠ ଲମ୍ବିତୁ ଦେଖିଛୁ” ! ତୁଲିମୁଣ୍ଡରୁ ଭଠି
ତମ ତମ ହୋଇ ଶୋଇବା ଘରକୁ ଶୁଣିଗଲେ ।

ବାବୁ ଭାବିଲେ—ଶହେ ବାୟାକୁ ପଛେ ବୁଝାଇହେବ,
କିନ୍ତୁ ଗୋଟାଏ ମୂର୍ଖକୁ ବୁଝାଇ ହେବ ନାହିଁ । ତାପରେ
ଦୀର୍ଘ ନିଃଶ୍ୱାସଟିଏ ପକାଇ ଶୋଇବା ଘରକୁ ଶୁଣିଗଲେ ।

ବାବୁ ଦେଖିଲେ—ବାବୁଆଣୀ ଦୁଆର ଝରକା ଜିକି ମୁହଁ
ଘୋଡ଼ାଇ ଶୋଇବାକୁ ଯାଉଛନ୍ତି । କେବଳ ଅରେ ନୁହେଁ,
ସବୁବେଳେ ଏପରି ଶୋଇବା ତାଙ୍କର ଅଭ୍ୟାସ । ବାବୁ
କହିଲେ—ଶୁଣ, ଦୁଆର ଝରକା ବନ୍ଦ କରି ଏବଂ ମୁହଁ
ଘୋଡ଼ାଇ ଶୋଇଲେ ଶ୍ୱାସକ୍ରିୟାରେ ଆମେ ଅମୃତାନ
ପାଇବା କେଉଁଠୁ ? ଶ୍ୱାସକ୍ରିୟାରେ ଅମୃତାନ କମିଗଲେ
ମୁଣ୍ଡବ୍ୟଥା, ଅଜୀର୍ଣ ଏବଂ ରକ୍ତ ଦୂଷିତ ହେବ । ରକ୍ତ

ଦୁସ୍ତିତ ହେଲେ ନା ନା ରୋଗରେ ଆମେ କଷ୍ଟ ପାଇବା ।
ଏକଥା କେତେଥର କହିଲିଣି । ତୁମେ ମୋତେ
ଶୁଣୁନାହିଁ । ମୁଁ ଶୋଇପଡ଼ିଲେ କେତେବେଳେ ଯାଇ
ଲୁଚିଲୁଚି ଝରକାଗୁଡ଼ାକ ବନ୍ଦ କରି ଦେଇ ଆସୁଛି ।

ବାବୁଆଣୀ ସେହି ମୁହଁ ଘୋଡ଼ା ଅବସ୍ଥାରେ କହିଲେ—
କାହିଁକି ମୋ ପିତା ମରିଲ କହିଲ ? ମୋତେ କ'ଣ
ଟିକିଏ ଶୁଆଇ ବସାଇ ଦେବ ନାହିଁ ? ମୋତେ କଣ
ଶ୍ରେୟକରି ପାଇଲ ଯେ, ଲୁଚି ଲୁଚି ଯାଇ ତୁମ ସଂପର୍କ-
ଗୁଡ଼ାକ ବୋହି ନେଇଗଲି ! ସିମିତି ବେଶୀ ଲଗାଇଲେ
ବାପସରକୁ ଶୁଣିଯିବି !

ସ୍ତ୍ରୀଙ୍କର ଧମକକୁ ଡରି ଯେ ବାବୁ ତୁମ୍ଭି ରହନ୍ତି,
ତା ନୁହେଁ, କିନ୍ତୁ ଦରଦରଘୋଡ଼ା କାଠକୁ ଯେତେ
ମାଠିଲେ ମଧ୍ୟ ଆଉ ଚିତ୍କଣ୍ଠିଆ ହେବ ନାହିଁ ଭାବି
ତୁମ୍ଭି ହୋଇ ବହି ପଡ଼ି ବସନ୍ତି ।

ବାବୁଙ୍କର ବହିପଢ଼ା ଦେଖିଲେ ବାବୁଆଣୀଙ୍କ ଗାଗ
ତାକୁରେ ପହଞ୍ଚେ ।

ଝିଅ ପଢ଼ିମା ଯେତେବେଳେ କରୁ ହେଲା,
ସେତେବେଳେ ତାର ଠିକ୍ ଯମ୍ ନ ନେବାକୁ ବିରାଗି
ସବୁବେଳେ ଝାଡ଼ା ବାଜି ଲୋଗିଣି ! ପିଲାଟି ଧନୁଷ୍ଟକାର
ରୋଗକୁ ମରୁ ମରୁ ବଞ୍ଚିଛି । କଥା ନାହିଁର ଯମ୍
ନ ନେବାକୁ ପିଲାଟିକୁ ଏ ରୋଗ ଧରିଥିଲା । ଘୋଡ଼ା
ନ ହୋଇଥିବା କ୍ଷୀର ପିଆଇବା, ଖାଇବା
ପରେ ଆଦୌ ପାଣି ନ ପିଆଇବା, ଯେତେବେଳେ
ଲଜ୍ଜା ସେତେବେଳେ ଅନୁ ମେଷ୍ଟେଇବା ଇତ୍ୟାଦି
ଇତ୍ୟାଦି ଅନେକ ଅନାଗୁର କରି ପିଲାଟିକୁ ବଡ଼ ହଇଜାଣ
କରିଛନ୍ତି । ଗତ କଥାଗୁଡ଼ାକ ମନେ ପଡ଼ିଗଲେ
ବାବୁଙ୍କର ମୁଣ୍ଡ ଏବେ ମଧ୍ୟ ଦଶବର୍ଷ ପରେ କଅଣ
ହୋଇଯାଏ । ଯେତେ ଯାହା ବୁଝାଇଲେ ଖାଲି
ସବୁ କଥାରେ — ମୋ ବାପସରେ ଏମିତି ହୁଏ,
ସେମିତି ହୁଏ ।

ଛାଡ଼ ସେ ସବୁ ଅନେକ କଥା । ବାବୁ ସେଥିପାଇଁ
ଅପସରୁ ଗଲେ ଅନେକ ସମୟ ସେଠି ରହି ରହନ୍ତି ।
ସରକୁ ଆସିବା କଥା ମନେ ପଡ଼ିଲେ ମୁଣ୍ଡ ବୁଲେଇ
ହୁଏ । ସେତା କ'ଣ ଗୋଟାଏ ସର ! କିମିଷ୍ଟ-
ପତ୍ର ଆବୁକୁ ଜାଗୁରୁ ହୋଇ ଏଠି ସେଠି ପଡ଼ିଥିବ ।
ସରଟାଣାକ ଅଳିଆ ଅସନା ହୋଇଥିବ । ସର ଖଡ଼
ଲେଖିଲେ ବାବୁ, ଧୋବା ହିସାବ ଲେଖିବେ ବାବୁ,
ସ୍ତ୍ରୀକୁ ହିସାବ କିତାବ ମାଲୁମ ନାହିଁ । କେତେ
ସରକ ରଖା ହେବ, କେତେ ପରିବା କଟା ହେବ,
ହିସାବ ନାହିଁ । ଖାଲି ଦେଖିଗୁଡ଼ାଏ ରାଜିବା, ବେଶି-
ଗୁଡ଼ାଏ ଯୋଗୁ ପଢ଼ିଆ କରି ପିଲାଟି ହେଉ ତାଙ୍କ କାମ ।
ଝି, ଝାବୁ କ'ଣ କହନ୍ତି ସର !

ଏ ସବୁର ମୂଳ କାରଣ ହେଲା ପାଠ ନ ପଢ଼ିବା ।
ବାବୁ କେତେଥର ବାବୁଆଣୀକୁ ସରେ ପାଠ ପଢ଼ାଇବା
ପାଇଁ ବସିଲେଣି, ସେ ମୋତେ କାନ ଦିଅନ୍ତି ନାହିଁ ।
ପାଠ ନା ପଢ଼ିଲେ କିଛି ନା କିଛି କାମ ବାହାନା କରି
ଉଠିଯାଆନ୍ତି । ଛାଡ଼ ସେ ସବୁ କଥା ।

ମଧୁପଲ୍ଲୀ ଗାଁକୁ ଯେଉଁଦିନ ଚିଠି ପାଞ୍ଚଟି ଆସି
ଗାଁଟା ଯାକୁ ହରବର କଲ ସେହିଦିନର ଘଟଣା —

ନେତ୍ରମଣି, ଚଂପା ଆସି ପହଞ୍ଚିଗଲେ ବାବୁଙ୍କ
ଘରେ । ବାବୁ ଫେରି ନ ଥାଆନ୍ତି ଅର୍ପିସରୁ ।
ଚଂପା ଡାକ ଛାଡ଼ିଲା — ବାବୁଆଣୀ ମା, ବାବୁଆଣୀ ମା,
ଟିକିଏ ଆସିଲ । ଆମେ ମୁରୁଖଗୁଡ଼ାକ ବଡ଼ ଅଖାଡ଼ୁଆ
ସଖାରେ ପଡ଼ି ଛଟର ପଟର ହେଉଛୁ ।

ବାବୁଆଣୀ ମା ଆସିବାରୁ ଚଂପା କହିଲା, ଏ
ଚିଠିଗୁଡ଼ାକ ଟିକିଏ ଦେଖିଲ ମା । କାହାର କେଉଁ
ଚିଠି ଜାଣି ପାରୁନୁ । ଆମେ ତ ମୁରୁଖ ଲୋକ ।

ନେତ୍ରମଣି କହିଲା — ମା, ମୋ ଚିଠି ଖଣ୍ଡକ
ଆଗ ପଡ଼ିଦେଲା । ତାଙ୍କର ଦିହ ପା ଉଲ ଅଛି ତ ?

ସେତେବେଳକୁ ବାବୁଆଣୀ ମା'ଙ୍କ ତୁଣ୍ଡ ଅଠା
ଧରି ସାରିଗଣି । କ'ଣ କରିବେ ? ସର ଭିତରେ
ସିନା ଆଜିଯାଏଁ ବାବୁକୁ ଧପେଇ ଆସିଲେ । କିନ୍ତୁ
ଆଜି ଗାଁ ମାଲପିଙ୍କ ପାଖରେ ଧରା ପଡ଼ି ଯାଇଛନ୍ତି ।
ସେ ଯେ ସେମାନଙ୍କ ପରି ମୁଣ୍ଡ ଏ କଥା କିମିତି
କଣେଇବେ । କ'ଣ କହି ନିଜର ମହତ ରଖିବେ ?

ଏ ସମୟରେ ରାଉତଗୁଡ଼ା ବଡ଼ ବିକ୍ରତ ଅବସ୍ଥାରେ
ପହଞ୍ଚିଗଲେ । କହିଲେ — ମା ଏ କାଗଜଟା କ'ଣ
ଦେଖିଲ ! ଆମେ ତ ମୁରୁଖ ଲୋକ । ଜଣେ ଏ
କାଗଜ ଖଣ୍ଡକ ଦେଇ ମୋ ଚିପଟିହୁ ନେଇଗଲେ ।
କହିଗଲେ ବି. ଡି. ଓ. ବାବୁ ଡକାଇଛନ୍ତି । କ'ଣ
କଥା ? ମୁଁ ତ କିଛି ଦୋଷ କରିନାହିଁ । କାହିଁକି
ଡକାଇଛନ୍ତି, ମା ! ଆଗ ଟିକିଏ ମୋ କଥା ବୁଝିଦେଲା
ଗୋଡ଼ଠାରୁ ମୁହଁଯାଏ ଅରୁଛି ମା !

ବାବୁଆଣୀ ମା'ଙ୍କ ଦେହ ମଧ୍ୟ ଅରିବାକୁ
ଆରମ୍ଭ କରଣି । ବୁଢ଼ାଲୋକଟିକୁ ମିଛକଥା କହି
ଠକିଲେ ନରକରେ ମଧ୍ୟ ତାକୁ ଠାବ ହେବ ନାହିଁ ।
ଧିକ୍ ତାଙ୍କର ମାନ ସମ୍ମାନ । ମା, ଏହି ସରକ
ନିରୀହ ଗ୍ରାମବାସୀମାନଙ୍କୁ ମିଛ କହି ପାରିବେ ନାହିଁ ।

ତାଙ୍କ ଆଖିରେ ଲୁହ ଭରିଗଲା । ସେ କହିଲେ —
ଗାଗର କଳା, ମୋତେ କ୍ଷମା କର । ମୁଁ ବାବୁକୁ
ବାହା ହୋଇଛି ବୋଲି ଯେ ଭାବିଲୁ ମୁଁ ବାବୁଆଣୀ

ହୋଇଗଲା, ତା' ନୁହେଁ । ତୁମରିମାନଙ୍କ ପରି ମୁଁ ମଧ୍ୟ ଗୋଟାଏ ମୂର୍ଖ । ମାତ୍ର ଭୟରେ ସୁଲୁକୁ ଗଲି ନାହିଁ । ବାପା ମୋତେ ଶେହୁା କରିଥିବାରୁ ମୋ ଇଚ୍ଛା ବିରୁଦ୍ଧରେ ସୁଲୁକୁ ପଠାଇଲେ ନାହିଁ । ତୁମମାନଙ୍କର ବାବୁଆଣୀ ମା ହେବା ପାଇଁ ମୁଁ ଏକାନ୍ତ ଅଯୋଗ୍ୟ । ତୁମେମାନେସବୁ ଏବେ ଘରକୁ ଯାଇଥାଅ । ବାବୁ ଫେରିବାକ୍ଷଣି, ତୁମମାନଙ୍କୁ ଡକାଇ ପଠାଇବି ।

ସେମାନେ ବିଦାୟ ନେଲେ । ବାବୁଆଣୀ ମା ପଶନ୍ତ କାନିରେ ଲୁହ ପୋଛି ପୋଛି ଘର ଭିତକୁ ଫେରିଲେ ।

ଆଉ. ଆଉ. ବାବୁ ରାତି ଘଡ଼ିଏକୁ ଫେରିଲେ । ବାବୁଆଣୀ ହସ ହସ ମୁହଁରେ ବାବୁଙ୍କ ପାଖରେ ପହଞ୍ଚିଲେ ।

ବାବୁ କହିଲେ — କଥା କ'ଣ ? ଆଜି ଭାରି ଖୁସି ତ ! ଭାଇଫାଇ କିଏ ଆସିଛନ୍ତି କି ?

ବାବୁଆଣୀ କହିଲେ — ପାଠ ପଢ଼ିବି ବୋଲି ଆଜି ଯାଏଁ ତ ତୁମ ମନକୁ ପାଇଲି ନାହିଁ । ଆଉ କିଛି ନୁହେଁ, ମୁଁ ଏଥର ପାଠ ପଢ଼ିବି !

ଆଶ୍ଚର୍ଯ୍ୟ ! ସୂର୍ଯ୍ୟ ଆଜି କିମିତି ପଶ୍ଚିମକୁ ଉଠିଲେ ?

ବାବୁଆଣୀ — ମୁଁ ପ୍ରକୃତରେ ଦୃଷ୍ଟିତ । କିଛି ନ ଜାଣି ସବୁ ଜାଣିଛି ବୋଲି କହି କହି ଦଶବର୍ଷ ଗଲା । ସେହିଦିନୁ ତୁମକଥା ଶୁଣିଥିଲେ ଏତେବେଳକୁ କେତେ କ'ଣ ପଢ଼ି ସାରିବି !

ସତରେ ତୁମର ଆଜି କ'ଣ ହୋଇଛି ? ଅଜା କରୁନାହିଁ ତ !

ପାଠ ପଢ଼ିବି ବୋଲି ଜଣାଇବାକୁ ଲଜ ମାତ୍ରେ ବୋଲି ଅନ୍ୟମାନଙ୍କୁ ମାଇନର ପାଶ୍ କରିଛି ବୋଲି କହି ଆସିଛି ! କିଛି ଆଜି ପାରିଲି ନାହିଁ । ନେତ୍ରମଣି, ଚମ୍ପାଶୁଭୀ, ଗୋଲପ ଅପା, ଚିଠି ଖଣ୍ଡିଏ ଖଣ୍ଡିଏ ଧରି ଆମ ଘରକୁ ଆସିଥିଲେ । ମୋତେ କହିଲେ ପଢ଼ି ଶୁଣାଇ ଦେବାକୁ । ମୁଣ୍ଡ ମୋର ଚଳକୁ ହୋଇଗଲା । ନିରାହ ଲୋକମାନଙ୍କୁ ମିଛ କହି ଭଣ୍ଡିବାକୁ ଇଚ୍ଛା ହେଉନାହିଁ । ରାଉତ ମରସା ବି ଆସିଥିଲେ । ବି. ଡି. ଓ. କ ପାଖରୁ ଚାକର କ'ଣ ଗୋଟାଏ କାଗଜ ଆସିଛି ଯେ, ଭୟରେ ଅରୁ ଥାଆନ୍ତି । ମୋତେ କହିଲେ ଚିକେ ପଢ଼ିଦେବାକୁ । ମୁଁ କାହିଁ ପକାଇଲି । ଲୋକମାନଙ୍କ ଉପକାରରେ ଚିକିଏ ଗୁଣିଲି ନାହିଁ ବୋଲି ନିଜକୁ ଧିକ୍କାରିଲି । ମିଛ କହିବାକୁ ଜିଭ ଲେଉଟିଲା ନାହିଁ । କହିଲି — “ମଉସା, ମୁଁ ମଧ୍ୟ ତୁମରିମାନଙ୍କ

ପରି ମୂର୍ଖ ! ମୁଁ ପାଠ ପଢ଼ିନାହିଁ । ବାବୁ ଫେରିଲେ ତୁମମାନଙ୍କୁ ଡକାଇବି ।”

“ଏଥର ତୁମେ ମୋତେ ଯାହା ଭାବୁଛ ଭାବ, ଯାହା କହୁଛ କହ, ମୁଁ କିଛି ଆଉ ଅବାଧ୍ୟ ହେବିନାହିଁ । ଯାହା କହିବ, କରିବି । ଆଜିଠୁଁ ମୋତେ ଘଡ଼ିଏ ଘଡ଼ିଏ ପଢ଼ାଇବ । କ'ଣ କହୁଛ ? ଆଜି ମୁଁ ପଢ଼ିବା ଆଗ ଧୋଇ ପଛେ କାଟିଛି । ସିଝାପାଣି ନିଗାଡ଼ି ନାହିଁ । ଅଳ୍ପ ମସଲା ତେଲ ଦେଲ ରାନ୍ଧିଛି । ଆସ ଗୁଣିବ ।”

ବାବୁ ଖୁବ୍ ଖୁସି ହୋଇଗଲେ । କହିଲେ — ଆଜ୍ଞା, ଆଜ୍ଞା, ପ୍ରଥମେ ଗାଁଲୋକମାନଙ୍କ କଥା ବୁଝିଆସେ । ତା'ପରେ ତୁମ “ନୂଆ ରାନ୍ଧଣା” ଗୁଣିବି । ତୁମେ ବି ମୋ ସାଙ୍ଗେ ମିଶି ଗୁଣିବ । କ'ଣ କହୁଛ ?

ସ୍ତ୍ରୀ ଲଜ କରିବାରୁ ବାବୁ ହସି ହସି କହିଲେ, ଲଜ କାହିଁକି ? ତୁମ ମନ ଆଉ ମୋ ମନ ଆଜିଠୁଁ ଏକ ହୋଇ ଯାଇଛି !ଆଜ୍ଞା, ମୁଁ ଗାଁ ଭିତରୁ ଆସୁଛି । ସାମାନ୍ୟ ଡେରି ହୋଇପାରେ । ବ୍ୟସ୍ତ ହେବ ନାହିଁ । ଆଜି ଏ ଗାଁକୁ ବୁକରୁ ଜଣେ ବାବୁ ଆସୁଛନ୍ତି । ଗାଁରେ ସଭା ହେବାର ଅଛି ।

ବାବୁ ଗାଁ ଭିତରକୁ ଗଲେ । ବାବୁଆଣୀଙ୍କ ମନରେ ଆଜି ନାହିଁ ନ ଥିବା ଆନନ୍ଦ !

ବାବୁ ପ୍ରଥମେ ଗଲେ ରାଉତ ମରସାଙ୍କ ଘରକୁ ! ରାଉତ ମରସା ଖୁବ୍ ଗରିବ । ପ୍ରାମ୍ୟ ଦାରିଦ୍ର୍ୟ ଦୁରୀକରଣ ଯୋଜନା ଅନୁଯାୟୀ (ଇ. ଆର. ଆର. ପି.) ତାଙ୍କୁ ସରକାର ପ୍ରାମର ୧୦ ଜଣଙ୍କ ମଧ୍ୟରେ ବାଛିଛନ୍ତି ଆର୍ଥିକ ସାହାଯ୍ୟ ଦେବା ପାଇଁ । ଏହାଶୁଣି ରାଉତ ମରସାଙ୍କ ଦେହରେ ପ୍ରାଣ ପଶିଲା । ତା'ପରେ ସେ ଗଲେ ନେତ୍ରମଣିଙ୍କ ଘରକୁ । ଚିଠି ପଢ଼ି ଦେଲେ । ନେତ୍ରମଣି ମୁହଁରେ ହସ ଫୁଟି ଉଠିଲା !

ବାବୁ ନେତ୍ରମଣି ଘରକୁ ଆସିଛନ୍ତି ଶୁଣି ଚମ୍ପା, ଗୋଲପ ପ୍ରଭୃତି ଧାଇଁ ଆସିଲେ । ସେମାନଙ୍କ ଚିଠି ପଢ଼ି ଦିଆଗଲା । ସେମାନେ ଖୁସି ହେଲେ ।

ନେତ୍ରମଣି ଯେଉଁ ଚିଠିଟାର ଉପର ସୁନ୍ଦର ଦେଖି ନିଜର ବୋଲି ଆବୋଧି ଥିଲା, ସେଟା ଗୋଲପ ଅପାର ଗିରଞ୍ଜ ଚାଣୁଜୀ ମୁହଁ । ତେପଟା ନାକା ମଦନାର ଚିଠି ବୋଲି ଜଣା ପଡ଼ିବାରୁ ନେତ୍ରମଣି ଲଜରେ ସଜିଗଲା । ଗୋଲପ ଅପା ହସି ହସି ନେତ୍ରମଣିକୁ କହିଲା—ହେଲଲେ ତୁ ଧରିଥିଲୁ ଦେବଶୁର ଚିଠି, ଆଉ ମୁଁ ଧରିଥିଲି ଦିଅର ଚିଠି ? କ'ଣ ସେଇଠୁ ହୋଇଗଲା ! ମୂର୍ଖ ଲୋକଙ୍କର ଏମିତି ହୁଏ !

ତା'ପରେ ହଟ ବେହେରା ଓ ଜଗୁ ସ୍ଵାଇଁ ଆସି ନିଜ ନିଜର ଚିଠି ପଢ଼େଇ ନେଲେ ! ସମସ୍ତଙ୍କ ଚିଠିରେ ଭଲ ଖବର ଥିଲା । ସମସ୍ତେ ଖୁସି ।

ଦୁକ୍ତାକୁ ଆସି ପହଞ୍ଚିଲେ । ଆର. ଆର. ବାବୁ ସାଙ୍ଗେ ସାଙ୍ଗେ ଗାଁବାସକୁ ଡକାଇ ସଭା ଆରମ୍ଭ କରିଦେଲେ ।

ଦୁକ୍ତାକୁ କହିଲେ — ଦେଖନ୍ତୁ ଭାଇମାନେ, ଆପଣମାନେ ଗରିବ । ଜମିବାଡ଼ି ସେମିତି କିଛିନାହିଁ । ପେଟ ପୋଷିବା ପାଇଁ ଦୁଇ ମୁଲକକୁ ଯାଇଛନ୍ତି । ଗାଁରେ ସୁଲଭିଏ ନାହିଁ । ସମସ୍ତେ ଅଶିକ୍ଷିତ । ଆପଣମାନଙ୍କ ଭଲଟି ପାଇଁ ସରକାର ବହୁତ ଯୋଜନା କରୁଛନ୍ତି । କିନ୍ତୁ ଆପଣମାନେ ସେ ସବୁ ବିଷୟରେ କିଛି ଜାଣୁ ନାହାନ୍ତି । ଆପଣମାନଙ୍କର ଅବସ୍ଥା ଯେପରି ଥିଲା ସେପରି । ବର୍ତ୍ତମାନର ନୂତନ ଇ. ଆର. ଆର. ପି, ଯୋଜନା ଅନୁଯାୟୀ ପ୍ରତି ଗାଁକୁ ଅତ୍ୟନ୍ତ ଗରିବ ପରିବାରକୁ ଆର୍ଥିକ ସୁବିଧା ଦିଆଯିବ । ଯେଉଁମାନେ ଜମି ଗୁଣ କରି ପାରିବେ, ସରକାର ତାଙ୍କୁ ମାଗଣା ଜମି ଦେବେ । ଗୁଣ ପାଇଁ ବିହନ, ସାର, ଯୋଜନା ଔଷଧ ଏବଂ ଗୁଣ ପାଇଁ ସରକାର ହେଉଥିବା ଟଙ୍କା ଦୁଇବର୍ଷ ପାଇଁ ଯୋଗାଇବେ । ଦୁଇବର୍ଷରେ ସେ କ'ଣ ନିଜ ଗୋଡ଼ରେ ଠିଆ ହୋଇ ପାରିବେ ନାହିଁ ? ସେଥିପାଇଁ ରାଜତ ମଇସାକୁ ବି. ଡି. ଓ. ବାବୁ ଡକାଇଛନ୍ତି ।

ଯେଉଁମାନେ ଛେକି, ମେଣ୍ଟା, ଗାଈ, କୁକୁଡ଼ା ପ୍ରଭୃତି ପାଳିବେ, ସେମାନଙ୍କୁ ଆବଶ୍ୟକ ସମସ୍ତ ଧନର ତିନିଭାଗ ସରକାର ଦେବେ । ବାକି ୧ ଭାଗ ଗଣ ଆକାରରେ ବ୍ୟାଙ୍କରୁ ଦିଆଯିବ । ମାଛ ଗୁଣ ପାଇଁ ଟଙ୍କା, ଯାଆଁଳ ମାଛଙ୍କ ଖାଦ୍ୟ, ଜାଲ ଇତ୍ୟାଦି ଦାନ କରିବେ । ପକ୍ଷଗୁଣ, କାକୁଡ଼ା, ବଡ଼େଇକାମ, କମାରକାମ ପ୍ରଭୃତି ଧରା ପାଇଁ ସରକାର ଏହିପରି ସାହାଯ୍ୟ ଦେବେ । ଆପଣମାନେ ଏହାର ସୁଯୋଗ ନେବେ ବୋଲି ବିଶ୍ୱାସ ।

କିନ୍ତୁ ଏ ସବୁ ଜାଣିବା ପାଇଁ ପ୍ରଥମେ ସରକାର ଶିକ୍ଷିତ ହେବା । ଆପଣଙ୍କ ଗାଁରେ ସ୍କୁଲ ନାହିଁ । ଆପଣମାନଙ୍କ ପିଲାମାନେ ଆପଣମାନଙ୍କୁ କାମରେ ସାହାଯ୍ୟ କରୁଥିବାରୁ ସ୍କୁଲକୁ ଯିବାକୁ ବେଶ ପାଇ ନାହାନ୍ତି । କିନ୍ତୁ ରାତିରେ କିମ୍ବା ଆପଣମାନଙ୍କ ସୁବିଧା ସମୟରେ ସ୍କୁଲ କରିବା ପାଇଁ ସରକାର ଯୋଜନା କରିଛନ୍ତି । ଆପଣମାନଙ୍କ ଗ୍ରାମରେ କାଣ୍ଡିଠାରୁ ୨ଟି ସ୍କୁଲ ଖୋଲିବ । ପୋଷିକରେ ୬ ବର୍ଷରୁ ୧୪ ବର୍ଷ ଯାଏଁ ପୁଅପୁଅ ପଢ଼ିବେ ଓ ଅନ୍ୟତରେ ୧୫ ବର୍ଷରୁ ୩୫ ବର୍ଷ ଯାଏଁ ପୁରୁଷ ଓ ମହିଳା ପଢ଼ିବେ । ଚଢ଼ି, ଖାତା, କାଗଜ, ପ୍ରେତ, ପେନ୍‌ସିଲ ପ୍ରଭୃତି ପଢ଼ା ଜିନିଷ ମାଗଣାରେ ଯୋଗାଇ ଦିଆଯିବ । କେବଳ ଅକ୍ଷର ଶିକ୍ଷା ନୁହେଁ, ପୁରୁଷମାନଙ୍କୁ ବିଭିନ୍ନ କାମ ଧରା ବିଷୟରେ ଜ୍ଞାନ ଦିଆଯିବ ଓ ମା, ମାଉସାମାନଙ୍କୁ ଘର ପରିଚ୍ଛେଦନା, ସ୍ୱାସ୍ଥ୍ୟରକ୍ଷା, ଶିଶୁର

ଯତ୍ନ ଆଦି ବିଭିନ୍ନ ବିଷୟରେ ଶିକ୍ଷା ଦିଆଯିବ । ଆଖାକରେ ଆପଣମାନେ ସମସ୍ତେ ଏହାର ସୁଯୋଗ ନେବେ । କାରଣ ଆପଣମାନଙ୍କର ଭଲଟିରେ ଗ୍ରାମର ଭଲଟି ଓ ଗ୍ରାମର ଭଲଟିରେ ଦେଶର ଭଲଟି ।”

ଦୁକ୍ତାକୁ ସମସ୍ତଙ୍କୁ ନମସ୍କାର କରି କହିବା ଶେଷ କଲେ । ଲୋକମାନେ ହରିବୋଲ ପକାଇଲେ । ମା ମାଉସାଏ ନିଜ ନିଜ ଦାଣ୍ଡ ଦୁଆରେ ବସି ଶୁଣୁଥିଲେ । ସେମାନେ ହୁଳହୁଳି ପକାଇଲେ ।

ସଭା ଶେଷ ହେଲା । ଦୁକ୍ତାକୁ ବିଦାୟନେଲେ ।

X X X X

ବର୍ଷେ ବିଡ଼ିଗଲଣି । ଗାଁର ପ୍ରାୟ ସମସ୍ତେ ପଡ଼ିଶିଖି ଜାଣିଲେଣି । ଚିଠିପତାରେ ଆଉ ସେପରି ଗୋକମାଳ ହୁଏ ନାହିଁ । ବିଦେଶ ଯାଇଥିବା ଲୋକମାନେ ଫେରି ଆସି ରାତି ସୁନ୍ଦରେ ପଢ଼ା ଆରମ୍ଭ କରି ଦେଲେଣି । ସରକାରୀ ସାହାଯ୍ୟରେ କିଏ ଭଲତ ଧାନଗୁଣ କରି ବର୍ଷକେ ତିନିଧର ଫସଲ ଫଳାଇଲଣି । କିଏ ନଡ଼ିଆ-ଗୁଣ କରୁଛି ତ କିଏ କଦଳୀ ଗୁଣ କରୁଛି । କିଏ କାକୁଡ଼ା କରୁଛି ତ, କିଏ କୁକୁଡ଼ା ପାଳୁଛି । କିଏ ଗାଈଛେକି ପାଳୁଛି ତ କିଏ ମାଛଗୁଣ କରୁଛି । ଚଢ଼ି-ଗାଁରେ କିଏ ଦୋକାନ ଖଣ୍ଡିଏ ଦେଲଣି ତ, କିଏ ସାଇକେଲ ମରାମତି ପାଇଁ ଦୋକାନ ଖଣ୍ଡିଏ ଖୋଲି-ଲଣି । ସେ ଗାଁର ଜଣେ ସୁଖୀ ଆଉ କଲିକତା କିମ୍ବା ଆସାମକୁ ଦୁଇ ଗିରି ଭରିବାକୁ ଯାଗନାହାନ୍ତି । ଗାଁର ବୋହୂ ମାଉସାଏ କେତେ କଣ ଶିଖିଲେଣି ।

ବାବୁଆଣୀ ମା ମଧ୍ୟ କେତେ ପାଠ ପଢ଼ି ଗଲେଣି । ଇଂରେଜୀ ମଧ୍ୟ ଶିଖିଲେଣି । ସ୍ୱାସ୍ଥ୍ୟରକ୍ଷା, ଖାଦ୍ୟ ରନ୍ଧନ ପ୍ରଣାଳୀ, ପରିଷ୍କାର ପରିଚ୍ଛେଦନା, ଖୋଲବାୟୁ ସେବନର ଉପକାରୀତା ବୁଝିଲେଣି । ନିଜ ଛୁଆ ଦୁଇଟିର ଯତ୍ନେତାରେ ଯେଉଁ ମୁଖିତା ଦେଖାଇଥିଲେ ତାହା ମନେ ପକେଇ ହସିଲେଣି ବି ! ବେକେବେକେ ନେତ୍ରମଣି ସଙ୍ଗରେ ଡାକର ଦେଖାହୁଏ । ନେତ୍ରମଣି ହସିହସି ରଡ଼ିଯାଇ କହେ—ବାବୁଆଣୀ ଅପା, ସେଦିନ ଯାହାକଲି! ଦେବଶୁରର ଚିଠିତାକୁ ଆମର ସିଏ ଦେଇଛନ୍ତି ଜାବି ଯେତେ ମୁଣ୍ଡିଆ ମାରିଛି !! ଖାଲି ମୁଣ୍ଡିଆ ନୁହେଁ ଗୋ ଅପା, ଛି, ଛି, ସେ ଗୁଳ କଥା ମନେ ପଡ଼ିଗଲେ ଯାହା ଗରେ ! ଏବେ କିନ୍ତୁ ସେଦିନ ଆଉ ନାହିଁ । କାଳ ବଦଳି ଗଲଣି ! ଗାଁ ବଦଳି ଗଲଣି! ଆମେ ବି ବଦଳି ଗଲେଣି ! ସତରେ ଅପା, ମୁଣ୍ଡି ହେଲେ କି କଲବଲ ଭୋଗିବାକୁ ନ ପଡ଼େ !!!

ଗରୁକ୍ଷମେଃ ସେକେଣ୍ଡାରୀ ଟ୍ରେନିଂ ସ୍କୁଲ ଖଲିକୋଟ ଗଞ୍ଜାମ ।

ପ୍ରାଣାତୀତ କାଳକୁ ନାରୀ ବିଶ୍ୱରେ ଜନନୀ, ଭଗିନୀ ଓ ଜାୟାର ଆସନ ଅଳଙ୍କୃତ କରି ଆସିଛି । ନାରୀ ହେଉଛି ଶାନ୍ତିର ଯମୁନା, ପବିତ୍ରତାର ଗଙ୍ଗା ଓ ସହିଷ୍ଣୁତାର ବସୁନ୍ଧରା । ସେ ସୁହମୟୀ, ପ୍ରେମମୟୀ ଓ କରୁଣାମୟୀ । ଗୋଟିଏ ରୂପରେ ସେ ଏ ଜଗତର ପାଳନକର୍ତ୍ତା ଏବଂ ଅନ୍ୟ ରୂପରେ ସୃଷ୍ଟିର ସଂହାରକର୍ତ୍ତା । ଶିଶୁଟିକୁ ଗର୍ଭରେ ଧାରଣ କରି ତାକୁ ରୁମିଷ୍ଟ କରାଇ ସମାଜରେ ମହାତ୍ମ୍ୟରେ ପରିଣତ କରିବା ପର୍ଯ୍ୟନ୍ତ ମାତୃରୂପୀ ନାରୀ ହାତୀର କର୍ତ୍ତବ୍ୟ, ଦାୟିତ୍ୱ ଓ ତ୍ୟାଗର ମୂଲ୍ୟ ଅତୁଳନୀୟ ଏବଂ ତା'ର ଗଣ ଜନ୍ମ ଜନ୍ମାନ୍ତରେ ପରିଶୋଧ କରି ହେବ ନାହିଁ ।

ଭାରତ ଇତିହାସର ପ୍ରାଚୀନ ଯୁଗ, ମଧ୍ୟଯୁଗ ଓ ଆଧୁନିକ ଯୁଗରେ ଯେତେ ଶାସକବର୍ଗ ଆସିଛନ୍ତି, ସମସ୍ତେ ସମାଜରେ ନାରୀମାନଙ୍କର ସ୍ଥିତି, ଭୂମିକା ଓ ଗୁରୁତ୍ୱ ସଂପର୍କରେ ଆଲୋଚନା କରିଛନ୍ତି । ଅବଶ୍ୟ କୌଣସି ନିର୍ଦ୍ଦିଷ୍ଟ ଦୃଷ୍ଟିଭଙ୍ଗୀରୁ ସେମାନଙ୍କର ବିଭିନ୍ନ ମତ ଥାଇପାରେ: କିନ୍ତୁ ଏକଥା ଗଣଶଶୀଳ

ଦେଶରେ ନାରୀମାନଙ୍କର ଅତ୍ୟନ୍ତ ଲଜ୍ଜ୍ୟା ଓ ଭୀଷ୍ଟତା ରହିଛି । ସାମ୍ପ୍ରଦାୟିକ ଆଇନକୁ ଗିରିକରି ସମାଜର ସେଇସବୁ କ୍ଷେତ୍ରରେ ବିକାଶ ସାଧିତ ହୋଇଛି, ସେଥିରେ ଭଲପ ପୁରୁଷ ଓ ନାରୀ ସମଭାବରେ ଉପକୃତ ହୋଇ ପାରି ନାହାନ୍ତି । କେବଳ ଏକ ନିର୍ଦ୍ଦିଷ୍ଟ ଶ୍ରେଣୀର ମହିଳା, ବିଶେଷକରି ସହରାଞ୍ଚଳର ମଧ୍ୟବିତ୍ତ ଶ୍ରେଣୀର ମହିଳାମାନେ ଏହାଦ୍ୱାରା ବିଶେଷ ସୁବିଧା ସୁଯୋଗ ଲାଭ କରିଛନ୍ତି ।

ଶିକ୍ଷାର ଅଭାବରୁ ନାରୀମାନେ ପରଂପରାକ୍ରମେ ସାମାଜିକ ତାତ୍ପର୍ଯ୍ୟ ଆକର ମଧ୍ୟରେ ପଡ଼ି ରହିଥିଲେ । ଶିକ୍ଷା ପ୍ରତି ନାରୀମାନଙ୍କର ଚେତନା ଜାଗ୍ରତ କରିବା ଉଦ୍ଦେଶ୍ୟରେ ଅତୀତରେ ଚିନ୍ତାଶୀଳ ଜନନାୟକ ଓ ସମାଜ ସେବାମାନେ ସ୍ୱର ଉଚ୍ଚୋକ୍ତ କରିଛନ୍ତି । ଏ ଦିଗରେ ଭନବିଂଶ ଓ ବିଂଶ ଶତାବ୍ଦୀର ସମାଜ ସଂସ୍କାରକ ଯଥା : ରାଜା ରାମମୋହନ ରାୟ, ସ୍ୱାମୀ ବିବେକାନନ୍ଦ, ଧୋଳା କେଶବ କାର୍ତ୍ତିକ, ଗୋପାଳକୃଷ୍ଣ ଗୋଖେଲ ଏବଂ ମୋହନ ଦାସ କରମଚନ୍ଦ୍ର ଗାନ୍ଧୀଙ୍କ ଅଭିଯାନ ଅନସ୍ୱୀକାର୍ଯ୍ୟ । ସେମାନଙ୍କ ମତରେ

ବିଶ୍ୱ ବଦନାୟା

ଶ୍ରୀମତୀ ହରିପ୍ରୀୟା ସାଉତରାୟ

ମନୋଭାବାପକ ମନୁକଠାରୁ ଆରମ୍ଭ କରି ସ୍ୱାଧୀନ ଚେତା ମହାତ୍ମା ଗାନ୍ଧୀଙ୍କ ପର୍ଯ୍ୟନ୍ତ ସମସ୍ତେ ସ୍ୱାକାର କରିଛନ୍ତି ଯେ ଏ ଦେଶର ଉଦ୍ଦିଷ୍ଟତ ଗଠନ ଲାଗି ଯୋଜନା ପ୍ରସ୍ତୁତ କରୁ ସମୟରେ ନାରୀମାନଙ୍କର ସାମାଜିକ ମୂଲ୍ୟବୋଧକୁ ଏଡ଼ାଇ ଦିଆଯାଇ ନ ପାରେ ।

ସମାଜ ଗଠନ ଦିଗରେ ନାରୀ ଜାତିର ବଳିଷ୍ଠ ଅବଦାନ ସର୍ବଜନ ସ୍ୱୀକୃତ ହୋଇଥିଲେ ସୁଦ୍ଧା, ଆମ ଦେଶର ପରାଧୀନତା କାଳରେ ବସା ବାନ୍ଧି ରହିଥିବା ସାମାଜିକ କୁସଂସ୍କାର ଓ ଅଧ ବିଶ୍ୱାସ ଯୋଗୁଁ ସେମାନେ ଅତ୍ୟନ୍ତ ଅମାନୁଷ୍ଟିକତାର ଶୀକାର ହୋଇଯାଇଥିଲେ । ପରବର୍ତ୍ତୀ କାଳରେ ସାମାଜିକ ସଂସ୍କାର ଓ ଆଇନ ବଳରେ ସତୀଦାହ ପ୍ରଥା, ବାଲ୍ୟବିବାହ, ପରଦାପ୍ରଥା ପ୍ରଭୃତିର ବିଲୋପ ସାଧନ, ସମାନ ମଜୁରୀ ହାର ପ୍ରବର୍ତ୍ତନ, ସଂପତ୍ତିରେ ସମାନ ଅଧିକାର, ବିଧବା ବିବାହ ଆଦି ଅନେକ ନୂତନ ବ୍ୟବସ୍ଥା ପ୍ରଣୟନ କରାଯାଇଛି । ନାରୀମାନଙ୍କୁ ସମାନ ଅଧିକାର ଦେବା ଦିଗରେ ଆମ ସମ୍ପ୍ରଦାୟରେ ବହୁ ନିୟମ ରହିଥିବାରୁ ସେମାନଙ୍କର ଆଶା ଆକାଂକ୍ଷାକୁ ବାସ୍ତବରେ ରୂପାୟିତ କରିବା ସମ୍ଭବପର ହୋଇଛି । ତଥାପି ଆଇନ ସାହାଯ୍ୟରେ ନ୍ୟାୟ ବିସ୍ତାର ପାଇବା ପାଇଁ ଦୃଢ଼ ପଦକ୍ଷେପ ନେବାକୁ ଆମ

ନାରୀ ସ୍ୱାଧୀନତା ହେଉଛି ଜାତୀୟ ପ୍ରଗତିର ଏକ ଅବିଚ୍ଛେଦ ଅଙ୍ଗ । ଏଥିସହ ସାମାଜିକ ତଥା ଅର୍ଥନୈତିକ ଅଭିବୃଦ୍ଧି ଜଡ଼ିତ ହେଲେ ରାଜନୈତିକ ସ୍ୱାଧୀନତା ସମ୍ଭବପର ବୋଲି ସେମାନେ ହୃଦୟଙ୍ଗମ କରିଥିଲେ । ତେଣୁ, ନାରୀ ଶିକ୍ଷାର ପ୍ରସାର ଦିଗରେ ଦୃଢ଼ ତଥା ଗଠନମୂଳକ କାର୍ଯ୍ୟକ୍ରମମାନ ପ୍ରସ୍ତୁତ କରାଯାଇ ପୁରୁ, କଲେଜ, ଭାଦବତ ତାଲିମ କେନ୍ଦ୍ର ଖୋଲିବା ସଙ୍ଗେ ସଙ୍ଗେ ବିଧବା ଓ ବାଳିକାମାନଙ୍କ ପାଇଁ ବିଭିନ୍ନ ଅନୁଷ୍ଠାନ ପ୍ରତିଷ୍ଠା କରାଯାଇଥିଲା । ନାରୀ କବି ଶ୍ରୀମତୀ ସରୋଜିନୀ ନାଇଡୁ ୧୯୧୭ ମସିହା ଡିସେମ୍ବର ୧୮ ତାରିଖରେ ଏକ ୧୪ ବର୍ଷିଆ ପ୍ରତିନିଧି ଦଳର ନେତୃତ୍ୱ ନେଇ ତତ୍କାଳୀନ ଭାରତରାୟ ଇର୍ଡ୍ ଚେମ୍ବର୍ ପୋର୍ଟ ଓ ସେକ୍ରେଟାରୀ ଅଫ୍ ସ୍ଟେଟ୍ ମହେନ୍ଦ୍ରୁ ସାକ୍ଷାତ କରି ନାରୀ ଶିକ୍ଷାର ପ୍ରସାର ଲାଗି ସୁବିଧା ସୁଯୋଗ ସୃଷ୍ଟି, ସ୍ୱାସ୍ଥ୍ୟରକ୍ଷା ଓ ମାତୃମଙ୍ଗଳ ବ୍ୟବସ୍ଥାର ଉନ୍ନତି ଏବଂ ମହିଳାମାନଙ୍କର ଲୋଟ ଦାନ ଅଧିକାର ପ୍ରତି ଦାବୀ ଜଣାଇଥିଲେ ।

ପରିସଂଖ୍ୟାନରୁ ଜଣାଯାଏ ଯେ ୧୯୫୧ ମସିହା ଠାରୁ ନାରୀ ଶିକ୍ଷା କ୍ଷେତ୍ରରେ ଆଶାତୀତ ଅଗ୍ରଗତି ଘଟିଛି । ଆନୁଷ୍ଠାନିକ ଶିକ୍ଷା ଲାଗି ବିଗତ ପଞ୍ଚବାର୍ଷିକ

ଯୋଜନାଗୁଡ଼ିକରେ ବିଶେଷତଃ ବାଳିକାମାନଙ୍କ ପାଇଁ ସାଫତନୀନ ମୌଳିକ ଶିକ୍ଷା ଉପରେ ଅଧିକ ଗୁରୁତ୍ୱ ଦିଆଯାଇଛି । ସ୍ୱାଧୀନତା ସ୍ତର ପରେ ବିଭିନ୍ନ ପୁରୁ କଲେଜରେ ଛାତ୍ରୀମାନଙ୍କ ସଂଖ୍ୟା ଜମାଗତ ବଢ଼ି ଶୁଣିଛି । ତଥାପି ଛାତ୍ରୀମାନଙ୍କ ତୁଳନାରେ ଛାତ୍ରୀ ସଂଖ୍ୟା କମ୍ ହେଉଛି । ଆହୁରି ମଧ୍ୟ ଛାତ୍ରୀମାନେ ସୁଲ ଶିକ୍ଷା ଶେଷ ନ ହେବା ପୂର୍ବରୁ ପଢ଼ା ବନ୍ଦ କରି ଦେଉଛନ୍ତି । ଫଳରେ ସେମାନେ ଚିରଦିନ ପାଇଁ ଅଶିକ୍ଷାର ଅନ୍ଧକାର ମଧ୍ୟରେ ପଡ଼ି ରହୁଛନ୍ତି । ଏଥିପ୍ରତି ସମାଜ ସେବା, ରାଜନୈତିକ ନେତୃତ୍ୱ ଓ ସର୍ବୋପରି ଅଭିଭାବକମାନେ ବିଶେଷ ଧ୍ୟାନ ଦେବା ଆବଶ୍ୟକ ।

ପରିବାର ଓ ସମାଜ ପ୍ରତି ନାରୀମାନଙ୍କର ତ୍ୟାଗ ଯୁଗେ ଯୁଗେ ଅବିସ୍ମରଣୀୟ । ପୌରାଣିକ ଯୁଗରୁ ଆରମ୍ଭ କରି ସପ୍ତକ ବି-ଶ ଶତାବ୍ଦୀ ପର୍ଯ୍ୟନ୍ତ ଏହା ସ୍ୱପ୍ନ ପ୍ରତିପାଦିତ ହୋଇଆସିଛି । ଦେବୀ ପାର୍ବତୀ ଓ ଋଷ୍ଟୀ, ସତୀ ଅନୁସୂୟା, ସାବିତ୍ରୀ, ସୀତା, ଯଶୋଦା, ଦ୍ରୌପଦୀ, ରାଣୀ ଦୁରନ୍ଧରା, ରାଜିଆ ସୁଲତାନା, ଅହଲ୍ୟାବାର, ନୁରଜାହାନ, ମାଉ, ଗୁହବିଚି, ଝାନୁସାଉଣୀ, ପୋରେନସ ମାଉଡେଲ୍‌ସ, ମଦର ଟେରେସା ପ୍ରଭୃତି ଚରିତ୍ରଗୁଡ଼ିକରେ ଭାରତୀୟ ଇତିହାସର ପୃଷ୍ଠା ବିମଣ୍ଡିତ ହୋଇଛି । ଏହା ବ୍ୟତୀତ, ଗଣିତ, ସଂସ୍କୃତ, କଳା, ସ୍ତ୍ରୀପତ୍ୟ, ଯେଉଁଠି ଆଦି ବିଦ୍ୟାଳୟେ ନାରୀମାନେ ବିଶେଷ ପାଠ୍ୟପୁସ୍ତକା ଲାଭ କରିଥିବାର ବହୁ ଚିନ୍ତା ଗଢ଼ିଛି ।

କାଚିର କନକ ବାପୁଜୀଙ୍କ ଅହୀନକ୍ରମେ ନାରୀମାନେ ଗଣଜୋଶରୁ ଦାଣ୍ଡକୁ ବାହାରି ଆସି ଐତିହାସିକ ସ୍ୱାଧୀନତା ସଂଗ୍ରାମରେ ଝାସ ଦେଇଥିଲେ । ସେତେବେଳେ ସେମାନେ ସମାଜସେବାକୁ ଜୀବନର ବ୍ରତରୂପେ ଗ୍ରହଣ କରିଥିଲେ । ଗୁଳିଚୁକାରେ ଆହତ ସତ୍ୟାଗ୍ରହୀଙ୍କ ସେବାଶୁଶ୍ରୁଷା କରିବା ସଙ୍ଗେ ସଙ୍ଗେ ରୋଷେଇ କରିବା, ପାଣି ସଂଗ୍ରହ କରିବା, ଏପରିକି ସତ୍ୟାଗ୍ରହୀଙ୍କ ପାଇଁ ନିଜର ଅବକାରମାନ ମଧ୍ୟ ଦାନ କରିଥିଲେ । ଐତିହାସିକ ଦାଣ୍ଡିଯାତ୍ରା, ଇବଣ ସତ୍ୟାଗ୍ରହ ଓ ବିଦେଶୀ ଚିନିଷ ବର୍ଜନ ଆନ୍ଦୋଳନରେ ଅ-ଶ ଗ୍ରହଣ କରି ନାରୀ-ବରଣ କରିଥିଲେ । ମହାତ୍ମାଗାନ୍ଧୀଙ୍କ ଅହିଂସା ଆନ୍ଦୋଳନ ଓ ଉଦ୍‌ଦା ବସ ବ୍ୟବହାରର ଦାର୍ଦ୍ଦି ବେଶଦାସୀଙ୍କ ମଧ୍ୟରେ ପ୍ରସାର କରି ହରିହରୀ ବନ୍ଧୁଙ୍କ ଆଗରେ ନିଜର ପ୍ରାଣପାତ

କରିଥିଲେ । ତେଣୁ, ଗାନ୍ଧିଜୀ ୧୯୨୧ ମସିହାରେ ତାଙ୍କର "ନିଜ ଇଚ୍ଛା" ବହିରେ ଲେଖିଥିଲେ, "I expect great things from you (women). I expect the Women to do their share in the struggle. Let Government capture every one of our soldiers—I don't mind. Our work is so very easy that even our women can carry it on without difficulty. ଏହି ସମୟରେ ନାରୀମାନଙ୍କର କାର୍ଯ୍ୟକ୍ରମରେ ସନ୍ତୋଷ ପ୍ରକାଶ କରି ୧୯୨୫ ମସିହାରେ ଗାନ୍ଧିଜୀ ଲେଖିଥିଲେ, "To call women the weaker sex is libel; it is man's injustice to women. If by strength is meant moral power, then women is immeasurably men's superior. Has she not greater intuition; is she more self-sacrificing, has she not greater powers of endurance, has she not greater courage? Without her man could not be. If non-violence is the law of our being, the future is with women."

ସଂପ୍ରତି ସମାଜରେ ନାରୀମାନଙ୍କର ସ୍ଥିତି ସଂପର୍କରେ ଅଧିକ ଜାଗରଣ ସୃଷ୍ଟି ହୋଇଛି । ବିଭିନ୍ନ ସଂଗଠନ ମାଧ୍ୟମରେ ଆନ୍ଦୋଳନ ଗୁରୁଛି । କିନ୍ତୁ ଏ ଦିଗରେ ଜଣେ ସାଧାରଣ ନାରୀର ଆବଶ୍ୟକତାକୁ ସୁହାଇଲ ଇଳି ଏକ ବ୍ୟାପକ ନାରୀ ଆନ୍ଦୋଳନ ହେବା ଆବଶ୍ୟକ । ଧୌତୁଳ ପ୍ରଥା ଓ ନାରୀ ଧର୍ଷଣର ବିରୋଧ, ବିଜ୍ଞାପନରେ ନାରୀଚିତ୍ର ପ୍ରଦର୍ଶନ ନିଷେଧ ଓ ଶିକ୍ଷାନୁଷ୍ଠାନଗୁଡ଼ିକରେ ସ୍ତ୍ରୀ ସଂରକ୍ଷଣ ଗୁଣି ଜମାଗତ ଦାବୀ ହୋଇ ଆସୁଛି । ଯୋଜନା ପ୍ରଣୟନକାରୀମାନେ ବିକାଶମୂଳକ କାର୍ଯ୍ୟକ୍ରମ ମାନ ପ୍ରସ୍ତୁତ କରିବା ସମୟରେ ଏସବୁ ପ୍ରତି ଦୃଷ୍ଟି ଦେଲେ ସମାଜର ବହୁ ଉପକାର ସାଧିତ ହୁଅନ୍ତା । ପଣ୍ଡିତ ଜବାହାରଲାଲ ନେହେରୁ କହିଥିଲେ ଯେ ନାରୀମାନେ ନିଜର ଉଦ୍ୟମ ଅପେକ୍ଷା ଅନ୍ୟର ଶୁଭେଚ୍ଛା ଉପରେ ନିର୍ଭର କରୁଥିବାର ଚିରାଚରିତ ଅଭ୍ୟାସ ପରିତ୍ୟାଗ ନକଲ ଯାଏ, ସେମାନେ ସଂଗଠିତ ଭାବେ ନିଜ ଅବସ୍ଥାର ପରିବର୍ତ୍ତନ ସଂଗ୍ରାମୀ ସମ୍ଭବପର ନୁହେଁ ।

ମା ଫିର୍ ଶ୍ରୀ ଲକ୍ଷ୍ମୀନାରାୟଣ ଗଜପତି,
ନିର୍ବାହୀ ଯତ୍ନୀ (ବିଦ୍ୟୁତ୍),
ପୋ. ଜଗତସିଂହପୁର, ଜି. କଟକ ।

କ୍ଷୁଦ୍ର ଓ କୃତ୍ୟର ଶିଳ୍ପ

ମୟୂରଭଞ୍ଜ ଜିଲ୍ଲାରେ ଗତ ନଭେମ୍ବର ଶେଷ ସୁଦ୍ଧା ୧୩୨ଟି କ୍ଷୁଦ୍ର ଶିଳ୍ପ ଏବଂ ୨,୭୪୦ଟି କୃତ୍ୟର ଶିଳ୍ପ ପ୍ରତିଷ୍ଠା କରାଯାଇ ସେଥିରେ ସର୍ବମୋଟ ୪୮୨୮ଜଣ ବ୍ୟକ୍ତିଙ୍କୁ ନିଯୁକ୍ତି ସୁବିଧା ଯୋଗାଇ ଦିଆଯାଇଛି । କ୍ଷୁଦ୍ର ଶିଳ୍ପ ପାଇଁ ୨୧ଲକ୍ଷ ୨୯ ହଜାର ଟଙ୍କା ଏବଂ କୃତ୍ୟର ଶିଳ୍ପ ପାଇଁ ୩୬ ଲକ୍ଷ ୩୬ ହଜାର ଟଙ୍କା ବିନିଯୋଗ କରାଯାଇଛି ।

ପ୍ରଥମରେ ଏମିତି କେହି ଲୋକ ନାହାନ୍ତି, ଯେଉଁ-
 ମାନଙ୍କ ଆଖିରୁ ଜୀବନରେ କେବେହେଲେ ଦୁଇଟୋପା
 ଲୁହ ନ ବହିଛି । ହୁଏତ ମାତ୍ର ବସରୁ କ୍ଷୀର ପାନ
 କରିବାକୁ ଆଳ କରି ପିଲା କାନ୍ଦିଛି । ବାର ଦ୍ଵାର ବୁଲିବୁଲି
 ଭିକ ମୁଠିଏ ନ ପାଇ ଭିକାରୀ ଲୁହକାନ୍ଦିଛି । ପାଠ
 ନ ପଢ଼ି ଗୁରୁକଠାରୁ ମାତ୍ର ଖାଇ ବିଦ୍ୟାର୍ଥୀ କାନ୍ଦିଛି ।
 ପର ଦୁଃଖରେ କାତର ହୋଇ ସମାଜ ସେବା କାନ୍ଦିଛି ।
 ମାତ୍ର ଭକ୍ତ ଭଗବାନଙ୍କ ଅମୃତ ଲୀଳାକୁ ଶ୍ରବଣକଲେ
 କିଏ ସମାଜି ପାରିବ ନିଜକୁ ? ସେତେବେଳେ
 ଆଖିର ବୋଲ ନ ମାନି ଲୋଚକର ସ୍ରୋତ ଝରି ଆସେ
 ଗଣ୍ଡଦେଶକୁ ଦୁର୍ଦ୍ଦାର ଝରଣା ପରି । ଉତ୍ପ୍ରାବନୀ ନଦୀରେ
 ରୂପାନ୍ତରି ହୁଏ । ଶେଷରେ ପ୍ରେମାନନ୍ଦର ମହାସାଗରରେ
 ନିଜର ସରାକୁ ଲେପ କରି ଦିଏ ।

ବିଲରେ ହଳ କରୁ କରୁ ଯଦି ତରଳ ଅକ୍ଷରୀ ଛାନ୍ଦରେ
 ଗୁଣ୍ଡା ପାଟିରୁ କେବେ କେବେ କଷ୍ଟ ସୁଦାମା, ଶ୍ରୀରାମ
 ଶବରୀ, ନାରାୟଣ ଧ୍ରୁବ, ପରଂବ୍ରହ୍ମ ପ୍ରହ୍ଲାଦ ଏବଂ
 ଜଗନ୍ନାଥ ଓ ସାଲବେଗଙ୍କ ଉଚ୍ଚାଟିଆ ସଙ୍ଗୀତର
 ଧାରା ଛୁଟିଲ, ତେବେ ଗହୀର ବିଲରେ ବଳଦମାନଙ୍କ

କଲ୍ୟାଣ କାମନା କରି ରତ୍ନ ବେଦୀ ନିକଟରେ ମହାପ୍ରଭୁଙ୍କୁ
 ପ୍ରାର୍ଥନା କରିବେ । ରାତି ପାହିଲ । ଧର୍ମଶାଳା ଛାତ
 ଭପରେ ବୁଲୁ ବୁଲୁ ମହାତ୍ମା ଲକ୍ଷ୍ୟ କଲେ ଶହ ଶହ ଲୋକ
 ଠେଙ୍ଗା ବାଡ଼ି ଧରି ସିଂହ ଦ୍ଵାରରେ ଜମା ହୋଇଛନ୍ତି ।
 “ସେବକମାନେ ଅଭବମାନଙ୍କୁ ଛାଡ଼ିବେ ନାହିଁ ।
 ମାତ୍ର ଗାନ୍ଧିଜୀଙ୍କୁ ଛାଡ଼ି ଦେବେ । ଭକ୍ତକଳମଣି ପଣ୍ଡିତ
 ଗୋପବନ୍ଧୁ ଏବଂ ମହାତ୍ମା ଗାନ୍ଧୀ ଆଲୋଚନା କଲେ ।
 ସିଦ୍ଧାନ୍ତ ବଦଳି ଗଲା । ଦେଉଳ ପ୍ରବେଶ ବନ୍ଦ ହେଲା ।
 ଗାନ୍ଧିଜୀ ବାଷ୍ପାକୂଳିତ କଣ୍ଠରେ ପଚାରିଲେ “ଏଇଠୁ
 ଭକ୍ତ ଦାସିଆ ବାଉରୀର ଘର କେତେ ବାଟ ? ସେଠିକି
 ଦିନେ ଜଗନ୍ନାଥ ଯାଇଥିଲେ ନା ? ତାଙ୍କରି ଝାଟି ମାଟି
 କୁଡ଼ିଆରେ ବସି, ବାସି ଚୋରାଣି ପିଇଥିଲେ ନା ? ସେ
 ପଠାଇଥିବା ନଡ଼ିଆକୁ ଅତି ଆନନ୍ଦରେ ଗ୍ରହଣ କରିଥିଲେ
 ନା ? ଏଇ ବଡ଼ ଦେଉଳରେ ଯିଏ ପୂଜା ପାଇଛନ୍ତି
 ସେ ସମସ୍ତଙ୍କର ଠାକୁର । ସେ ଜାତି ଭେଦର ବହୁତ
 ଭର୍ତ୍ସନା । ଆମେ ଜୋର ଜବରଦସ୍ତ ମନ୍ଦିରକୁ
 ଯିବା କାହିଁକି ? ବରଂ ସେହି ପୁରୁଷୋତ୍ତମ ସଂସାରରେ
 ବାସ କରୁଥିବା ଦରିଦ୍ର, ଅବହେଳିତ ଏବଂ ଅଛୁଆଁ-
 ମାନଙ୍କୁ ନିଜ ବାହୁ ବେଞ୍ଚନୀକୁ ଟାଣି ଆଣି ସବୁ ଭେଦ

ଦୁକ୍ତ ଦାସିଆ ବାହୁବା

ଶ୍ରୀ ସୁଗଳ କଣୋର ନାୟକ

ଆଖିରେ ପଲକ ପଡ଼େନା । ସେ କାନ ଡେକି ପ୍ରାଣ
 ଭରି ସବୁ ଶୁଣେ । ଦିଗ୍‌ବଳୟର ଗଛ ପତ୍ରରେ କଂପନ
 ସୃଷ୍ଟି ହୁଏ । ହିଡ଼ ଭପରେ ଫୁଟି ଥିବା ପାସ ପୁଲୁଣ୍ଡ
 ମଧ୍ୟ କେଶର ଝରି ପଡ଼େ । ଆକାଶରେ ଗାସି ଯାଉଥିବା
 ମେଘ ମାଳା ବି ତଳକୁ ଓହ୍ଲାଇ ଆସେ । ଆମେ ଯଦି
 ଏହାକୁ ହୃଦୟଙ୍ଗମ କରି ନ ପାରିବା, ଅଥଚ ଅସ୍ଵୀକାର
 କରିବା, ଅବିଶ୍ଵାସ କରିବା, ତେବେ ମାନବ ଜନ୍ମ ପାଇବାର
 ସାର୍ଥକତା ଆଉ ରହିବ ନାହିଁ ।

ଏଇ ବିଶ୍ଵାସ ଯୋଗୁ ମାଟି ଗୋଡ଼ି ପଥର ମଧ୍ୟରେ
 ଏଇ ମାନବ ଆବିଷ୍କାର କରେ ଦିବ୍ୟ ସରାକୁ । ଘନ
 ଅନ୍ଧକାରରେ ଆବିଷ୍କାର କରେ ପରମ ଜ୍ୟୋତିକୁ ।
 ସେଇଥିପାଇଁ ତେଜସ୍ଵିୟ ଅଗ୍ନିକଣା ତାକୁ ଦହନ କରି
 ପାରେନି । ମର ହସ୍ତୀର ବିଶାଳ ଗୋଡ଼ରେ ଯେତେ
 ମନି ତଳଟି ହେଲେ ମଧ୍ୟ, ସେ ଆଘାତ ତାକୁ ପଦ୍ମ
 ଫୁଲର ଉତ୍ସାସ ଦିଏ । ହଳାହଳ ବିଷରୁ ଅମୃତର
 ସ୍ଵାଦ ଆସ୍ଵାଦନ କରେ ସେ ।

ଦିନକର କଥା । ମହାତ୍ମା ଗାନ୍ଧୀ ପୁରୁଷୋତ୍ତମ
 କ୍ଷେତ୍ରକୁ ଆସି ଆଆନ୍ତି । ରାତି ପାହିଲେ ସବର୍ଣ୍ଣ ହରିଜନଙ୍କୁ
 ନେଇ ଶ୍ରୀ ମନ୍ଦିରରେ ପ୍ରବେଶ କରିବେ । ଦେଶବାସୀଙ୍କ

ଭାବକୁ ଭୁଲି ତାଙ୍କରି ସେବାରେ ମନ ଦେଇ
 ଜୀବନ ବିତେଇ ଦେବା ଭାବିବେ । ତାହାହିଁ ହେବ
 ଈଶ୍ଵରଙ୍କ ପ୍ରତି ପ୍ରକୃତ ପୂଜା ।”

ଭକ୍ତ ଦାସିଆ ଏବଂ ପୁରୁ ଜଗନ୍ନାଥଙ୍କ ଅମୃତ ଲୀଳାକୁ
 ହୃଦୟ ମଧ୍ୟରେ ସାଇତି ରଖି ସେହି ଈଶ୍ଵରୀୟ ପଥରେ
 ପଥକ ହେବାପାଇଁ ଗାନ୍ଧିଜୀ ବାହୁଡ଼ି ଆସିଲେ ।

କିଏ ସେହି ଦାସିଆ ବାଉରୀ ? ଅଖିଳ ବିଶ୍ଵର
 ସୃଷ୍ଟିକର୍ତ୍ତା ସ୍ଵୟଂ ଜଗନ୍ନାଥ ତା’ ଘରକୁ ଯାଇଥିଲେ
 କାହିଁକି ? ଏହା ମୂଳରେ କି ରହସ୍ୟ ଅଛି ? କେତେକ
 କହନ୍ତି ଏହା ଏକ ମନଗଢ଼ା କାହାଣୀ ଅଥବା
 କିମ୍ବଦନ୍ତୀ । ତେବେ ଯୋଗୀ ଭିକାରୀକଠାରୁ ଭକ୍ତ
 ଦାସିଆଙ୍କ କାହାଣୀ ଶୁଣି ଝିଅ ବୋହୂମାନେ ଅଜ୍ଞକି ଭରି
 ଭିକ୍ଷା ଦେଇ ବେଳେ କାହିଁ ପକାନ୍ତି କାହିଁକି ?

ଅନନ୍ତ ପୁଣ୍ୟରେ ଶୟନ କରିଛନ୍ତି ଭଗବାନ ବିଷ୍ଣୁ ।
 ଜଗତଜନନୀ ମହାଲକ୍ଷ୍ମୀ ଶ୍ରୀପଦ କମଳ ସେବା କରୁଛନ୍ତି ।
 ଗାନ୍ଧୀର ଧୂନିରେ ବାଣୀ ବାଦନ କରୁଛନ୍ତି ମହାଦେବୀ
 ସରସ୍ଵତୀ । ଭଗବାନଙ୍କ ପଦୁ ନୟନ ଫିଟିଲ ନାହିଁ ।
 ଶ୍ୟାମ ଶ୍ରୀ ମୁଖର ବ୍ୟାକୁଳ ଭାବକୁ ଲକ୍ଷ୍ୟ କଲେ ମହାଲକ୍ଷ୍ମୀ ।

ମାତ୍ର ନୟନରୁ ଝରି ଆସିଲା ଅମୃତ ଅଶ୍ରୁଧାରା । ଅଖିଳ ବିଶ୍ୱର ଯଦି କେଉଁ ଭକ୍ତ ବୁକୁ ପଟେଇ ତାକ ଛାଡ଼ୁଥାଏ କରନାଥକୁ, ତେବେ ମହାପୁରୁ କ'ଣ ବୈକୁଣ୍ଠ ଭବନରେ ପୁଷ୍ପ ନିଦ୍ରାରେ ଶୋଇ ପାରିବେ ?

ଭକ୍ତ ଦାସିଆ ବାଉରୀ । ସତ୍ୟ, ତ୍ରେତୟା, ଦ୍ୱାପର ଯୁଗରୁ; ବିଶ୍ୱର କେଉଁ ଅନନ୍ତ କାଳରୁ ଅହରହ ଖୋଜି ଗଲିଛି, 'ପଦ୍ମ ନୟନକୁ', 'ପରମ ପିତାକୁ', ତାର ପ୍ରିୟ ଚକା ନୟନକୁ ।

ଠିକ୍ ସେହି ଦିନ ବଡ଼ ଦାଣ୍ଡରେ ନନ୍ଦିଘୋଷରେ ଦାରୁ ବିଗ୍ରହକୁ ଦର୍ଶନ କରିଛି ଭକ୍ତ ଦାସିଆ । ଆଖିରେ ଆଖି ମିଶିଯାଇଛି । ଚକା ନୟନରେ ସେ ଦେଖି ପାରିଛି ସ-ପୂର୍ଣ୍ଣ ବିଶ୍ୱକୁ । ଭଗବାନଙ୍କ ସହ ତାର କାଳାତୀତ ସ-ପର୍ବକୁ । ମୁହିଁତ ହୋଇ ଯାଇଛି ଦାସିଆ । ଗଥ ଶୁଣି ଯାଇଛି ବହୁ ଦୂରକୁ । ଚେତା ପାଇ କାନ୍ଦି ଉଠିଛି ସେ । ଭକ୍ତକଳଙ୍କ ପାଦରେ ମଡ଼ା ଚକଟା ରଥ ଦାଣ୍ଡର କାଦୁଅକୁ ଆପାଦ ମସ୍ତକ ବୋଲିହୋଇଛି । ଦାସି ଅଭକ୍ତାକୁ ତୁଣ୍ଡରେ ଲଗାଇ ଗାଁକୁ ଫେରିଛି । ବାଟ ଚଳୁ ବାଧୁନି ତାକୁ । ନର, ନାକ, ପାହାଡ଼, ପର୍ବତ, ଗୋରୁ-ଗାଈ, ମେଘ ଆକାଶ ସବୁଠି ସେ ଅନୁଭବ କରିଛି ଚକା ଆଖିର ପଦ୍ମ କୋପାରିକୁ ।

ନୂଆ ହାଣ୍ଡିରେ ଅଗୁଆ ଖୁଦର କାଉ ରାନ୍ଧି କବା ପଲମରେ ଡାକି ଦେଇଛି ଧର୍ମପତ୍ନୀ । କାଉ ମଧ୍ୟରେ କଳମ ଶାଗ ଭଜା । ତୀର୍ଥ ଫେରତା ସ୍ୱାମୀଙ୍କୁ ଆଦରରେ ଖାଇବାକୁ ଦେବାକୁ ଡାକ ପକେଇଛନ୍ତି । ହେଲେ ଭକ୍ତ ଦାସିଆକୁ ଭୋକ ହେଲେ ସିନା ? ତା' ତୁଣ୍ଡରେ ଖାଲି ହରି ନାମ । ତା' ଆଖିରେ ସେହି ପଦ୍ମ ବିନ୍ଦୁର ପ୍ରତିବିମ୍ବ । କାଉ ପଲମକୁ ଦେଖି ଚମକି ପଡ଼ିଲା ଦାସିଆ । ଭଲ ଭାବରେ ନିରୀକ୍ଷଣ କରିଛି । ତାକୁ ଶୁଣିଛି ବଡ଼ ଦାଣ୍ଡର ଆକାଶରେ ପଦ୍ମ ମଦନ ଧ୍ୱନି । ଚିତ୍କାର କରି ଡାକ ଛାଡ଼ିଛି, "ହେ ଚକା ନୟନ ! ହେ ପୁରୁଷୋତ୍ତମ ! ହେ ପୁରୁ କରନାଥ !

ମୁହିଁତ ହୋଇ ଯାଇଛି ଦାସିଆ । ଶ-ଶୁକ୍ତି ହାତରେ ସ୍ୱାମୀଙ୍କୁ କୁଣ୍ଡଳ ଧରି ହାତରେ ଖାଇ ଡାକ ଛାଡ଼ିଛନ୍ତି ଧର୍ମ-ପତ୍ନୀ । ସାଲ ପଡ଼ିଶାଳ ବୁଡ଼ା, ବୁଡ଼ା, ଛୁଆପିର ଧାର୍ଣ୍ଣ ଆସିଛନ୍ତି । ଦାସିଆକୁ ସେମାନେ କଣ ଆଗରୁ କାଣି ନାହାନ୍ତି ? କବା ପଲମରେ ଧକା କାଉ । ତା ମଧ୍ୟରେ କବା କବା ଶାଗ ଭଜା । ସାକ୍ଷାତ୍ ଚକା ଡୋକା ପରି ବିଶ୍ୱାସି । ଦାସିଆ ଅବା କେମିତି ଖାଇବ ? ମୁଣ୍ଡା ମାରି-ସାଇଛି ତାରି ପାଇଁ ନିଷ୍ପତସ । ଏଇ ଚକା ଡୋକା ପାଇଁ ସେ କେତେ ଅର ପାଗଳ ହୋଇଥିଲା । ତାଙ୍କରି ନାମକୁ ଭକ୍ତି ଭକ୍ତି ଗାଁ ଦାଣ୍ଡରେ କେତେ ଅର କୁଣ୍ଡଳ ପକାଇଛି ପୁରାଣୀ ବ୍ରାହ୍ମଣମାନଙ୍କୁ । ମାତ୍ର ଖାଇ ଖାଇ ନହୁଅନ୍ତାଣ ହୋଇଛି ଅନେକ ଅର । କାଉ ପଲମକୁ ଖାଇ ମେସାକ କାଟି ଦେଇ ଅଚେତ ମୁହଁରେ ପାଣି ଛାଟି ଉଠାଇଛନ୍ତି ସେମାନେ । ଅରେ, ବୁଲୁଅର ଶୋଇ ଦେଇ ନକିଆ ପଦ୍ମ ଚଳେଇରେ ଶୋଇ ଦେଇଛନ୍ତି ।

ସେ ଦିନର ରାତି ପାହି ନ ଥାଏ । ଉଷା କାଳର ଠିକ୍ ପୂର୍ବର କଥା । ମଧୁଗର୍ଭା ରତ୍ନଚୀରା ଆନନ୍ଦରେ ଉଛୁଳି ପଡ଼ିଲା । ବାଲି ଶାଠ ବଣ କଙ୍ଗଲରେ ଫୁଲ ଫଳ ଲେଟି ଗଲା । ଶୁଆ, ଶାରୀ, କୋଇଲିମାନେ ଆନନ୍ଦରେ ଶୀତ ଗାଈଲେ । ଅକା ବକା କାଦୁଅ ଗାଞ୍ଜାରେ ଶ୍ୱେତ ପଦ୍ମ ଫୁଟି ଉଠିଲା । ନୂପୁର ଧ୍ୱନୀର ଛନ୍ଦେ ଛନ୍ଦେ ଆଗେଇ ଆସିଲେ କମଳ କାନ୍ତ । ଜୀର୍ଣ୍ଣ କୁଡ଼ିଆର ବରଡ଼ା ତାଟି ଆପେ ଆପେ ଫିଟି ଗଲା । ନିଘୋଡ଼ ନିଦରେ ଶୋଇଥିବା ପ୍ରିୟ ଭକ୍ତର କପାଳକୁ ଆଉଁସି ଦେଇ କୋମଳ କଣ୍ଠରେ ଠାକୁର ଡାକିଲେ ।

"ଦାସେ ! ଭଠ ! ମୁଁ ଆସିଛି ପରା ? ତୁମର ପ୍ରୀୟ କୃଷ୍ଣ ଏକ ଅମର ବ୍ରହ୍ମ ! ଓଁ କାର ପୁରୁଷ ! ପୁରୁଷୋତ୍ତମ ! କରନାଥ !

ଦାସକର ନିଦ ଗାଜିଗଲା । ନନ୍ଦିଘୋଷରେ ଦେଖିଥିବା ମହାପୁରୁକୁ ଚିହ୍ନି ପାରିଲା ସେ । ହିରଣ୍ୟ-ଗର୍ଭଙ୍କ ପାଦପଙ୍କଜକୁ ଜାକୁଡ଼ି ଧରି ଆନନ୍ଦରେ ଚଳୁଛ ହୋଇ କହି ଉଠିଲେ—

"ହୃଦୟେଶ୍ୱର ! ତୁମେ ଆସିଛ ? ତୁମେ ମୋର ଚିନ୍ତାମଣି ! ତମରି ପାଇଁ ମୁଁ ଦେହ ଧାରଣ କରିଛି । ସତ୍ୟ ଯୁଗରେ ତୁମକୁ ଦେଖିଥିଲି ସୃଷ୍ଟିକର୍ତ୍ତା ରୂପରେ । ତ୍ରେତୟା ଯୁଗରେ ସତ୍ୟପାଳକ ନୟନାଭି ଗାମ ରୂପରେ । ଦ୍ୱାପର ଯୁଗରେ ପ୍ରେମ ସ୍ୱରୂପ ଜ୍ଞାନଦାତା କୃଷ୍ଣ ରୂପରେ । କଳିଯୁଗରେ ପାବନ ପୁରୁଷ ଚକାନୟନ ରୂପରେ । ମାତ୍ର ଆଜି ? ତୁମେ ଆରତମାନଙ୍କ ଡାଣକର୍ତ୍ତା ପୁରୁ ! ତୁମେ କେତେ ଦୟାକୁ ପୁରୁଷ ? ହେ ଗୋସେଇଁ ! ତୁମେ ମୋର ନାଥ । ମୁଁ ତୁମରି ଦାସ ପୁରୁ !" ଶ୍ରୀପଦ କମଳରେ ଲେଟି ଯାଇ କଇଁ କଇଁ ହୋଇ କାହି ଉଠିଲେ ଭକ୍ତ ଦାସିଆ ବାଉରୀ ।

ଭକ୍ତ ନୟନର ଶ୍ରେଚକ ଝରଣାକୁ କରପଲୁକରେ ପୋଛି ଦେଇ ଭଗବାନ କୃଷ୍ଣ କହିଲେ—"ତୁମରି ଭକ୍ତି ଡୋରିର ଦୁନିର୍ଦ୍ଦାର ଆକର୍ଷଣ ମୋତେ ଚାଣି ଆଣିଛି । ତୁମେ ମୋ ନିକଟକୁ ଗୋଟିଏ ପାଦ ଆଗେଇ ଯାଇ-ଥିବାରୁ ମୁଁ ତୁମ ନିକଟକୁ ସହସ୍ର ପାଦ ଆଗେଇ ଆସିଛି । ହୁଏ ! କଣ ତୁମର ଆକାଂକ୍ଷା ? ତୁମେ ମୋ'ଠାରୁ ଯାହା ଗୁହଁବ, ମୁଁ ସବୁ କିଛି ଦେବି । ମନ ରଢ଼ା ବର ମାରି ନିଅ ।" କିନ୍ତୁ ମହାଜ୍ଞାନୀ ଦାସିଆଙ୍କର ଆଉ କଣ ପ୍ରୟୋଜନ । ତଥାପି ସେ କହିଥିଲେ "ହେ କୃଷ୍ଣ ! ଏତେ ଯଦି ତୁମର ସୁଦୟା, ତାହେଲେ ଏତିକି ଦିଅ ପୁରୁ ! ତୁମରି ପାଦ ପଦ୍ମରେ ଚିକା, ତୁମରି ମଧୁର ନାମର ଭଜନ, ତୁମରି ଭକ୍ତମାନଙ୍କର ଦର୍ଶନ ଲଳସା ମୃତ୍ୟୁ ପର୍ଯ୍ୟନ୍ତ ବିସ୍ମରଣ ନ ହେଉ । ତୁମରି ଦର୍ଶନର ଆକାଂକ୍ଷା ମୋର କେବେହେଲେ ନିଷ୍ପତକ ନ ହେଉ, ପୁରୁ !"

ଭକ୍ତ ଦାସିଆଙ୍କର ଅନାସକ୍ତ ଭକ୍ତିରେ ମୁଗ୍ଧ ହୋଇ ଆହୁରି ଗୋଟିଏ ବର ଦେଇ ଥିଲେ କରନାଥ ! "ତୁମେ

ଯେଉଁ ଦିନ ଯେଉଁ ମୁହୂର୍ତ୍ତରେ ଯେଉଁ ପ୍ରସାଦ ଅର୍ପଣ କରିବ, ମୁଁ ଶ୍ରୀହସ୍ତ ବଜ୍ରାଳ ଗ୍ରହଣ କରିବି” ।

ତମଜି ଉଠିଲେ ଦାସେ । ଆଶ୍ଚର୍ଯ୍ୟ ହେଲେ ମଧ୍ୟ । ତାଙ୍କ ଆଖିରେ କୁହ ଉଠି ଗଲା । ପାଦପଦ୍ମକୁ ଜାବୁଡ଼ି ଧରି ଉକ୍ତ କହିଲେ “ ନା ପୁରୁ ! ମୁଁ ଅଛୁଆଁ ବାଉରୀ । ଏଡ଼େ ବଡ଼ ପାପ କର୍ମ କରିବି ? ନା, ଏ ବର ଦିଅନା ମୋତେ ।”

ଉକ୍ତ ଦାସିଆକୁ ବକ୍ଷ ଦେଶକୁ ଚାଣି ନେଇ ବଳିଆରଭୁଜ କହିଲେ “ଛି ! ସେପରି କୁହନ୍ତି । ଅଛୁଆଁ ଜାତି ଭେଦଠାରୁ ମୁଁ ଯେ ଅନେକ ଉର୍ଦ୍ଧ୍ୱରେ ।

ଜୀବନର ପରବର୍ତ୍ତୀ କାଳରେ ସବୁକିଛି ଅଲୌକିକ ଘଟଣା ଘଟି ଯାଇଛି । ଯେଉଁ ଉଗ୍ରପତ୍ନୀ ବ୍ରାହ୍ମଣମାନଙ୍କଠାରୁ ସେ ନିର୍ଯ୍ୟାତ୍ତ ହୋଇଥିଲେ, ତାଙ୍କରି ହାତରେ ନାରିକେଳ ବଢ଼େଇଛନ୍ତି ପ୍ରଭୁଙ୍କ ପାଇଁ । ପୁରୁଷୋତ୍ତମ ଉତ୍ତୁସିଂହାସନରୁ ହାତ ବଢ଼େଇ ଗ୍ରହଣ କରିଛନ୍ତି । ଏ ବିଚିତ୍ର ଲୀଳା ଉତ୍କଳର ପୁରପଲ୍ଲୀରେ ବ୍ୟାପୀ ଯାଇଛି । ଭାନତର ଯୋଗୀ, ରକ୍ଷି, ସାଧୁ, ସଜ୍ଜ ବିଏ ନ ଶୁଣିଛନ୍ତି ଏ କଥା । ଖାଲି ସେତିକି ନୁହେଁ । ସିଂହଦ୍ୱାରକୁ ଯାଇ ମହାପୁରୁକୁ ପାଚିଲା ସୁମିଷ୍ଟ ରସାଳ ଖୋଇ ଦେଇଛନ୍ତି ନିଜେ ଦାସିଆ ବାଉରୀ । ଏ ଭଳି କୃପାର ଅଧିକାର ପାଇବା କେତେ ଲୋକଙ୍କ ପକ୍ଷେ ସମ୍ଭବ ହୁଏ ? କେତେକ ସାଧୁ ସଜ୍ଜନ ଭଗବତ୍ ଶାସ୍ତ୍ର ସଂପର୍କରେ ଆସି ନିଜର ଆଧ୍ୟାତ୍ମିକ ସାଧନାର ଫଳ ସ୍ୱରୂପ କୃପା ଲଭ କରନ୍ତି । ଆଉ କେତେକ ଜନ୍ମାନ୍ତର କର୍ମ ଫଳରେ ପରମ ପୁରୁଷଙ୍କ କରୁଣା ଲଭ କରନ୍ତି । ମାତ୍ର ଉକ୍ତ ଦାସିଆ ବାଉରୀ ଉଭୟ ପଥର ପଥକ ଥିଲେ ।

ଉକ୍ତ ଦାସିଆ ବାଉରୀ ପୁରୀ ଜିଲ୍ଲାର ରତ୍ନଚିରା ନଦୀ କୂଳରେ (ରତ୍ନଚିରାର ବାଲିଗାଁ ପାଖଧାର ବର୍ତ୍ତମାନ ପ୍ରାୟ ପୋତି ହୋଇ ଗଲାଣି) ବାଲିଗାଁରେ ଜନ୍ମ ଗ୍ରହଣ କରିଥିଲେ ବୋଲି ବିଭିନ୍ନ ପୋଥି ପତ୍ରରୁ ପ୍ରମାଣ ମିଳିଛି । ଠିକ୍ ବୃନ୍ଦାବନ ପରି ଏଇ ଗାଁ ଟି । ପୂର୍ବରେ ଜଗନ୍ନାଥ ସଡ଼କ, ପଶ୍ଚିମରେ ପ୍ରହରାଜପୁର ବ୍ରାହ୍ମଣ ଶାସନ, ଭଗର ଦିଗରେ ଆବଲପୁର ମୌଜା ଏବଂ ଦକ୍ଷିଣ ଦିଗରେ ପୁରୀ ଖୋର୍ଦ୍ଧା ରେଳ ପଥ । କିଛି ଦୂରରେ ଦିଶ୍ୱନାଥ ପାହାଡ଼ । ଏହି ପାହାଡ଼ ଉକ୍ତ ଦାସିଆଙ୍କର ଆଧ୍ୟାତ୍ମିକ ସାଧନାର ମୂଳ ସାକ୍ଷୀ । ବାଲିଗାଁର ଗୋଠ ରଢ଼ିଆ, ମହାଖଳା, ମେଳଣୀ ପଢ଼ିଆ, ଗୋରୁଗାଈ, ନଡ଼ିଆ ବଣ, ଲୋକବାଳ ଏବେ ମଧ୍ୟ ସେହି ପୁଣ୍ୟ ପୂରୁଷଙ୍କୁ ଝୁରୁଛନ୍ତି ।

ଉକ୍ତ ଦାସିଆ କାର୍ତ୍ତିକ ଶୁକ୍ଳ ଏକାଦଶୀରେ ଜନ୍ମ ଗ୍ରହଣ କରିଥିଲେ । ଯୁବା ବୟସରେ ଏହି କାର୍ତ୍ତିକ ଶୁକ୍ଳ ଦଶମୀରେ ବ୍ରହ୍ମଜ୍ଞାନୀ ମହାତ୍ମା ଧନୀ ଦାସଙ୍କଠାରୁ ଦୀକ୍ଷିତ ହୋଇଥିଲେ । ଖାଲି ସେତିକି ନୁହେଁ, ଅତିବଡ଼ି

ଜଗନ୍ନାଥ ଦାସଙ୍କର ଆଦର୍ଶକୁ ମାନିନେଇଥିଲେ ମଧ୍ୟ ତାଙ୍କରି ମାର୍ଗରେ ଅନୁପ୍ରାଣିତ ହୋଇ ଏକ ଅକ୍ଷର ଓଁକାର ମନ୍ତ୍ରକୁ କପ କରି ନିଜକୁ ସାଧନାର ଚରମ ସୋପାନକୁ ନେଇ ଯାଇଥିଲେ ଉକ୍ତ ଦାସିଆ । ସେଇଥିପାଇଁ ତାଙ୍କ ନିଜତରୁ ଧାର୍ମ ଆସିଥିଲେ ସାଧୁ ସଜ୍ଜମାନେ, ଭାଗବତପ୍ରିୟମାନେ । ଜାତି ଧର୍ମ ବର୍ଣ୍ଣ ନିର୍ବିଶେଷରେ ତାଙ୍କଠାରୁ ନାମ ଦୀକ୍ଷା ଗ୍ରହଣ କରି, କପାଳରେ କୁମୁଦୀ ଚିକ୍କଳ ଲଗାଇ ପୁରୁଷୋତ୍ତମ ମହିମା ଗାନ କରିଥିଲେ ଉତ୍କଳର ଅଗଣିତ ଉକ୍ତ । ଅସ୍ୱାସ୍ୟତା ଭେଦ ଭାବକୁ ଭୁଲି ଯାଇଥିଲେ ସମସ୍ତେ ।

ସଂସାର ବନ୍ଧନରେ ବାନ୍ଧି ହୋଇ ମଧ୍ୟ ପତି ପତ୍ନୀ ଦୁହେଁ ଥିଲେ ସାଧକ ସାଧିକା । ସେମାନେ ଜାତିରେ ଖଦୀକ ଯାହାକୁ ବୁଣା ବାଉରୀ ବୋଲି ସମସ୍ତେ ଜାଣନ୍ତି । କଥା ଗାମୁଛା ବୁଣୁବୁଣୁ ଉକ୍ତ ଦାସିଆ ମଧୁର କଣ୍ଠରେ କୃଷ୍ଣମାହାତ୍ମ୍ୟ ଗାଉଥିବା ବେଳେ, ଚକଟା ପଖାଳକୁ ଚାଣି ସୂତାରେ ମାଖୁଥିବା ବେଳେ ମହାତ୍ମା ଧନୀଦାସଙ୍କ ଓଡ଼ିଶୀ ଭଜନକୁ କୋକିଳ କଣ୍ଠରେ ଗାଉ ଥିଲେ ମାଣିକ ଦାସୀ । ପେଟ ପୋଷିବା ପାଇଁ ନିଜର କୂଳ ବ୍ୟବସାୟକୁ ଆୟୁଧ କରି ସ୍ୱାମୀ ଥା ଦୁହେଁ କଣ୍ଠା ବନାଠାରୁ ଲୁଗା ବୁଣା ପର୍ଯ୍ୟନ୍ତ କାର୍ଯ୍ୟ କରୁଥିଲେ ମଧ୍ୟ ପ୍ରତି ମୁହୂର୍ତ୍ତକୁ ଶିଶୁଗାରିମୁଖୀ କରି । ସବୁ କର୍ମକୁ ନିଜର ପ୍ରିୟ ଠାକୁରଙ୍କୁ ଅର୍ପଣ କରି ଦେଇଥିଲେ । ଏହି ପ୍ରଗାଢ଼ ଈଶ୍ୱର ଅନୁରକ୍ତି ପାଇଁ କେବଳ ଥରେ ନୁହେଁ, ଅନେକ ଥର ନିଜର ପ୍ରିୟ ଉକ୍ତକୁ ବାଲିଗାଁ ବାଉରୀ ସାହିରେ ଦର୍ଶନ ଦେଇଥିଲେ ମହାପୁରୁ ଜଗନ୍ନାଥ । ବହୁ ପରୀକ୍ଷା ମଧ୍ୟ କରିଛନ୍ତି ତାଙ୍କୁ ।

ଯେଉଁ ଦିନ ବୁଣା ମଧୁ ଦାସ ଉକ୍ତ ଦାସିଆଙ୍କଠାରୁ ନାମ ଦୀକ୍ଷା ନେଇଥିଲେ ଠିକ୍ ସେଇ ଦିନର ଘଟଣା । ଦୀକ୍ଷିତମାନଙ୍କସହ ସତ୍ସଙ୍ଗରେ ଏକାଠି ହୋଇ ତିନି ଦିନ ବିତି ଗଲାଣି ସେତେବେଳକୁ । ମାଘ ଦ୍ୱାଦଶୀ ସେ ଦିନ । ଉକ୍ତମାନେ ବିଦାୟ ନେଇ ଗଲେ । ଘରେ ଶୁଭଳ ନାହିଁ, ତୁଲି ଜଳିବ ବା କେମିତି ? ଗାମୁଛା କେତେ ଖଣ୍ଡ ବୁଣିଥିଲେ ତେଲସିପୁର ହାତରେ ଅବା ବିକ୍ରି କରି ମାଣେ, ଦୁଇ ମାଣ ଶୁଭଳ ଆଣି ଥା’ଡ଼େ । ଧର୍ମ ପତ୍ନୀଙ୍କୁ ବହୁତ ଦୁଃଖ ଦେଲେଣି ସେ । ତତ୍ତ୍ୱ ଗଢ଼ିଆରେ ପଶି ଗାମୁଛା ବୁଣି ବସିଲେ । ଠିକ୍ ଏତିକି ବେଳେ ବ୍ରାହ୍ମଣ ବେଶରେ ପହଞ୍ଚିଛନ୍ତି ଭଗବାନ । ଖାଇବାକୁ ମାଗିଛନ୍ତି । ଭୋକ ଲଗୁଛି ତାଙ୍କୁ । ତତ୍ତ୍ୱ ଶାଳରୁ ବାହାରି ଆସିଛନ୍ତି ଦାସେ । ଆପାଦ ମସ୍ତକ ଚାହିଁଛନ୍ତି । ଶ୍ରୀବତ୍ସ ବ୍ରାହ୍ମଣର ପାଦ ଚିହ୍ନକୁ ଆଦିଷ୍ଠା କରିଛନ୍ତି । ରଜ୍ଞା ଅଧରର ମଧୁ କମନ ତାଙ୍କ ହୃଦୟରେ ବ୍ୟାକୁଳତାର ଚତର ସୃଷ୍ଟି କରିଛି । ଉକ୍ତ ଦାସିଆ ମହାପୁରୁଙ୍କୁ ଆରୁମ୍ପ ପ୍ରଣାମ କରି ପଚାରିଲେ—

“ହେ କୃଷ୍ଣ ! ପାଦରେ ଧୁଳି, ଦେହରେ ଝାକ । ରକ୍ତ ସିଂହାସନ ଛାଡ଼ି ଏତେ ଖରାରେ ଚାଲି ଚାଲି ବାଲିଗାଁ ଆସିଛନ୍ତି? କାହିଁକି ଆସିଲ ପୁରୁ ? ମୁଁ କ’ଣ

ସାର ନଥାନ୍ତି ଶ୍ରୀକ୍ଷେତ୍ରକୁ ? ସେଇଠି ମୁଁ ତୁମକୁ ଦେଖା କରି ଡାକିଥାନ୍ତି । ଅଧମ ଦାସିଆ ପାଇଁ ଏତେ ଦୁଃଖ ସହିଲ କାହିଁକି ?”

ଭକ୍ତର ଦୁଃଖକୁ ଦୁଃଖିଣ୍ୟାମ ଦୂର କରନ୍ତି । ପ୍ରଭୁଙ୍କର ଦୁଃଖକୁ ଯଦି ଗତ ବୁଝି ପାରିଲ ତେବେ ସେ ଭକ୍ତର ସ୍ଥାନ କେଉଁଠି ! କି ସାଧନା ଭକ୍ତ ଦାସିଆ ବାଉରାକର ।

ଘରେ ପଥମ ଗାଳିଶ ନାହିଁ କି ସୁତରାଂ ପଲକ ନାହିଁ । ସିଂହତମ ପ୍ରଭୁଙ୍କର ପଥଶାନ୍ତି ଦୂର କରିବାପାଇଁ ନଡ଼ା ଗଦାକୁ ଟାଣି ଆଣିଛି ଦୁଇ ବିଡ଼ା ନଡ଼ା । ପିଣ୍ଡାରେ ବିଛାଇ ଦେଇଛି । ହାତ ଧରି ଟାଣି ନେଇଛି ସେ । ବସେଇ ଦେଇଛି ନଡ଼ା ଉପରେ ।

ପ୍ରିୟ ଭକ୍ତର ବିହୃତ ଭାବନାରେ ଚରିତ୍ର ଗଲେ ବିଶ୍ୱ ବୁଝାଣର ସୃଷ୍ଟି କରା । ନେତେ ସମୟ ଅବା ଛଦୁ ବେଶରେ ରହି ପାରିବେ ସେ ? ମୋହନ ବଂଶୀ ବାଜି ଉଠିଲା । ଲକ୍ଷ୍ମିତ ପ୍ରାନ୍ତର ସ୍ଥାନରେ ଦର୍ଶନ ଦେଲେ ଭୁବନ ମନୋହର କୃଷ୍ଣ । ଧର୍ମ ପତ୍ନୀ ମାଣିକମାଳା ତମକି ପଢ଼ିଲେ । ମୁଣ୍ଡର ଓଡ଼ଣାକୁ ଟାଣି ଆଣିଲେ ଆଦୁରି ତଳକୁ । ବାହାଲ୍ୟର ଭାବନା ନେଇ ପୁଣିଥରେ କୃଷ୍ଣ ମାରିଲେ ଖାଇବାକୁ.....

“ମା ! ଭାରି ଭୋକ ଲାଗୁଛି । ରନ୍ଧାବତା ସରିଲାଣି ? କି ତିଅଣ କରିଛ ମା ! ମୋ ପାଇଁ ରଖିନ ?”

ମାଣିକମାଳା କହି କହି ହୋଇ କାନ୍ଦି ଉଠିଲେ । ଘରେତ କଣିକାଏ ଖୁଦ ନାହିଁ । କ’ଣ ଦେବେ ଖାଇବାକୁ ! ମାତ୍ର ଭକ୍ତ ଦାସିଆ ରହି ପାରିଲେ ନାହିଁ ମୁହୂର୍ତ୍ତେ

ମଧ୍ୟ । ଶୁକରୁ କଟୁରୀଟା ନେଇ ନଡ଼ିଆ ଗଛକୁ ଭଠିଲେ । ନୂଆ ଗଛର ନୂଆ କାନ୍ଦିରୁ ବାସ ପଇତ୍ତ ତୋଳି ଆଣିଲେ । ମାଟି ସରାରେ ମଧୁର ପାଣିକୁ ଡାଳିଦେଇ ରଜା ଅଧରକୁ ପେର ଦେଲେ । ଆହା, କି ଅମୂଲ୍ୟ ପ୍ରୀତି । କି ସଂପର୍କ । କି ଶ୍ରଦ୍ଧା । ହାୟ ! ମର୍ତ୍ତର ମାନବ ଯଦି ଏ ପ୍ରୀତିକୁ ବୁଝି ନପାରିଲା, ତେବେ ଜନ୍ମର ସାର୍ଥକତା ରହିବ କାହାପାଇଁ ?

ଅଧେ ପଇତ୍ତ ପାଣି ପିଇ ଆଉ ଅଧେ ସ୍ୱାମୀ ସ୍ତ୍ରୀକୁ ନିଜ ହାତରେ ପେର ଦେଲେ ପାତବାସ । ତାଙ୍କରି ମଧୁର ନାମକୁ ସ୍ମରଣ କରି, ତାଙ୍କରି କମନୀୟ ରୂପ ମାଧୁରୀକୁ ଚିନ୍ତା କରି, ନଖାଇ ନପିଇ ଦିନ ପରେ ଦିନ ଜଟେଇ ଦେଇଛନ୍ତି କପୋତ କପୋତୀ ପରି ଏହି ଦମ୍ପତି । ଏମାନଙ୍କ ସୁଖ ଦୁଃଖରେ ଜାଗା ନ ହୋଇ ରତ୍ନ ସିଂହାସନରେ ବସି କ’ଣ ଅମୃତ ମଣୋହା କରିପାରି ଥାନ୍ତେ ମହାପ୍ରଭୁ ଜଗନ୍ନାଥ ?

ଭକ୍ତ ସୁବରକୁ ଜଗନ୍ନାଥ କହିଛନ୍ତି କଳିଯୁଗରେ ସେ ନିଶ୍ଚୟ ମାନବ ଦେହ ଧାରଣ କରି ଅବତାର ହେବେ । ମାନବ ହୃଦୟରୁ ଦାନବ ପ୍ରକୃତିକୁ ବିନାଶ କରିବେ । ସେତେବେଳେ ଯଦି ମହାପ୍ରଭୁଙ୍କ ଆଦର୍ଶର ପଦ୍ମମଧୁର ବିଶ୍ୱମାନବ ସେବନ କରି ପାରିବ, ତେବେ ଗୋଟିଏ “ଦାସିଆ” କାହିଁକି, କୋଟି କୋଟି ଦାସିଆ ବାଉରାଙ୍କ ହାତରୁ କୋଟି କୋଟି ଶ୍ରୀପଦ ଗ୍ରହଣ କରିବେ ପ୍ରଭୁ ଜଗନ୍ନାଥ ।

ସହ ସଂପାଦକ, ନିଖିଳ ଉତ୍କଳ
ଭକ୍ତ ଦାସିଆବାଉରୀ କଥକା କମିଟି,
ନବତଳ ସ୍ତାସାଦ, ଭୁବନେଶ୍ୱର

ସାର୍ବଜନୀନ ଶିକ୍ଷା

ପ୍ରାଥମିକ ଶିକ୍ଷାକୁ ବ୍ୟାପକ ଓ ସାର୍ବଜନୀନ କରିବା ଉଦ୍ଦେଶ୍ୟରେ ଏବଂ ୬ ବର୍ଷରୁ ୧୪ ବର୍ଷ ବୟସ ପିଲାମାନଙ୍କୁ ବିଶେଷତଃ ଝିଅମାନଙ୍କୁ ଅଧିକ ସଂଖ୍ୟାରେ ପ୍ରାଥମିକ ଓ ମାଧ୍ୟମିକ ଶିକ୍ଷାନୁଷ୍ଠାନଗୁଡ଼ିକରେ ନାମ ଲେଖାଇବା ପାଇଁ ୧୯୮୨-୮୩ ମସିହାରେ ଶିକ୍ଷା ବିଭାଗ ତରଫରୁ ବିଶେଷ ଉଦ୍ୟମ କରାଯାଇଛି । ଏହି ଅଭିଯାନରେ ପ୍ରତିଷ୍ଠିତ ଶିକ୍ଷାନୁଷ୍ଠାନଗୁଡ଼ିକରେ ୩୦ ଲକ୍ଷ ୬ ହଜାର ପିଲାଙ୍କ ନାମ ଲେଖାଯାଇଛି । ଏଥିମଧ୍ୟରୁ ୧୮ ଲକ୍ଷ ୨୨ ହଜାର ପୁଅ ଓ ୧୧ ଲକ୍ଷ ୮୪ ହଜାର ଝିଅ ।

ଏହି ଶିକ୍ଷା ବିଶେଷଭାବେ ଝିଅମାନଙ୍କୁ ଦେବାପାଇଁ ଗୁରୁତ୍ୱ ଆରୋପ କରାଯାଇଛି । ଏଦିଗରେ ଶତକଡ଼ା ୮୯.୯ ପିଲାଙ୍କ ନାମ ଶିକ୍ଷାନୁଷ୍ଠାନଗୁଡ଼ିକରେ ଲେଖାଯାଇ ପାରିଛି । ଏଥିପାଇଁ ବାଚ୍ୟା ଓ ବନ୍ୟାରେ ଉର୍ଦ୍ଧ୍ୱ ସାଲଥିବା ଶିକ୍ଷାନୁଷ୍ଠାନଗୁଡ଼ିକର ମରାମତି ଏବଂ ୧୯୮୩-୮୪ ମସିହାରେ ୫୦୦ ଶିକ୍ଷୟିତ୍ରୀଙ୍କୁ ନିଯୁକ୍ତିଦେବା ବ୍ୟବସ୍ଥା କରାଯାଇଛି । ସାର୍ବଜନୀନ ଶିକ୍ଷା ବିସ୍ତାର ଦିଗରେ ୩ ହଜାର ନୂତନ ଅଣ-ଆନୁଷ୍ଠାନିକ ଶିକ୍ଷାନୁଷ୍ଠାନ ଖୋଲିଯାଇ ଶିକ୍ଷା ପାଇନଥିବା ପିଲାଙ୍କୁ ଶିକ୍ଷା ଦିଆଯାଇଛି ।

ଲେକନାଟକର ବହୁମୁଖୀ ଧାରା ଦୀର୍ଘକାଳ ଧରି ଓଡ଼ିଶାରେ ନିରବଚ୍ଛିନ୍ନ ଭାବରେ ବଢ଼ିଉଠିଥିଲେ ହେଁ, ଏମାନଙ୍କ ମଧ୍ୟରେ ଯାତ୍ରା ତଥା ଲୀଳା ଥିଲା ପ୍ରଧାନ । ଚଳିତ ଶତକର ପ୍ରଥମ ପାଦରୁ ଯାତ୍ରାକାର ବୈଷ୍ଣବ ପାଣି ଏବଂ ବାଳକୃଷ୍ଣ ମହାତି, ଯାତ୍ରା ନାଟକରେ ନୂତନ ମୋଡ଼ ସୃଷ୍ଟି କରିଥିଲେ ମଧ୍ୟ ସେଗୁଡ଼ିକ ଏକାନ୍ତ ଭାବରେ ଏଠାକାର ଗ୍ରାମୀଣ କ୍ଷେତ୍ର ମଧ୍ୟରେ ସୀମାବଦ୍ଧ ହୋଇ ରହିଯାଇଥିଲା । ସହରର ଶିକ୍ଷିତ ଜନତା ଏ ସବୁକୁ ବିଷକର୍ତ୍ତ ମନେକରି, ତାହାଠାରୁ ଶତହସ୍ତ ଦୂରରେ ରହୁଥିଲେ । ବିଗତ ଶତକର ଶେଷ ପାଦରେ ଯାତ୍ରା ସଂସାର ନାମରେ ସମସାମୟିକ ଯାତ୍ରା ବିଭୁତ୍ୱରେ ଯେଉଁ ଅପବାଦ ପ୍ରସୂର କରି ଦିଆଯାଇଥିଲା, ସେ କାଳର ପତ୍ର ପତ୍ରିକା ସମସ୍ତରରେ ଏହାର ଅଶାନ୍ତାନ ଦିଗଟି ପ୍ରତି ଯେଉଁଭଳି ଅଙ୍ଗୁଳି ନିର୍ଦ୍ଦେଶ କରିଥିଲେ, ତହିଁରୁ ସାଧାରଣ ଜନତାର ଯାତ୍ରାଭାତି ସୃଷ୍ଟି ହେବା ସ୍ୱାଭାବିକ । ଯାତ୍ରା ସଂସାର ପ୍ରୟାସ ପୁଣି ଓଡ଼ିଶାର ନିଜସ୍ୱ ସ୍ୱତନ୍ତ୍ର କୌଶଳ ପ୍ରକୃତି ନୁହେଁ । ପଡ଼ୋଶୀ ପ୍ରଦେଶରେ ବ୍ରାହ୍ମଧର୍ମର ଶୁଦ୍ଧିବାଦୀ ଉନ୍ନାସିକତା ସେ ଦେଶର ବିଦ୍ୟାସୁନ୍ଦର, କବିଗାନ୍, ଶେଉଡ଼ ପ୍ରଭୃତି

ବେଶ୍ ବ୍ୟୟ ସାଧ୍ୟ ଥିଲା । ତେଣୁ ସାଧାରଣ ଦର୍ଶକ ସେତେବେଳେ ଏହାକୁ ନିଜର କରି ନେଇ ପାରିନଥିଲେ । ଲେକନାଟକର ସଂଗୀତ ଧର୍ମିତା ତଥା ଉତ୍ତେଜନା ସୃଷ୍ଟି କ୍ଷମତା ହିଁ ସେମାନଙ୍କୁ ମନୋରଞ୍ଜନର ସମସ୍ତ ଉପାଦାନ ସୋଗାର ଦେଇ ପାରିଥିଲା । ତେଣୁ ସେତେବେଳେ ମଂଚ ନାଟକ ଲେକ ନାଟକର ପ୍ରତିପକ୍ଷ ହୋଇପାରିନଥିଲା ।

ଉଚ୍ଚମଧ୍ୟରେ ବଙ୍ଗଦେଶରେ ନୂତନ ଧରଣର ନାଟକ ଓ ନାଟ୍ୟଶାଳାର ପ୍ରଭାବରେ ପୁରାତନ ଯାତ୍ରା ନୂତନ ରୂପରେ ଆଡ଼ୁପ୍ରକାଶ କରିବାକୁ ଆରମ୍ଭ କରିଥିଲା । ଏହି ସମୟରେ 'ଗୀତାଭିନୟ' ନାମକ ଯାତ୍ରା ଓ ନାଟକର ମଧ୍ୟବର୍ତ୍ତୀ ଧରଣର ଏକ ପ୍ରକାରର ଅଭିନୟ ସେ ଦେଶରେ ପ୍ରଚଳିତ ହୋଇଥିଲା । ଏ ସମସ୍ତ ଅଭିନୟ ପ୍ରାୟ ସଂପୂର୍ଣ୍ଣ ଭାବରେ ନାଟକ ଭଳି । ପ୍ରାର୍ଥକ୍ୟ ହେଉଛି ଏତିକି ଯେ, ଏଥିରେ ଦୃଶ୍ୟପଟ୍ଟାଦି ବ୍ୟବହୃତ ହେଉନଥିଲା । ଅଭିନୟର ଲୋକପ୍ରିୟତା ଏକ ପ୍ରମାଣ ସିଦ୍ଧ ବ୍ୟାପାର । ମାତ୍ର ମଂଚ ପ୍ରସ୍ତୁତି ଏକ ବ୍ୟୟ ସାଧ୍ୟ ବ୍ୟାପାର ହୋଇଥିବାରୁ ସମସ୍ତଙ୍କ ପକ୍ଷରେ

ସ୍ୱାଧୀନତା ପରବର୍ତ୍ତୀ ଓଡ଼ିଆ ଲେକନାଟ୍ୟ

ଡକ୍ଟର ହେମନ୍ତ କୁମାର ଦାସ

ବିଭୁତ୍ୱରେ ଯେଉଁଭଳି ସୋହାର ହୋଇଥିଲା, ଓଡ଼ିଶାରେ ତାହାର ପ୍ରତିଧ୍ୱନି ମାତ୍ର ଶୁଣା ଯାଇଥିଲା । ପରିଣାମରେ ଯାତ୍ରାରେ ସଂସାର କେତେ ପରିମାଣରେ ହୋଇଥିଲା, ତାହା ଅନୁମାନ କରିବା ଆଦୌ କଷ୍ଟସାଧ୍ୟ ନୁହେଁ । ତେବେ ନବ୍ୟ ଶିକ୍ଷିତ ଗୋଷ୍ଠୀ ଯେ ଏହିକାରଣରୁ ତାହାକୁ ପରିତ୍ୟାଗ କରି ଥିଲେ, ଏଥିରେ ସନ୍ଦେହ ନାହିଁ ।

ମୁଷ୍ଟିମେୟ ଶିକ୍ଷିତ ଗୋଷ୍ଠୀର ଅସହଯୋଗ କିଛି ଯାତ୍ରା ନାଟକର ବିଶେଷ କୌଶଳୀ କ୍ଷତି ସାଧନ କରି ପାରିଥିଲା ଭଳି ମନେ ହୁଏ ନାହିଁ । ତାହାର ପ୍ରଧାନ କାରଣ ହେଉଛି, ଏହାର ପୃଷ୍ଠପୋଷକମାନଙ୍କର ମଂଚ-ନାଟକ ନିସ୍ତୁହତା । ସେ କାଳରେ ଓଡ଼ିଆରେ ଯେଉଁ କେତେକ ମଂଚ ନାଟକ ଲେଖା ଯାଇଥିଲା, ସେଗୁଡ଼ିକର ଅତିରିକ୍ତ ସଂସାର ଧର୍ମିତା ଏବଂ କଳ୍ପନା ପ୍ରକଣ୍ଠା ତାହାକୁ ସାଧାରଣ ଜନତାଠାରୁ ଦୂରବର୍ତ୍ତୀ କରି ରଖିଥିଲା । ମଦ୍ୟପାନଜନିତ ରୂପକ, ବୁଦ୍ଧ ବିବାହଜନିତ ସମସ୍ୟା ପ୍ରଭୃତି ଓଡ଼ିଶାରେ ସେଭଳି କୌଣସି ଗୁରୁତର ପରିସ୍ଥିତି ସୃଷ୍ଟି କରିନଥିବା ଦୃଷ୍ଟିରୁ ଏ ସମସ୍ତର ମଂଗୟନ ବିଭୁତ୍ୱରେ ସେ କାଳରେ ପତ୍ର ପତ୍ରିକାରେ ମତବ୍ୟମାନ ପ୍ରକାଶିତ ହୋଇଥିବା ଦେଖିବାକୁ ମିଳୁଛି । ଏହାଛଡ଼ା ମଞ୍ଚ ନାଟକର ଅଭିନୟ ଏକାକ ଭଳି ସେକାଳରେ ସୂକ୍ଷ୍ମ

ରଂଗମଞ୍ଚ ସ୍ଥାପନ ଆଦୌ ସଂଭବପର ନଥିଲା । ଗୀତାଭିନୟର ଉତ୍ତର ସଂପର୍କରେ ସେ ଦେଖିଆ 'ସଂବାଦ ପ୍ରଭାକର' ଲେଖିଥିଲେ" ପ୍ରଚଳିତ ଯାତ୍ରା ଗୁଣର ପ୍ରତି ଯଥାର୍ଥ ସଂଗୀତ ପ୍ରିୟ ବ୍ୟକ୍ତିଗନେର୍ ନିଦାରୁନ୍ ବିଚୁଷ୍ଟା ଜନ୍ମିୟାଛୋ ରଙ୍ଗଭୂମି କରିଯା ନାଟକରେ ଅଭିନୟ କରା ଅର୍ଥକ ବ୍ୟୟସାଧ୍ୟ ବିବେଚନାୟ କଲିକତାର କୟେକ୍ଟର୍ନ୍ ଶିକ୍ଷିତ ଯୁବକ ସାମାନ୍ୟତଃ ଚର୍ ପ୍ରଣାଳୀତେ ଗୀତାଭିନୟ ପ୍ରଦର୍ଶନ କରିତେ ଆରମ୍ଭ କରିଯାଛେନ୍ । ଇହା ଏଦେଶେର ପକ୍ଷେ ଶ୍ରୀରାମୀୟ ଅନୁଷ୍ଠାନ ସଂଦେହ ନାହିଁ" (୧୯୨୫, ୧୬ ନଭେମ୍ବର) । ଏହା ପୂର୍ବରୁ ସେ ଦେଶର 'ହିନ୍ଦୁ ପେଡ଼ିୟର୍' ଏ ସଂପର୍କରେ ଲେଖିଥିଲେ, "ଇଂରେଜୀ ଶିକ୍ଷାର ଫଳେ ଏଦେଶେର ଶିକ୍ଷିତ ଉତ୍ତୁଲ୍ଲେକଗନ୍ ଯାତ୍ରା ଓ ଯାତ୍ରାୟ ପ୍ରଦର୍ଶିତ ମାମୁଲି କାଲୁୟା-ଭୁଲୁୟା, କୃଷ୍ଣଗୋପିନୀ, ବିଦ୍ୟାସୁନ୍ଦର ପ୍ରଭୃତିର ପ୍ରତି ବ୍ୟତିରାଗହରୟା ନାଟ୍ୟାଭିନୟ ସମକ୍ଷେ ଉତ୍ସାହୀ ହରୟା ଭଠିୟା ହିଲେନ୍, କିଛି ସକଳେରେ ପକ୍ଷେ ପାଇକ୍ପାଡ଼ାର ରାଜାଦେରମତ ଅଜସ୍ର ଅର୍ଥବ୍ୟୟ କରିୟା ନାଟ୍ୟଶାଳା ସ୍ଥାପନ ସଂଭବ ନୟ, ସେଜନ୍ୟ ଅନେକେ ଗୀତାଭିନୟ କରାଇତେଛେନ୍" (୧୯୨୫, ୨୨ମେ) । ସେଠାରେ ୧୯୨୫ ମସିହାର ପ୍ରଥମ ପାଦରେ ପ୍ରକାଶିତ ହୋଇଥିବା

ଅନନ୍ଦା ପ୍ରସାଦ ବନ୍ଦୋପାଧ୍ୟାୟ ରଚିତ 'ଶକୁନ୍ତଳା' ଏହି ଶ୍ରେଣୀର ପ୍ରଥମ ପୁସ୍ତକ ବୋଲି ମନେହୁଏ । 'ହିନ୍ଦୁ ପ୍ରେସିଡେନ୍ସ' (୧୮୭୫, ମେ ୨୨) ଏହାକୁ First Operation Bengalee ବୋଲି ମତଦେଇ ଏହାକୁ 'ବୁଝାପାଟ ଯାତ୍ରାଲିନୟ' ସହକରେ ଅତିକ୍ରମ କରିଯିବ ବୋଲି ଆଶା ପ୍ରକାଶ କରିଥିଲେ । 'ଅପେରା' ନାଟକ 'ବିଶୁଦ୍ଧ ଗୀତିକା' ରୂପରେ ସେ ଦେଶରେ ଜନ ଅତ୍ୟନ୍ତ ଲୋକପ୍ରିୟ ହୋଇଥିଲା ।

ଗୀତାଲିନୟର ଲୋକପ୍ରିୟତା ଜନଶ୍ରଦ୍ଧା ସେ ଦେଶକୁ ଏଠାକୁ ମଧ୍ୟ ପ୍ରସାରିତ ହୋଇଥିବାର ଅନୁମାନ କରାଯାଇପାରେ । ବିଶେଷ କରି ସେ ସମୟରେ ମେଦିନୀପୁରର କୁପାସିନ୍ଦୁ ମିଶ୍ର ଓଡ଼ିଆରେ ଯେଉଁସବୁ ଯାତ୍ରା ନାଟକ ଲେଖିଥିଲେ, ସେଗୁଡ଼ିକ ମୁଖ୍ୟତଃ ଏହି ରୀତିରେ ରଚିତ ହୋଇଥିଲା । ଜନଶ୍ରଦ୍ଧା ବାଲେଶ୍ଵର ବାଟେ ତାହା ଓଡ଼ିଶାର ରାଜଧାନୀ କଟକ ସହରରେ ପୁଣି ପହଞ୍ଚି ଯାଇଥିଲା । ତତ୍ପରେ ଶତକର ପ୍ରଥମ ପାଦରେ ଯାତ୍ରାକାର ବୈଷ୍ଣବ ପାଣି ଏବଂ ବାଳକୃଷ୍ଣ ମହାନ୍ତି, ଏହି ଧରଣର ବହୁ ନାଟକ ରଚନା କରିଥିଲେ ମଧ୍ୟ ଗୀତାଲିନୟ, ଗୀତିନାଟ୍ୟ, ସୁଆଙ୍ଗ ପ୍ରଭୃତି ଯାତ୍ରାର ଉଦାର ସଂସ୍କାର ତଳେ ନିଶ୍ଚିତ ହୋଇ ଯାଇଥିଲା । ବିଗ୍ରହ କରି ଦେଖିବାକୁ ଗଲେ, ସେ କାଳରେ ଜଗନ୍ନାଥ ପାଣି, ଗୋପାଳ ଦାସ (ଗୋପାଳ ଭଦ୍ରେ-ରୂପରେ ବଂଶ ଦେଶରେ ଖ୍ୟାତ) ପ୍ରଭୃତି ଯାତ୍ରାକାର ବହୁ ଯେଉଁ ଯାତ୍ରା ନାଟକମାନ ଲେଖିଥିଲେ, ଆଂଶିକ ଦୃଷ୍ଟିରୁ ଗୀତାଲିନୟ ସହିତ ତାହାର ବିଶେଷ କୌଣସି ପ୍ରାର୍ଥନା ମଧ୍ୟ ନଥିଲା । କେବଳ ଏଥିରେ ଉଦ୍ୟ-ସଂକ୍ରାପର ମାତ୍ରା କିଛି ବଡ଼ାଇ ଦିଆଯାଇଥିଲା ଏବଂ ଆଦିରସର ପରିମାଣ ସୁଦ୍ଧା କିଛି କମାଇ ଦିଆଯାଇ ଏହାକୁ 'ଉଦ୍‌ରୂପ' ଦିଆଯିବା ନିମନ୍ତେ କିଛି ଉଦ୍ୟମ ହୋଇଥିଲା ।

ସ୍ଵାଧୀନତା ପରେ ଏଦେଶରେ ଶିକ୍ଷାର ପ୍ରସାର ସହିତ ଲୋକନାଟକ ପ୍ରତି ଏକ ଅନାହା, ଉପେକ୍ଷା ଭାବ ଜନଶ୍ରଦ୍ଧା ବୃଦ୍ଧି ପାଇବାକୁ ଲାଗିଲା । ଉନବିଂଶ ଶତାବ୍ଦୀର ମଧ୍ୟ ଭାଗରୁ ବଂଶଦେଶରେ ଗୀତାଲିନୟ ସହିତ ଶିକ୍ଷିତ ସଂପ୍ରଦାୟର ପୋଷାପୋଷ ଯାପିତ ହୋଇଥିବା ସତ୍ତ୍ଵେ ଏ ଦେଶରେ ତାହା ଏକାନ୍ତ ଭାବରେ ଅର୍ଦ୍ଧଶିକ୍ଷିତ ଜନତାଙ୍କ ଦ୍ଵାରା, ସେଇମାନଙ୍କ ନିମନ୍ତେ ରଚିତ ଏବଂ ଅଭିନୀତ ହୋଇ ଆସୁଥିଲା । ପାଣିକବିଙ୍କ ଦୟନୀୟ ମୃତ୍ୟୁ, ସେବାକର ଶାସକଙ୍କୁ ତାଙ୍କର ସ୍ଵାମୀ ସଂପର୍କରେ ପ୍ରଭୃତି ସମାଜ ଜୀବନରେ ତାଙ୍କର ସ୍ଵାମୀ ସଂପର୍କରେ ଅନୁମାନ କରିବା ଉପସାଧ୍ୟ ହୁଏ ନାହିଁ । ଶତାଧିକ ଗୀତାଲିନୟ, ଗୀତିନାଟ୍ୟ, ପାଣି, ସୁଆଙ୍ଗର ରଚନାକାର ଲକ୍ଷ ଲକ୍ଷ ସାଧାରଣ ଜନତାର ବିନୋଦକମନକାରୀ, ଲୋକ ନାଟକର ଏକ ନିର୍ଦ୍ଦିଷ୍ଟ ପରଂପରାର ପ୍ରତୀକ ଏ ଦେଶର ନବ୍ୟ ଶିକ୍ଷିତ ସଂପ୍ରଦାୟଦ୍ଵାରା ଉପେକ୍ଷିତ ହୋଇ ଯେଉଁଭଳି ବିଦାୟ ନେଇଛନ୍ତି, ତାହା ଶୁଦ୍ଧ ବେଶ୍ୟାଦିନର କଥା ନୁହେଁ ।

ଯାତ୍ରାକୁ ଦୀର୍ଘକାଳ ଧରି ଏ ଦେଶର ଏକ ପାରି-ବାରିକ ଶିଳ୍ପର ମର୍ଯ୍ୟାଦା ଦିଆଯାଇ ଆସୁଥିଲା । ଯାତ୍ରାଦଳ ସେ କାଳରେ ପରିବାରର ବିଭିନ୍ନ ସଦସ୍ୟ ଏବଂ ନିକଟ ସଂପର୍କୀୟଙ୍କୁ ଧରି ତିଆରି କରାଯାଇଥିଲା । ଦଳର ସଦସ୍ୟମାନଙ୍କ ସଂଖ୍ୟା ମଧ୍ୟ ନିତାନ୍ତ ସୀମିତ ଥିଲା । 'ବାରଭାଇ ଆଖଡ଼ା' ଲୋକୋଚ୍ଚିରେ ଏହି ସଂଖ୍ୟାର ସୂଚନା ରହିଛି । ଦୁଇ ପକ୍ଷରେ ଦୁଇଜଣ ରାଜା, ଦୁଇଜଣ ମନ୍ତ୍ରୀ, ଦୁଇଜଣ ରାଣୀ, ଜଣେ ସଖୀ, ଜଣେ ଦ୍ଵାରୀ, ଜଣେ ରକ୍ଷି, ଜଣେ ପଞ୍ଚୋତ୍ତମୀ ଏବଂ ଦୁଇଜଣ ପାଳିଆ—ଏତିକି ସଦସ୍ୟଙ୍କୁ ନେଇ ଦଳ ଗଢ଼ାଯାଇଥିଲା । ପରବର୍ତ୍ତୀ କାଳରେ ଅବଶ୍ୟ ଏହି ସଂଖ୍ୟା ଜନଶ୍ରଦ୍ଧା ବୃଦ୍ଧିପାଇ ଆଜି ଶହେ ନିକଟରେ ପହଞ୍ଚିଗଲାଣି । ଯାତ୍ରାଦଳ ସଦସ୍ୟମାନଙ୍କର ଏହି ସଂଖ୍ୟାସୀତିର ଭଲ ଏବଂ ମହ ଉଭୟପକ୍ଷ ରହିଛି । ପରିଣାମରେ ଯାତ୍ରା ନାଟକ ଆଜି ଏକ ବ୍ୟୟସାଧ୍ୟ ଶିଳ୍ପର ରୂପପରିଗ୍ରହ କଲାଣି ।

ସାଂଗୀତିକତା ସେ କୌଣସି ଲୋକ ନାଟକର ପ୍ରାଣ କେନ୍ଦ୍ର । ଯାତ୍ରାନାଟକ ଅବଶ୍ୟ ଏହାର ବ୍ୟତିକ୍ରମ ନୁହେଁ । ବହୁ ପ୍ରାଚୀନକାଳରୁ ଏଦେଶର ସାମାଜିକ ଜୀବନରେ ସଂଗୀତକୁ ପ୍ରାଧାନ୍ୟ ଦିଆଯାଇ ଆସୁଛି । ଏଠାର ଗଣିତ, କ୍ୟୋତିଷ, ଆୟୁର୍ବେଦ, ଭୂଗୋଳ ଏଭଳି ବିଜ୍ଞାନଗୁଡ଼ିକ ମଧ୍ୟ ସଂଗୀତ ମାଧ୍ୟମରେ ପ୍ରତିଷ୍ଠା ଲୋଡ଼ିଛନ୍ତି । ସେ କାଳର ଯାତ୍ରାରେ ଦେଶାନ୍ତ, କାନାଡ଼ା, କାମୋଦୀ, ଚିତ୍ରାମାଳଶ୍ରୀ, ଶ୍ଵେତା, ରାମକେରୀ, କଳସାଦିର ପରିବେଶୋପଯୋଗୀ ପ୍ରୟୋଗ ଦର୍ଶକମାନଙ୍କ ନିମନ୍ତେ ଅତ୍ୟନ୍ତ ଉପାହୁପ୍ରଦ ହେଉଥିଲା । ଏଥିରେ ପ୍ରଥମେ ବାଦ୍ୟଯନ୍ତ୍ର ସାହାଯ୍ୟରେ ପରିବେଶ ସୃଷ୍ଟି ନିମନ୍ତେ ଚେଷ୍ଟା କରାଯାଇଥିଲା, ପାହାର ନାମଥିଲା 'ଲଗାଣ' । ଏସବୁ ନିରୋଧ ଅଗ୍ରଭିରୁକମାର ପ୍ରାଥମିକ କୌଶଳ । ଏହି ବାଦ୍ୟଧ୍ଵନି ଜନଶ୍ରଦ୍ଧା ଜଟିଳରୁ ଜଟିଳତର ତାଳମାନଙ୍କର 'ଉତ୍ତରା' ପ୍ରଦର୍ଶନ କରି ଉତ୍ତମ ଶ୍ରୋତାମାନଙ୍କ ନିକଟରେ ଦଳର ଏକ ଉତ୍ତମରୁ ପ୍ରସ୍ତୁତ କରୁଥିଲା । ନକାଜର ଜଗନ୍ନାଥପାଣି ମହାଭାରତର କଥାବସ୍ତୁ ଆଧାରିତ ଯେଉଁ ଯାତ୍ରା ନାଟକମାନ ରଚନାକଲେ, ସେଥିରେ ପ୍ରଥମଥରପାଇଁ ସ୍ଵର ଦିନିଆସରେ ନାନା ଅଭିନବରୁ ପରିକଳନା କରାଗଲା । ପରେପରେ ଗୋପାଳଦାସ, ବୈଷ୍ଣବପାଣି, ବାଳକୃଷ୍ଣ ମହାନ୍ତି ଏବଂ ଦୟାନିଧି ସ୍ଵାଇଁ ପ୍ରମୁଖ ସେୟୁଗର ଯାତ୍ରାକାର ବୃନ୍ଦ, କିଛି କିଛି ପାରମ୍ପରିକ ସ୍ଵରକୁ ବାଦ୍‌ଦେଇ, ଜଟିଳ ସ୍ଵର ସ୍ଵାନରେ ନାନା ଚୁକ୍ତିସ୍ଵର ଏବଂ ତହିଁ ସଂଗେଷ୍ଟରେ ଅଧିକ ଉଦ୍ୟ ସଂକ୍ରାପତ ବ୍ୟବହାର କରି ଯାତ୍ରାନାଟକ କ୍ଷେତ୍ରରେ ବିପ୍ଳବ ସୃଷ୍ଟିକଲେ ବୋଲି କହିବାକୁହେବ । ଏଥିରେ ଅବଶ୍ୟ ଉଦ୍‌ଭାବକ ସୂକ୍ଷ୍ମତ୍ୟାଦି ପୂର୍ବରୁ ଆଉ ପୁଣ୍ୟ ସାଧନ ହିସାବରେ, ତେବେ ମନୋରଂଜନର ମୁଖ୍ୟ ସାଧନ ହିସାବରେ, ଏହା ତାହାର ଦାୟିତ୍ଵ ଦେଖି ଉଦ୍‌ଭାବରେ ଚୁଲ୍ଲଭ, ସେବାକର ମଂଚନାଟକ ସହିତ ଦୃଢ଼ ପ୍ରତିଦ୍ଵନ୍ଦ୍ଵିତାକରି, ସ୍ଵାଧୀନତା ଲଭସମୟକୁ ଯାତ୍ରାନାଟକର ଏକ ଦୃଢ଼ ପରଂପରା ସୃଷ୍ଟି କରିସାରିଥିଲା ।

ବ୍ରାହ୍ମଣ ପଣ୍ଡିତମାନଙ୍କର ନିୟନ୍ତ୍ରଣର ବାହାରେ
 ଥାଇ, ଯାତ୍ରାମାନଙ୍କ ସର୍ବଧର୍ମ-ସମନ୍ୱୟର ଏକ ମହତ
 ଆଦର୍ଶ ସୂତ୍ର ସ୍ଥାପନ କରିପାରିଥିଲ । ବିଷୟ ନିମନ୍ତେ
 ମୁଖ୍ୟତଃ, ରାମାୟଣ, ମହାଭାରତ ଏବଂ କାଳ୍ପନିକତା
 ଉପରେ ଗୁରୁତ୍ୱ ଦିଆଯାଇଥିଲା । ରାଜା, ରାଣୀ, ଦେବୀ
 ଦେବତାଙ୍କର ବର୍ଣ୍ଣାତ୍ମ୍ୟ ପୋଷକ ପରିଚ୍ଛଦ, ଉଦାରତା,
 କ୍ଷମା, ଚିତ୍ତିକ୍ଷା, ପ୍ରତିହୁଂସା, ବୀରତ୍ୱ, ଉତ୍ତେଜନା
 ସୃଷ୍ଟିକାରୀ କାହାଣୀ ଦର୍ଶକମାନେ ମନମୁଗ୍ଧହୋଇ
 ଦେଖୁଥିଲେ ଏବଂ ଶୁଣୁଥିଲେ । ଦୁର୍ଗ, ମୁଲକପେରୀ
 କିମ୍ବା ବୟସ୍ୟ ସାହାଯ୍ୟରେ, ସମସାମୟିକତା ସଂପର୍କରେ
 ଇଂରୀତ ଦିଆଯାଇଥିଲା । ବିଂଶ ଶତକର ପ୍ରଥମପାଦରେ
 ବଂଶଦେଶରେ ମଧୁରଗାହ ନାମକ ଜଣେ ଯାତ୍ରାକାର
 'ବିବେକ' ନାମଧେୟ ଯେଉଁ ଚରିତ୍ରର ଅବତାରଣା
 କରାଇଲେ, ଉଦ୍ଦିଷ୍ଟତ ସତ୍ୟର ଇଂରୀତ ଦେବା ସାଂଗେ
 ସାଂଗେ, ସାମାଜିକତା ସଂପର୍କରେ ସୂଚନାଦେବା
 ତାହାର ପ୍ରଧାନ ଭୂମିକାହେଲା । ଓଡ଼ିଆ ଯାତ୍ରାମାନଙ୍କର
 'ନିୟତି' ହେଉଛି ଏହାର ଏକ ସମାନ୍ତରାଳ ରୂପ ।
 ହନୁମତ୍ ସ୍ୱପ୍ନ ବିଳାସର ମଖମଲୀମାନାରୁ ଛାଡ଼ି ଯାତ୍ରାକାର
 ମାନଙ୍କୁ ଧୂଳିମାଟିର ଧରଣୀକୁ ଓହ୍ଲାଇବାକୁ ପଡ଼ିଲା ।
 ସମାଜ-ଜୀବନରୁ ଉତ୍ତେଜନା ସୃଷ୍ଟିକାରୀ ବିବରଣୀମାନ
 ସଂଗ୍ରହକରି, ଯାତ୍ରାମାନଙ୍କମାନ ରଚନା କରିବାକୁ
 ସେମାନେ ବାଧ୍ୟହେଲେ । ଦର୍ଶକମାନେ ମଧ୍ୟ ଏହାକୁ
 ଅତ୍ୟନ୍ତ ଆଗ୍ରହର ସହିତ ଗ୍ରହଣକରିନେଲେ । ସମ-
 ସାମୟିକତା ପ୍ରତି, ଏଯେଉଁ ନିର୍ଭରଶୀଳତା, ତାହା
 ଆତ୍ମପ୍ରକାଶକର, ସ୍ୱାଧୀନତାଭର ଅବ୍ୟବହିତ ପରେ ।
 ସେକାଳରେ ପ୍ରତିଷ୍ଠିତ 'ଶାରଦାକଳାକୁଞ୍ଜ' (ନଗରପୁର),
 ଯାତ୍ରାକାର ଶ୍ରୀ ଯଦୁମଣି କାନୁନ୍ଗୋଙ୍କ ନେତୃତ୍ୱରେ,
 ଏ ଦିଗରେ ବେଶ୍ ଉତ୍ତମାମ କରିଥିଲେ । ଅତ୍ୟାଗ୍ରୀ
 ଜମିଦାର କିମ୍ବା ମହାଜନ, ନିଯାଡ଼ିତ ପ୍ରଜା, ଇଂପଟ-
 ପୁରୁଷ, ଅସହାୟାସୁନ୍ଦରୀ ନାରୀ ପ୍ରଭୃତି ଚରିତ୍ର ଏସବୁ
 ସାମାଜିକ ଯାତ୍ରାମାନଙ୍କରେ ଖାନପାଇଲ । ତେଣୁ
 ଯାତ୍ରାମାନଙ୍କର ଏହି ସମାଜ ନିର୍ଭରତାକୁ ସ୍ୱାଧୀନତା
 ପରବର୍ତ୍ତୀକାଳର ଏକ ପ୍ରଧାନ ପ୍ରବୃତ୍ତିବୋଲି ସ୍ୱୀକାର
 କରିବାକୁ ହେବ । ଏହି କାଳରେ ଯାତ୍ରାକାର, ରାମଚନ୍ଦ୍ର
 ସ୍ୱାଇଁ, କୃଷ୍ଣଚରଣ ବେହେରା, କୃଷ୍ଣପ୍ରସାଦ ବସୁ, ଉମାକାନ୍ତ
 ବେହେରା, ବୈଷ୍ଣବ ମହାନ୍ତି, ଯଦୁମଣି କାନୁନ୍ଗୋ
 ପ୍ରମୁଖ ଯାତ୍ରାକାରମାନେ ବହୁ ନାଟକଲେଖି ଏହାତ ଏକ
 ବିଧିବଦ୍ଧ ଭାବମୂର୍ତ୍ତି ଦର୍ଶକମାନଙ୍କ ନିକଟରେ ପ୍ରତିଷ୍ଠା
 କଲେ ।

ଷାଠିଏ ଦଶକରେ ବେତାର ସାହାଯ୍ୟରେ ଯାତ୍ରାର
 ନବୀକରଣ, ଏହି ସମୟର ଏକ ଉଲ୍ଲେଖଯୋଗ୍ୟ
 ସତ୍ୟ : ମଂଚଶିଳ୍ପର ଦୂରବସ୍ଥା, ସିନେମା ଶିଳ୍ପର
 ନିଷ୍ପତ୍ତିକ୍ଷମତା ଏବଂ ଦୂରଦର୍ଶନର ଅଭାବ ଏହି ସମୟରେ
 ଲୋକନାଟକ ନିମନ୍ତେ ଏକ ବିଶେଷ ସୁଯୋଗ ସୃଷ୍ଟି କରିଥିଲା ।
 ନାଟ୍ୟକାର ଗୋପାଳ ଛୋଟରାୟ, ବୈଷ୍ଣବପାଣିକର
 'ରଂଗସଭା' ଗୀତିନାଟ୍ୟକୁ ବେତାର ମାଧ୍ୟମରେ ପ୍ରସାର
 କରାଇ ଏହାର ଅସମ୍ଭବ ଲୋକପ୍ରିୟତା ଲକ୍ଷ୍ୟକରି,
 ଏ ଦିଗରେ ଆହୁରି ବିସ୍ତୃତ ଚିନ୍ତା କରିଥିଲେ । ଏହି

ଗୋଟିଏ ମାତ୍ରଘଟଣା, ଲୋକ ନାଟକର ମୁମୂର୍ଷୁ ଶରୀରରେ
 ନୂତନ ଶକ୍ତି ସଂଗ୍ରହ କରାଇଥିଲା, ଯାହାର ପରିଣାମ
 ସ୍ୱରୂପ ଗତ କୋଡ଼ିଏବର୍ଷ ମଧ୍ୟରେ ଏହାର ଏକ ବଳିଷ୍ଠ-
 ଧାରା ପ୍ରସ୍ତୁତ ହୋଇଯାଇଛି । ଲୋକ ନାଟକର ଅନ୍ୟ
 କେତେକ ବିଭାଗ, ଯଥା - ଲୀଳା, ଛଉନାଟ, ଦଣ୍ଡନାଟ,
 ମୋଗଲ ତାମସା ପ୍ରଭୃତି ମଧ୍ୟ ବିଶେଷ ପରିସ୍ଥିତିର ଏହି
 ସୁଯୋଗକୁ ଗ୍ରହଣକରି ନେଇଛନ୍ତି । ଫଳରେ ଗ୍ରାମ,
 ନଗର ସର୍ବତ୍ର ଆଜି ଲୋକନାଟକର ଜୟଜୟକାର ।
 ଆମର ନାଟ୍ୟ-ସାହିତ୍ୟ କ୍ଷେତ୍ରରୁ ବିଦେଶୀମାନଙ୍କର
 ସୂଚକ ପ୍ରତ୍ୟାଖ୍ୟା-ଏଦେଶର ନିଜସ୍ୱ ନାଟ୍ୟକଳା ସହିତ
 ଯୋଗାଯୋଗ ସ୍ଥାପନକରିବା ନିମନ୍ତେ ସେମାନଙ୍କର
 ବ୍ୟାକୁଳତାକୁ ଏହାର ଅନ୍ୟ ଏକ କାରଣ ରୂପେ ନିର୍ଦ୍ଦେଶ
 କରାଯାଇପାରେ ।

କେବଳମାତ୍ର କଳାପକ୍ଷର ସଫଳତା, ଆଜି ଆଉ
 ନାଟକର ସଫଳତାରେ ମୁଖ୍ୟ ଭୂମିକା ଗ୍ରହଣ
 କରିପାରୁନାହିଁ । ଆଜିର ସାମାଜିକ ବୃଦ୍ଧ ନାଟକର
 ସାମାଜିକ ଅଂଶକାର ବିଗତି ପ୍ରତି ବିଶେଷ ଭାବରେ
 ସଚେତନ । ସମାଜପକ୍ଷର କଳାହୀନ ରୂପାୟନ ମଧ୍ୟ
 ଦର୍ଶକମାନଙ୍କୁ ସନ୍ତୁଷ୍ଟ କରିପାରୁନାହିଁ । ସମସାମୟିକ
 ସମାଜର କଳାତ୍ମକ ରୂପଟିକୁ ଦେଖିବା ନିମନ୍ତେ ଆଜିର
 ଦର୍ଶକମାନେ ପ୍ରତ୍ୟାଖ୍ୟା ହୋଇଥିବାରୁ ପୂର୍ବର ଦର୍ଶକ-
 ମାନଙ୍କ ଅପେକ୍ଷା ସେମାନଙ୍କର ଗୃହିତା ଅଧିକବୋଲି
 ସ୍ୱୀକାର କରିବାକୁ ହେବ । ଏହି କାରଣରୁ ଆଜିର
 ଲୋକନାଟକ ସମାଜ ନିର୍ଭର ହେବାକୁ ବାଧ୍ୟ ହେଉଛି ।
 ସମାଜ ଜୀବନରେ ଦୋଷତ୍ରୁଟିକୁ ନାଟକାୟିତ କରିବା
 ନିମନ୍ତେ ଉଦ୍ୟମ କରୁଛି । ଉତ୍ତେଜନା ସୃଷ୍ଟିକାରୀ
 ଦୁହାଡ଼କ ଘଟଣାବଳୀମାନ ଖୋଳିଆଣି ନାଟକରେ ସ୍ଥାନ
 ଦେଉଛି । ନିକଟ ଅତୀତରେ 'ବିଲରଙ୍ଗା' ଏବଂ
 'ଛବିରାଣୀ'କୁ ନେଇ ଆମର ସମାଜ ଜୀବନରେ ଯେଉଁ
 ଆଲୋଚନା ସୃଷ୍ଟି ହୋଇଥିଲା, ଯାତ୍ରା ସାହାଯ୍ୟରେ
 ସେ ସବୁକୁ ଉପସ୍ଥାପିତ କରାଯାଇଛି । ନାଟକରୂପରେ
 ଏଗୁଡ଼ିକ ସଫଳ କିମ୍ବା ନୁହେଁ, ଏସଂପର୍କରେ ବହୁ ବିରୁଦ୍ଧମତ
 ରହିଛି । 'ଛବିରାଣୀ ହତ୍ୟାକାଣ୍ଡ' ଯାତ୍ରାର ପ୍ରଦର୍ଶନ
 ଅବସରରେ ଏହାର ଭୂତିହୀନ ଅଶାଳୀନତା ନିମନ୍ତେ
 ପ୍ରତିବାଦ କରାଯାଇଥିବାର ମଧ୍ୟ ଶୁଣାଯାଇଛି । ତେବେ
 ବହୁ ଦର୍ଶକ ଏସବୁକୁ ଉପଭୋଗ କରିଛନ୍ତି, ଏହାକୁ ମଧ୍ୟ
 ଅସ୍ୱୀକାର କରାଯାଇନାହିଁ । ସାଂପ୍ରତିକ ଦର୍ଶକ ସମାଜର
 ସମାଜ ପକ୍ଷପାତିତା ହିଁ ଏଥିରୁ ପ୍ରମାଣିତ ହେଉଛି ।

ଅକରୁଣ ହେଲେ ମଧ୍ୟ ଏଠାରେ ଗୋଟିଏ ସତ୍ୟ
 ପ୍ରକାଶ କରାଯାଇଛି । ତାହା ହେଉଛି ଯେ, ଇତିମଧ୍ୟରେ
 ଯାତ୍ରାମାନଙ୍କ ତାହାର ବିଶୁଦ୍ଧତା ହରାଇବସି ଏକାନ୍ତ
 ଭାବରେ ଚଳନ୍ତି ନିର୍ଭରହୋଇ ପଡ଼ିଛି । ସିନେମାର
 ଉକ୍ତକ୍ୟକୁ ଅନୁସରଣ କରିବା ନିମନ୍ତେ ପ୍ରସ୍ତୁତକରି
 ଆଜି ମୟୂରପୁଞ୍ଜ ଲଞ୍ଜରେ ଗୁଞ୍ଜି ମୟୂର ହେବା ନିମନ୍ତେ
 ଅସଫଳ ପ୍ରୟତ୍ନ କରୁଥିବା କାରୁଣିକ ତାହାର ଅବସ୍ଥା
 ହୋଇଛି । ମାତ୍ର ମନେରଖିବାକୁ ହେବଯେ, ଭିକ୍ଷା
 ଲକ୍ଷ୍ୟ ଧନରେ ବ୍ୟବସାୟ ଚଳେନାହିଁ । ବ୍ୟବସାୟୀକୁ

ସୁ-ଚି ସଂଗ୍ରହ କରିବାକୁ ପଡ଼ିବ ଅଧ୍ୟବସାୟ ଦ୍ୱାରା । ତାହାହେଲେହେଁ କଟାକ୍ଷେତ୍ରରେ ସେ ପ୍ରତିଷ୍ଠା ସ୍ଥଳ କରିପାରିବ । ପାଣି, ମହାବିକଳର ସାଂପ୍ରତିକ ପ୍ରତିଷ୍ଠାକୁ ତାକୁ ଏହିଶିକ୍ଷା ଗ୍ରହଣ କରିବାକୁ ପଡ଼ିବ ।

ଉଚ୍ଚମଧ୍ୟରେ ବହୁ ସଂଖ୍ୟାରେ ଯାତ୍ରା ନାଟକ ରଚିତ ହୋଇଛି ବହୁ ଚକ୍ରପୁତ୍ର, ପ୍ରକାଶ, ଶିକ୍ଷିତ, ଅର୍ଦ୍ଧଶିକ୍ଷିତ ନାଟ୍ୟକାର ଏ କ୍ଷେତ୍ରରେ ଆତ୍ମ ପ୍ରକାଶ କରିଛନ୍ତି । ମାତ୍ର ସ୍ୱାକାର କରିବାରେ ଅସୁବିଧା ନାହିଁ ଯେ, ପାଣିକବିକଳର ଖଣ୍ଡିଏମାତ୍ର ସୁଆଳ 'ରଙ୍ଗସଳା' ସେ କାଳରେ, ସମଗ୍ର ଓଡ଼ିଶା ଏବଂ ବିହାର, ବଙ୍ଗରାଜ୍ୟ ନିଜ ଅଂଶରେ ଯେଉଁ ଆଲୋଚନ ପୁସ୍ତିକ କରିଥିଲା, ଏ ସବୁ ନାଟକ ଦ୍ୱାରା ତାହା ହୋଇପାରିନାହିଁ । ପଞ୍ଚମ ଓଡ଼ିଶା ଏବଂ ଦକ୍ଷିଣ ଓଡ଼ିଶାରେ ଯାତ୍ରା-ନାଟକର ବିଶେଷ ଛିତି ସେ କାଳରେ ନଥିଲା, ଏ କାଳରେ ମଧ୍ୟ ନାହିଁ । ମୁଖ୍ୟତଃ କଟକ, ପୁରୀ, ବାଲେଶ୍ୱରକୁ ଅବଲମ୍ବନ କରି ଯାତ୍ରାର ପ୍ରୟାସ ଶୁଭିକ୍ଷି । ସେ କାଳରେ ଓଡ଼ିଆ ଓଷାଦ୍ୱାରା ପାରିଥିଲେ, ବଙ୍ଗଦେଶରେ ଯାତ୍ରାଭିନୟ ଶିକ୍ଷା ଦେବାକୁ । ଓଡ଼ିଆଦଳ ପାଇଥିଲେ ବଙ୍ଗଦେଶରେ ଅଭିନୟ ପ୍ରଦର୍ଶନ କରିବାକୁ । ଏବେ ଆମେ ବଙ୍ଗରାଜ୍ୟ ଦଳ ନିମନ୍ତଣ କରି ଆଣି ବାରବାଟୀ ଡେ, ଯମ, କଳାବିକାଶ କେନ୍ଦ୍ରରେ ସେଗୁଡ଼ିକର ପ୍ରଦର୍ଶନର ବ୍ୟବସ୍ଥା କରୁଛୁ । ଶୁଣାଯାଇଛି, ଏକାକର ଓଡ଼ିଆ ଯାତ୍ରା ଅଧିକାଂଶ କ୍ଷେତ୍ରରେ ବଙ୍ଗଳା ପାତ୍ରର ଅନୁବାଦ ମାତ୍ର ହେଉଛି । ସତ୍ୟହେଉ ବା ମିଥ୍ୟାହେଉ, ଏ ଅଭିଯୋଗ ସଂପର୍କରେ ସଚେତନ ରହିବାକୁ ପଡ଼ିବ । ଏଥି ପୂର୍ବରୁ ଆମକୁ କୁହାଯାଇଥିଲା ଯେ 'ଯାତ୍ରା' ଓଡ଼ିଶାର ନିକଟ ନୁହେଁ । ବିଶେଷ କରି ଅଭିନୟ ଅର୍ଥରେ 'ଯାତ୍ରା' ଶବ୍ଦର ବ୍ୟବହାର ଆମେ ବଙ୍ଗଦେଶରୁ, ତାହାପୁଣି ଗତଶତକରେ ହିଁ ଗ୍ରହଣ କରିଛୁ । ଅବଶ୍ୟ ଏଭଳି ମତବ୍ୟରେ କୌଣସି ସତ୍ୟତା ନଥିବାର ଆମେ ଜାଣୁ । ତେବେ ଓଡ଼ିଆଯାତ୍ରା ଯଦି ପ୍ରକୃତରେ ଏହାପରେ ସୁଦ୍ଧା ବନ୍ଦ ଯାତ୍ରା ଉପରେ ନିର୍ଭରଶୀଳ ହୋଇ ପଡ଼େ, ସେ କ୍ଷେତ୍ରରେ ଆମର ଆଉ କହିବାକୁ ବିଛି ନଥିବ ।

ଆଧୁନିକ ଯାତ୍ରା ନାଟକ ସମାଜ ନିର୍ଭର ହୋଇଛି ସତ୍ୟ, ମାତ୍ର ଏହାର ସାଙ୍ଗାତିକ ରୂପଟି ହମଶ୍ୱ ଅସ୍ୱ ହୋଇ ଯାଇଛି । ମଞ୍ଚ ନାଟକ ଭଳି ଏଥିରେ ସୁଦ୍ଧା ଖୁବ୍ ଅଳ୍ପ ସଂଖ୍ୟାର ସଙ୍ଗୀତ ବ୍ୟବହାର କରାଯାଇଛି । ହୁଏତ ଏଥିରେ ପରିବର୍ତ୍ତିତ ବର୍ଣ୍ଣକ ଭୂମିର ସୁରୁପଟି ପ୍ରକାଶ ଯାଇଛି । ଆମେ ପରିବର୍ତ୍ତନର ବିରୋଧୀ ମଧ୍ୟ ନୋହୁଁ । ଚଳୁ ଦୃଷ୍ଟିରୁ ବର୍ତ୍ତମାନ ଯାତ୍ରା-ନାଟକର ସଞ୍ଚା ବଦଳାଇବାକୁ ପଡ଼ିପାରେ, ଏହାର ସୂଚନା ମାତ୍ର ଦିଆଯାଇଛି । ଏହାର ପରିବେଷଣରେ ଅଭିନବତା ସୃଷ୍ଟି କରିବା ନିମନ୍ତେ ବର୍ତ୍ତମାନ ଆଲୋଚନ ଏବଂ ଶବ୍ଦର କାରିଗରୀ ଉପରେ ସୁସ୍ପର୍ଶ ଦିଆଯାଇଛି, ଦୁଇବା ତିନୋଟି ପ୍ରଦର୍ଶନ ମଞ୍ଚର ବ୍ୟବସ୍ଥା କରାଯାଇଛି ତଥା ନାରୀ ରୂମିକାରେ ନାରୀମାନଙ୍କୁ ମଧ୍ୟ ଗ୍ରହଣ କରାଯାଇଛି । ଏ ସୃଷ୍ଟିକ ପ୍ରଥମେ ବଙ୍ଗଦେଶରେ ପ୍ରୟୋଗ କରାଯାଇଥିଲା । ଏ ସବୁ ଭଲପାଇ ବିନା ମହପାରି, ତାହା କହିବାର ସମୟ ଏ ପର୍ଯ୍ୟନ୍ତ ଆସିନାହିଁ ।

ଯାତ୍ରାର କୌଣସି ପ୍ରତିରୂପ ବର୍ତ୍ତମାନ ନାହାନ୍ତି । ମଞ୍ଚନାଟକର ଅପମୂଲ୍ୟ ପ୍ରତିଷ୍ଠା ପୂର୍ବରୁ ବିନେମାର ବର୍ଣ୍ଣକ

ବର୍ତ୍ତମାନ ଆଉ ଯାତ୍ରା ନାଟକ ପ୍ରତି ଉଦାସୀନ ନୁହନ୍ତି । ଦୂରଦର୍ଶନ ଏଠାରେ ଆହୁରି ଏକ ସ୍ୱାସୀ ଆସନ ଲାଭ କରି ପାରିନାହିଁ । ବେତାର କୌଣସି କାଳେ ଏହାର ପ୍ରତିପକ୍ଷ ନଥିଲା । ସବୁଠି ବଡ଼କଥା, ବର୍ତ୍ତମାନ ମଞ୍ଚନାଟକ, ବେତାର ଏବଂ ଦୂରଦର୍ଶନ—ସେମାନଙ୍କର ଛିତି ନିମନ୍ତେ କିଛି ପରିମାଣରେ ଯାତ୍ରା ନିର୍ଭର ହୋଇ ପଡ଼ିଛନ୍ତି । ତେଣୁ ବର୍ତ୍ତମାନ ଯାତ୍ରା ସମ୍ମୁଖରେ ଯେଉଁ 'ସୁବର୍ଣ୍ଣସୁଯୋଗ' ଆତ୍ମ ପ୍ରକାଶ କରିଛି, ତାହା ହୁଏତ ପୁଷ୍ଟିଭାଗୁଳ କେବେ ତାହାର ଭାଗ୍ୟରେ ଘଟିନଥିଲା । ସୁଯୋଗର ସଦ୍‌ବ୍ୟବହାର କରିବା ହେଉଛି ପ୍ରକୃତ ପ୍ରତିଭାର କାର୍ଯ୍ୟ । ପଞ୍ଚମ ଦଶକରେ ଓଡ଼ିଆ ମଞ୍ଚ ନାଟକ ପାଇଁ ଏହିଭଳି ଅବସ୍ଥା ଘଟିଥିଲା, ସେ କାଳର 'ପ୍ରତିଭାତ୍ରୟା' ଏହାକୁ କାର୍ଯ୍ୟରେ ଲଗାଇଥିଲେ । ଓଡ଼ିଆ ଯାତ୍ରାର ଅଗଣିତ ଦର୍ଶକ ବର୍ତ୍ତମାନ ଅପେକ୍ଷା କରିଛନ୍ତି, ସେଇଭଳି ଜଣେ ଅଧେ ପ୍ରତିଭାଧର ଯାତ୍ରାକାରକୁ ଯିଏ, ପରଂପରା ସହିତ ପ୍ରଗତିର ସମନ୍ୱୟରେ ଓଡ଼ିଆ ଯାତ୍ରା ନିମନ୍ତେ ପ୍ରକୃତରେ ଏକ ଜାୟାଜନ୍ ପଥ ପ୍ରସ୍ତୁତ କରିପାରିବେ ।

ଅଭିବ୍ୟକ୍ତି ଦୃଷ୍ଟିରୁ ଏ ଦେଶରେ ଯାତ୍ରାର ଉଦାର ସଞ୍ଚା ଚଳେ ଲାଳା, ଗୀତିନାଟ୍ୟ, ଗୀତାଭିନୟ, ସୁଆଳ ପ୍ରଭୃତି ଆତ୍ମପ୍ରକାଶ କରୁଥିଲେ ମଧ୍ୟ ପ୍ରୟୋଗ କ୍ଷେତ୍ରରେ ଏସବୁ ମଧ୍ୟରେ ଉଲ୍ଲେଖଯୋଗ୍ୟ ପ୍ରାର୍ଥକ୍ୟ ରହିଛି । ଯାତ୍ରା ଭଳି ଲାଳା ମଧ୍ୟ ଏଥିମଧ୍ୟରେ ନିଜ ନିମନ୍ତେ ଏକ ସମାବନାମୟ ସ୍ଥାନ କରିନେଲାଣି, ଏହା ସ୍ୱାକାର କରିବାକୁ ହେବ । ଲାଳା'ର ଜାଗରଣ ଷାଠିଏ ଶତକରେ କଟକ ସହରରେ ହିଁ ହୋଇଛି । ସେ ସମୟରେ କଟକର 'ରାମାୟଣ ପ୍ରଭୃତିଶୀ ସଭା' ମ୍ୟୁନିସିପାଲିଟି ପଡ଼ିଆରେ ରାମନବମୀ ଅବସରରେ ରାମାୟଣ ପାରାୟଣ ସହିତ ଛମଶ ଲାଳା ପ୍ରଦର୍ଶନର ବ୍ୟବସ୍ଥା କରିଥିଲେ । ଆଜି ତାହା କଟକର ଅଧିକାଂଶ ସାହିରୁ ପ୍ରସାରିତ ହୋଇଛି ଏବଂ ଦୀର୍ଘ ଏକମାସ ଧରି 'ଲାଳା'ର ପରିବେଷଣ ଶୁଭିକ୍ଷି । ଧୀରେ ଧୀରେ ଓଡ଼ିଶାର ଅନ୍ୟାନ୍ୟ କ୍ଷେତ୍ରକୁ ମଧ୍ୟ ଏହା ପ୍ରସାରିତ ହୋଇଛି । ଭରତ ପ୍ରଦେଶ, ବିଲ୍ୱୀ, ବିହାର, ମଧ୍ୟପ୍ରଦେଶ ପ୍ରଭୃତିରେ 'ବଶହରା' ଅବସରରେ ବିଶେଷ କରି ବିଲ୍ୱୀର ରାମଲାଳା ମଲଦାନ-ରେ ରାମ କାହାଣୀର ଯେଉଁ ବର୍ଣ୍ଣାତ୍ମ୍ୟ ପ୍ରଦର୍ଶନ ହେଉଛି, ତାହାର ପ୍ରଭାବ ସମଗ୍ର ଦେଶରେ ପଡ଼ିବା ବିଚିତ୍ର ନୁହେଁ ।

ଓଡ଼ିଶାରେ ଲାଳାର ଏକ ସମୃଦ୍ଧ ପରଂପରା ବହୁକାଳରୁ ରହିଆସିଛି । ଆଲୋଚନମାନେ ଏଥିରେ ସୁଦ୍ଧା ଭରତ ପ୍ରଦେଶର ଲାଳାଭିନୟର ପ୍ରଭାବ ଦେଖିବାକୁ ପାଇଛନ୍ତି, ଯାହା ପ୍ରକୃତରେ ଠିକ୍‌ନୁହେଁ । ବର୍ତ୍ତମାନ ଯୁଗରେ 'ପ୍ରଭାବ' ବସ୍ତୁଟି ଯେଉଁଭଳି ସହଜ ହୋଇଛି, ଦୂର ଅତୀତରେ ତାହା ହେବା ସମ୍ଭବପର ନଥିଲା । ଓଡ଼ିଶାର ବିପୁଳ ରାମ ସାହିତ୍ୟ ଏଠାରେ ଲାଳାଭିନୟର ପ୍ରସାରରେ ଏକ ବିଶେଷ ରୂମିକା ଗ୍ରହଣ କରିଥିଲା । ରାମ ନବମୀ ଅବସରରେ ସପ୍ତକାଣ୍ଡ ରାମାୟଣ ସୁରଚିତ ସ୍ୱରଚାକ ସହଯୋଗରେ ଗାନ କରା-ଯାଇ ତାହାସହିତ ତାକାନୁସାରୀ ନୃତ୍ୟ ସେ କାଳରେ ପ୍ରଦର୍ଶିତ ହେଉଥିଲା ।

ଏଠାରେ 'ଯାତ୍ରା' ଏବଂ 'ଲାଳା' ମଧ୍ୟରେ ଥିବା ସୂକ୍ଷ୍ମ ପାର୍ଥକ୍ୟ ସଂପର୍କରେ ଦୂରସ୍ମରିକଥା କହିବା ବୋଧହୁଏ,

ଅପ୍ରାସଙ୍ଗିକ ହେବନାହିଁ । 'ଯାତ୍ରାର' ଲଘୁ ବିନୋଦାତ୍ମକ ସ୍ଵରୂପ ଲୀଳାରେ ସଂପୂର୍ଣ୍ଣ ଅନୁପସ୍ଥିତ ଥାଏ । ନିଷ୍ଠାପର- ଭାବରେ ବିଧିମତ ପୂଜା ଆରତି ଇତ୍ୟାଦି ଅନୁଷ୍ଠାନପରେ 'ରାମଲୀଳା' ପ୍ରଦର୍ଶନ ଆରମ୍ଭ କରାଯାଇଥାଏ ଏବଂ ଏହାର ପାତ୍ର ପାତ୍ରୀକୁ ରୀତିମତ 'ହବିଷ' କରିବାକୁ ମଧ୍ୟ ପଡ଼ୁଥିଲା । ଯାତ୍ରାର ହାଡ଼ି-ହାଡ଼ିଆଣୀ, ଦ୍ଵାରୀ, ମୁଦୁସୁଲୀ ପ୍ରଭୃତି ଲୀଳାରେ ଅନୁପସ୍ଥିତ ଥାଆନ୍ତି । ଯାତ୍ରାରେ ରାଜା, ରାଣୀ, ନାରଦ, ଦ୍ଵାରୀ ପ୍ରଭୃତି ପାତ୍ର ଯେପରି ସ୍ଵପରିଚୟ ଘୋଷଣା କରି ରଙ୍ଗ ଭୂମିରେ ପ୍ରବେଶ କରୁଥିଲେ ତାହା 'ଲୀଳା'ରେ ହେଉନଥିଲା । ଯାତ୍ରାର ରଙ୍ଗରସ, ଶହାହାସ୍ୟ ବିନୋଦ, ଲୀଳା ନାଟକରେ ସମ୍ପୂର୍ଣ୍ଣ ଅନୁପସ୍ଥିତ ରହୁଥିଲା । ଏଠାରେ ଦର୍ଶକ ରାମଭକ୍ତି ରସରେ ଅନୁପ୍ରାଣିତ ହୋଇ ବିଷୟାନୁଭୂତି ରସାନୁସାରେ ନିଜର ହୃଦୟ କାନ୍ଦୁ ପ୍ରକାଶ କରିଥାଆନ୍ତି ।

ରାମଲୀଳାରେ ସପତ୍ନୀକାଣ୍ଡ ରାମାୟଣ ଭାବ ପରି- ପୋଷକ ବୃତ୍ତ ଓ ଛନ୍ଦରେ ରଚିତ ତଥା ଗୀତ ହୋଇଥାଏ । ଗାୟକ ଅମେ ଗୀତ ଗାଇବାକୁ ଆରମ୍ଭ କରନ୍ତି । ପାଳିଆମାନେ ପାଳିଧରନ୍ତି । ମର୍ଦ୍ଦଳ ବା ପଖାଉଛ, ଗିନି ସାହାଯ୍ୟରେ ତାଳଦିଆଯାଏ । ଗୀତର ଭାଷା ଓ ଛନ୍ଦ ଭାବାନୁସାରେ ହୋଇଥିବାରୁ ଏବଂ ଓଡ଼ିଆ ପ୍ରାଣର ଅନୁକୂଳ ନିରୋକ ଓଡ଼ିଶୀ ତଙ୍ଗର ପରିବେଷଣ ରୀତିରୁ ଦର୍ଶକମାନେ ମନ୍ତ୍ରମୁଗ୍ଧବଦ୍ ଏହାକୁ ଦର୍ଶନ କରୁଥିଲେ। ସେ କାଳର ଲୀଳାରେ ହନୁମାନ, ରାବଣ ପ୍ରଭୃତି କେତେକ ପାତ୍ରକୁ ମୁଖାର ବ୍ୟବହାର କରିବାକୁ ପଡ଼ୁଥିଲା । ହନୁମାନର ମର୍ଦ୍ଦଳ ସୁଲଭ ଲମ୍ଫ-ଝମ୍ଫ, ରାବଣ କୁମ୍ଭକର୍ଣ୍ଣାଦିକର ସାତୋପ ରଙ୍ଗ ପ୍ରବେଶ, ରାମ ରକ୍ଷଣକର ବୀରତ୍ଵ୍ୟଂଜକ ଆଚରଣ ଇତ୍ୟାଦି ଅତ୍ୟନ୍ତ ଦର୍ଶନୀୟ ହେଉଥିଲା । ଆଚରଣପୂର୍ଣ୍ଣ ଗତିଗୀତିକୁ 'ମୁରାଟ' ବୋଲି କୁହାଯାଉଥିଲା । ତେବେ ସେକାଳରେ 'ଲୀଳାର' ଅଭିନୟାତ୍ମକ ପ୍ରଦର୍ଶନ ଅପେକ୍ଷା ରାମାୟଣର ଗାୟନ ଏବଂ ଭକ୍ତି ସହକାରେ ତାହାର ଶ୍ରବଣ ଉପରେ ହିଁ ଅଧିକ ଗୁରୁତ୍ଵ ଦିଆଯାଉଥିଲା । ପରବର୍ତ୍ତୀ କାଳରେ, ଯେତେବେଳେ ଏହାକୁ 'ଯାତ୍ରା' ନାଟକର ସମକକ୍ଷ ରୂପରେ ଉପସ୍ଥାପନ କରିବା ନିମନ୍ତେ ଉଦ୍ୟମ ହେଲା, ସେତେବେଳେ ଯାତ୍ରାର କିଛି ପାତ୍ରପାତ୍ରୀ ଯଥା-ଦ୍ଵାରୀ, ଜଟାବଜ ରକ୍ଷି, ସଦା ବିରକ୍ତ ଦାସୀ ପ୍ରଭୃତି ଲୀଳାରେ ସ୍ଥାନ ପାଇଲେ । ରାମସୀତାଙ୍କ ବିବାହ ବେଦୀରେ ମଧ୍ୟ ସଦାହାସ୍ୟ ତପନ ଦ୍ଵାରୀର ଦର୍ଶନ ମିଳିଲା । ତେବେ ଏସବୁ ଗତ ଶତକରେ ହିଁ ହୋଇଥିବାର ଅଧିକ ସମ୍ଭାବନା । ପୀତାମ୍ବର ରାଜେନ୍ଦ୍ର, ଅନଙ୍ଗ ନରେନ୍ଦ୍ର, ବିଜୟ ନରେନ୍ଦ୍ର, ଜନଦୀନ ଦାସ (ପୁରୀ), କନ୍ଧଡ଼ୁ ଦାସ (ବାଲିପଦର ଗଞ୍ଜାମ), ସଦାଶିବ, ବିଶ୍ଵନାଥ ପ୍ରମୁଖ ଲୀଳାକାରମାନଙ୍କର ପୋଥି ସେକାଳରେ ଗାନ କରା ଯାଉଥିଲା ।

ପୂର୍ବରୁ କୁହାଯାଇଛି ଯେ ଚଳିତ ଶତକର ଷାଠିଏ ଦଶକ ବେଳକୁ ଲୀଳାଭିନୟର ଜମିକ ପ୍ରସାର ଦେଖା- ଦେଉଥିଲା । ପ୍ରୟୋଜନ ବୋଧହୁଏ ଦେଶର ବିଭିନ୍ନ ପ୍ରାନ୍ତରେ ବହୁଲୀଳାର ମୂଳ ରାମାୟଣର ଅନୁସରଣରେ ଏହି ସମୟରେ 'ଲୀଳାକାବ୍ୟ'ମାନ ରଚନା କରିବାକୁ

ଆରମ୍ଭ କଲେ ଏବଂ ଏସବୁ ଅଭିନୀତ ମଧ୍ୟ ହେଲା । ରାମାୟଣର 'ସପତ୍ନୀକାଣ୍ଡ'କୁ ନିରୋକ ଓଡ଼ିଶୀ ରୀତିରେ ପାରମ୍ପରିକ ଭାବରେ ରଚନା ଏବଂ ପ୍ରକାଶ କରିବାରେ ରାମଭକ୍ତ ଲୀଳାକାର ଶ୍ରୀ ନରହରି ଉପାଧ୍ୟାୟ (ଭୁବନେ- ଶ୍ଵର)ଙ୍କ ନାମ ଉଲ୍ଲେଖଯୋଗ୍ୟ । ତାଙ୍କର ଜନ୍ମସ୍ଥାନ କନିକା ଅଞ୍ଚଳ ଏକଦା ଏଦେଶର ଲୋକ ନାଟକ ପ୍ରସାରର ଏକ ପ୍ରସିଦ୍ଧ ସ୍ଥାନ ଥିଲା । ବହୁ ଯାତ୍ରାକାର, ଲୀଳାକାର ସେ ଅଞ୍ଚଳରେ ଆତ୍ମପ୍ରକାଶ କରିଥିଲେ ମଧ୍ୟ, ସେଇଭଳି ଏକ ପରିବେଶରେ ବଢ଼ିଗଠି, ଲୀଳାକାର ଉପାଧ୍ୟାୟ, ଲୋକନାଟକ ସହିତ ଏକାତ୍ର ହୋଇ ଯିବାର ପ୍ରଚ୍ଛନ୍ନ ସୁଯୋଗ ପାଇଥିଲେ । ଲୀଳା ପୁରୁଷ ଉମତହକର ବୀରତ୍ଵ, ଭବାଗତା, ଦୟା, କ୍ଷମା ଏବଂ ସହନଶୀଳତା ତାକୁ ଗଭୀର ଭାବରେ ପ୍ରଭାବିତ କରିଥିବାର ଜଣାଯାଉଛି । 'ସପତ୍ନୀକାଣ୍ଡ'ର ରାମଲୀଳା ବ୍ୟତୀତ, ସେ ଅତ୍ୟୁଚ୍ଚ ରାମ ସଂଗୀତ ମଧ୍ୟ ରଚନା ଓ ପ୍ରକାଶ କରିଛନ୍ତି ।

ପାରମ୍ପରିକତା ପ୍ରତି ଆନୁଗତ୍ୟ ହେଉଛି ଲୀଳାକାର ଶ୍ରୀ ଉପାଧ୍ୟାୟଙ୍କର ରଚନାତ ପ୍ରଧାନ ବୈଶିଷ୍ଟ୍ୟ । ସରଳ ସୁନିର୍ବାଚିତ ଭଷା ତଥା ଲୋକପ୍ରିୟ ପ୍ରାଚୀନ ରାଗରାଗିଣୀ ସାହାଯ୍ୟରେ ଶ୍ରୀ ଉପାଧ୍ୟାୟ ଲୀଳାନାଟକର ଯେଉଁ କଳା- ତ୍ଵକ ସୌଧ ପ୍ରସ୍ତୁତ କରିଛନ୍ତି, ତାହାର ଅନ୍ତଃସ୍ଵରରେ ଏ ଦେଶର ପରମ୍ପରା, ଐତିହ୍ୟ ତଥା ସଂସ୍କୃତି ଏବଂ ବହି- ରଙ୍ଗରେ ପ୍ରବହମାନ ଆଧୁନିକ ଲୋକନାଟକର ଷ୍ଠ ସ୍ଵୀକୃତି ଦେଖିବାକୁ ମିଳେ । ସଂଗୀତ, ସାହିତ୍ୟ, ରସ, ଅଭିନୟ ଏବଂ ପରିବେଷଣ ରୀତି ଇତ୍ୟାଦି ଦୃଷ୍ଟିରୁ ଏଗୁଡ଼ିକ ସ୍ଵତନ୍ତ୍ର ପର୍ଯ୍ୟାୟର ବୋଲି ମନେ କରିବାର ଯଥେଷ୍ଟ କାରଣ ରହିଛି । ସମ୍ପୂର୍ଣ୍ଣ ପ୍ରୟୋଜନ ଦୃଷ୍ଟିରୁ ଅନେକେତ ଏଇଭଳି ଲୀଳାମାନ ରଚନା କରୁଛନ୍ତି, ମାତ୍ର ସେସବୁ ପୁସ୍ତକ ରୂପରେ ପ୍ରକାଶିତ ହୋଇନାହିଁ । ଶ୍ରୀ ଗୋରକ ବିହାରୀ ମହାନ୍ତି (କଟକ)ଙ୍କ ପ୍ରକାଶିତ ପୁସ୍ତକ ବିଷୟରେ ଏଠାରେ ଉଲ୍ଲେଖ କରାଯାଇପାରେ ମାତ୍ର ତାହା ପୂର୍ଣ୍ଣାଙ୍ଗ ନୁହେଁ ।

ରାମଙ୍କ ଉଚ୍ଚି କୃଷ୍ଣ ମଧ୍ୟ ଏ ଦେଶର ଲୀଳାକାର- ମାନଙ୍କୁ ଏକଦା ବେଶ୍ ପ୍ରଭାବିତ କରିଥିବାର ଜଣାଯାଏ । ଗୋପଲୀଳା, ରାସଲୀଳା ପ୍ରଭୃତି ଭିନ୍ନ ଭିନ୍ନ ଅବସରରେ ଅଭିନୀତ ହୋଇଥାଏ । ଦକ୍ଷିଣ ଓଡ଼ିଶାରେ ବହୁକାଳରୁ "ରାଧା-ପ୍ରେମଲୀଳା" ଅଭିନୀତ ହୋଇ ଆସୁଛି । ଏହାର ବିଷୟବସ୍ତୁ ରାଧାକୃଷ୍ଣ ଚରିତରୁ ସଂଗୃହୀତ । ଜନ୍ମାଦି ଯୌବନ ଲୀଳା ସଂବିଧାନ ଯେତେ ରଙ୍ଗ କଲେ, 'ରାଧା' ପ୍ରଭୃତି ବହୁ ବିଷୟ ଏଥିରେ ସ୍ଥାନପାଇଥିଲେହେଁ, ରାଧାଙ୍କର 'ମାନଲୀଳା' ବର୍ଣ୍ଣନା ହିଁ ଏହାର ପ୍ରତି ପାଦ୍ୟ । ଶୁକ-ପରୀକ୍ଷିତ ଭକ୍ତି ପ୍ରତ୍ୟୁତ୍ପିରୁ ଲୀଳାର ଆରମ୍ଭ ହୁଏ । କୌଣସି କୌଣସି ସ୍ଥାନରେ ରାଧାଙ୍କର କୂଳା- ଭିସାରଠାରୁ ମଧ୍ୟ ଲୀଳା ଆରମ୍ଭ କରାଯାଇଥାଏ । ଏଥିରେ ବଚନିକା ପ୍ରାୟ ନଥାଏ । ସମସ୍ତ ଲୀଳାଟି ସଂଗୀତ ମାଧ୍ୟମରେ ପରିବେଷିତ ହୁଏ । ଚିହିଟୀ ଅଧୀଶ୍ଵର ବିଶ୍ଵନର ରାଜେନ୍ଦ୍ର "ରାଧାପ୍ରେମ ଲୀଳା" ର ରଚୟିତା । ଏଥିରେ ପଣ୍ଡିତ କବିଚନ୍ଦ୍ର ହନୁମାନ ରାୟଗୁରୁଙ୍କ (ଆସିକା)

ରଚିତ କେତେକ ସଂଗୀତ ସ୍ଥାନ ପାଇଛି । ଏହି ଲାଳା
 ଜନଦି-ଶ ଶତାବ୍ଦୀର ତୃତୀୟ ଦଶକ ବେଳକୁ ରଚିତ
 ହୋଇଥିଲା । ଏହାକୁ ତେଣୁ ଲାଳା ସାହିତ୍ୟର ଏକ
 ଅର୍ଦ୍ଧାତୀତ କୃପ ବୋଲି ପ୍ରତ୍ୟକ୍ଷ କରାଯାଇପାରେ ।
 ଏଥିରେ ବ୍ୟବହୃତ ଭାଗ, ବୃତ୍ତ ଏବଂ ତାଳ-ଓଡ଼ିଶୀ
 ପରମ୍ପରା ଅନୁସରଣରେ କର୍ତ୍ତୃତ । ଏହା କର୍ଣ୍ଣାଟକୀ
 ପ୍ରଭାବହୀନ ମଧ୍ୟ । ଯଦି, ଯମକ, ଅନୁସ୍ତାପାଦିର ଉଦାର
 ପ୍ରୟୋଗ ଏହାକୁ ଶୁଦ୍ଧ-ପୁରାତନ ଅର୍ପଣ କରିଛି । କନସା,
 ବଙ୍ଗକାଶୀ, ଗୋଖୀ, ଚକ୍ରକେତୀ, ରାମକେରୀ, ଶକରୀ
 ଭରଣ, ଭାଗିଆରୀ, ସିନ୍ଧୁତା, ପୋରବାଣୀ, ମୁନିବରବାଣୀ,
 ହରିଚରଣିଣୀ ବାଣୀ ପ୍ରଭୃତି ଓଡ଼ିଶୀ ଛାନ୍ଦ, ଚଉତିଶା
 ରାଗିଣୀର ଅନୁସରଣରେ ଏହାର ବହୁଗୀତ ରଚିତ ।
 କବିସୂକ୍ଷ୍ମ ଏବଂ ଗୋପାଳ କୃଷ୍ଣଙ୍କ ସଂଗୀତର କେତେକ
 ବୃତ୍ତ ମଧ୍ୟ ଏଥିରେ ବ୍ୟବହୃତ ହୋଇଛି ।

ବହନା ଗାନ ପରେ ଗାୟକ ଏଥିରେ ବିଷୟ
 ପ୍ରବେଶ ଘଟାଇ ଆସାନ୍ତି । ଏହି କାର୍ଯ୍ୟଟି ଦଳର
 ଅଧିକାରୀଙ୍କ ଉପରେ ସାଧାରଣତଃ ନ୍ୟସ୍ତ ଥାଏ ।
 ଆସାମର 'ଅଳିୟାନାଟ'ରେ ଏହି ବ୍ୟକ୍ତି 'ବଦ୍‌ଗାୟକ'
 ଏବଂ ଦକ୍ଷିଣ ଭାରତର 'ଯଶଗଣ', କୃତ୍ତିପୁତ୍ତି, ଦୋଡ଼ାତା
 ପ୍ରଭୃତିରେ ସେ 'ଗାଗବତ'ର ରୂପରେ ମଞ୍ଚରେ ଆସି
 ପ୍ରକାଶ କରିଥାଆନ୍ତି । ଏହି ଲାଳା ପ୍ରଦର୍ଶନ ନିମନ୍ତେ
 ଗୋଟିଏ ନାଟିଦୀର୍ଘ ମଞ୍ଚ ଏବଂ ଜାଠର
 ଗୋଟିଏ ବିମାନ ପ୍ରସ୍ତୁତ ହୋଇଥାଏ । ବିମାନଟି
 ତିନି ଭାଗରେ ବିଭକ୍ତ । ପ୍ରତି ଭାଗ ପାଇଁ ଗୋଟିଏ
 ଲେଖାଏ ଚୋରଣ ଥାଏ । ଏଗୁଡ଼ିକ ସମାକ୍ରମେ
 ଚଢ଼ାବଳୀ, ରାଧା ଏବଂ କୃଷ୍ଣଙ୍କ ଦ୍ଵାରା ଅଧିକୃତ
 ହୁଏ । ଗୋଟିଏ ସ୍ଥାନରୁ ଅନ୍ୟ ସ୍ଥାନକୁ ଏହା ବହନ
 କରି ନିଆଯାଏ । ତେଣୁ ଏହାକୁ ଆମେ ଚକ୍ତି ମଞ୍ଚ
 (ମୁଲି-ଷ୍ଟେଜ) ବୋଲି ମଧ୍ୟ କହିପାରୁ । ଏହି
 'କୃଷ୍ଣ' ରାଧା ପ୍ରେମଭାବର ଏକ ଅପରିହାର୍ଯ୍ୟ
 ଅଂଶ ଏବଂ ଏହି ଅଞ୍ଚଳର ସଂପୂର୍ଣ୍ଣ ନିକସ୍ଵ । ଏହାର
 କେବଳ ମାତ୍ର ପଞ୍ଚପଦଟି ଆବୃତ୍ତ ଏବଂ ଅନ୍ୟ ତିନିଦିଗ
 ଖୋଲ ରହିଥାଏ ।

ଲାଳାର ପ୍ରଦର୍ଶନ ଦୀର୍ଘକାଳ ବ୍ୟାପୀ ।
 ଅଗତଃ ୧୫ । ୨୦ ଘଣ୍ଟା ଏକାଦିକ୍ରମେ ଏହି ଅଭିନୟ
 କ୍ରିୟା ଚାଲି ଥାଏ । ସାଧାରଣତଃ ବିଶୋରମାନେହି
 ଏଥିରେ ରୁଚିକା ପ୍ରତ୍ୟକ୍ଷ କରନ୍ତି । ପ୍ରତିଅଂଶ
 ଶେଷରେ ଏଥିରେ କିଛି କ୍ଷଣ ପାଇଁ ନୃତ୍ୟ ହୋଇ
 ଥାଏ । ଗୀତବେଳେ ହସ୍ତ ମୁଦ୍ରା ସାହାଯ୍ୟରେ
 ଭାବ ପ୍ରଦର୍ଶିତ ହୁଏ । ଖୋଲ, କରତାଳ, ଝାଞ୍ଜ
 ଓ ଗିନି କୌଣସି କୌଣସିଠାରେ ହାରମୋନିୟମ୍
 ପ୍ରଭୃତି ବାଦ୍ୟପଞ୍ଚକ ବ୍ୟବହାର ଏଥିରେ କରାଯାଇ
 ଥାଏ । ବେଶ ଘୋଷାକ ବେଶ୍ ଆବରଣପୂର୍ଣ୍ଣ ହୋଇ-
 ଥାଏ । ସଙ୍ଗୀତ ସାହାଯ୍ୟରେ ଦୈନିକ ଜୀବନର
 ଚିତ୍ର ସହଜରେ ଆକି ଚିତ୍ରାୟାଉଥିବାରୁ ଏଗୁଡ଼ିକ ଦର୍ଶକ-
 ମାନଙ୍କୁ ଅନାୟାସରେ ପ୍ରଭାବିତ କରେ । ଲାଳା

ପ୍ରଦର୍ଶନ କାଳରେ ପ୍ରୟୋଜନ ବୋଧରେ ଶବ୍ଦରା,
 କୋଳିବାଇ ପ୍ରଭୃତି ମଞ୍ଚରୁ ଦର୍ଶକ ମଞ୍ଚଳୀ ମଧ୍ୟରେ
 ପ୍ରବେଶ କରି ପ୍ରଦର୍ଶନକୁ ସୁକ୍ଷ୍ମତା ପ୍ରବେଶ କରି
 ଅର୍ପଣ କରିଥାଆନ୍ତି । ଏହି ପଦ୍ଧତିଟିକୁ ଏବେ
 Audience's participation ବୋଲି କୁହାଯାଉଛି ।
 ମାଧୁର୍ଯ୍ୟପୂର୍ଣ୍ଣ ସଙ୍ଗୀତ ଏହାର ପ୍ରଧାନ ଆକର୍ଷଣ ।
 ନୟନ ମୁଗ୍ଧ ହୁଏ ଦୃଶ୍ୟରେ, କର୍ଣ୍ଣ ଭଲୁସିତ ହୁଏ
 ଲଳିତ ସଙ୍ଗୀତର ମଧୁର ମୂର୍ତ୍ତିମାନେ । ଗାସାର
 ଅର୍ଥ ଭାବ ଏହା ପରେ ସାକ୍ଷୀ ଭାବରେ ଦର୍ଶକର ମନରେ
 ରହିଯାଏ । ଅନୁମାନ କରିବା କଷ୍ଟ ସାଧ୍ୟ ନୁହେଁ
 ଯେ, ରାମଲୀଳା ହେଉବା କୃଷ୍ଣଲୀଳା ହେଉ, ଏଥିରୁ ହିଁ
 ଆଧୁନିକ ବ୍ୟାଲେ ନୃତ୍ୟ ପରିକଳ୍ପନା କରାଯାଇଅଛି ।

ସେ କାଳରେ ବାଳି, ତମପଡ଼ା ଏବଂ ଆଠଗଡ଼
 ପ୍ରଭୃତି ଅଞ୍ଚଳରେ 'ଗୋପଲୀଳା' ପ୍ରଦର୍ଶନ ଅତ୍ୟନ୍ତ
 ଲୋକପ୍ରିୟ ଥିଲା ବୋଲି ସ୍ଵର୍ଗତଃ କୃଷ୍ଣପ୍ରସାଦ ବସୁ
 ଏହି ଆଲୋଚକଙ୍କୁ କହିଥିଲେ । ପ୍ରଧାନତଃ ଗୋପ
 କନ୍ୟାମାନେ କର୍ଣ୍ଣେନାତ ସଙ୍ଗେ ଶୁଣାଉଥିଲେ,
 ବ୍ରଜକିହାର, ନାବକେଳି, ଭୃତକେଳି, ଅଷ୍ଟମଳ ପରାକ୍ରୟ
 ଏବଂ କଂସର ପତନ ପ୍ରଭୃତିର ଗୀତିମୟ ଗାଥା ।
 ଏସବୁ ଦୀର୍ଘସାମୀ ହୋଇ ପାରିଲା ନାହିଁ । ଦକ୍ଷିଣ
 ଓଡ଼ିଶାରେ 'ମହାଭାରତ' କାହାଣୀ ଆଧାରିତ 'ଭଗତ
 ଲାଳା' ଏବଂ ନୂସି-ହ ପୁରାଣ ଆଧାରିତ 'ପ୍ରଭୁଦ
 ନାଟକ'ର ପୁନର୍ନିର୍ବାୟନ ଇତିମଧ୍ୟରେ କରାଯାଇଛି ।

ଯାତ୍ରା ଏବଂ ଲାଳା ବ୍ୟତୀତ ସୁଆଙ୍ଗ ମଧ୍ୟ
 ଲୋକ ନାଟକର ଏକ ପ୍ରଭାବଶାଳୀ ଅଂଶ । ତେବେ
 ଓଡ଼ିଶାରେ ଏହା ଏକ ସ୍ଵତନ୍ତ୍ର ନାଟ୍ୟରୀତି ଭାବରେ
 ଆବୃତ୍ତକାଶ କରିନାହିଁ । ଯାତ୍ରା କିମ୍ବା ଲାଳା ପ୍ରଦର୍ଶନର
 ଅବସରରେ, ସମୟ ସମୟରେ ଲଭୁରସାମୁକ କ୍ଷୁଦ୍ର
 କ୍ଷୁଦ୍ର ଅଭିନୟର ଅବତାରଣା କରାଯାଇଥିଲା,
 ଯାହାର ନାମ ଥିଲା ସୁଆଙ୍ଗ । ପରେ ଅବଶ୍ୟ
 ଗୀତିନାଟ୍ୟ, ଗୀତାଭିନୟ ଏବଂ ଯାତ୍ରା ପ୍ରଭୃତିକୁ
 ସୁଆଙ୍ଗର ଅଭିଧାରେ ଚିହ୍ନିତ କରାଗଲା । ଅଷ୍ଟାଦଶ
 ଶତାବ୍ଦୀର ଶେଷ ଭାଗର ସୁଭଦ୍ରା ହରଣ ସୁଆଙ୍ଗ (ଭିକାରୀ
 ନାୟକ), ସୁଲେଚନା ହରଣ ସୁଆଙ୍ଗ, ଲକ୍ଷ୍ମୀପୁରାଣ
 ସୁଆଙ୍ଗ, ଚନ୍ଦ୍ରାବତୀ ହରଣ ସୁଆଙ୍ଗ, ଧ୍ରୁବ ଚରିତ ସୁଆଙ୍ଗ
 ପ୍ରଭୃତି ବହୁ ନାୟକଙ୍କ ଦ୍ଵାରା ରଚିତ ହୋଇଥିଲା ।
 ଏ ପୁସ୍ତକଗୁଡ଼ିକ ଅନୁଶୋଦୟ ପ୍ରେସରେ ୧୯୦୦
 ମସିହାରେ ଛପା ହୋଇଥିବାର ଦେଖିବାକୁ ମିଳୁଛି ।
 ଦୈଷ୍ଟବ ପାଣି କଳଧର ବଧ ସୁଆଙ୍ଗ (୧୯୧୫)
 ରଚନା କଲେ ଗଦ୍ୟ ଗୀତିକୁ ପ୍ରାଧାନ୍ୟ ଦେଲେ ।
 ଏଥିରୁ ଲକ୍ଷ୍ୟ କରାଯାଇ ପାରିବ ଯେ, ଲୋକନାଟ୍ୟକାର-
 ମାନେ ସୁଆଙ୍ଗ ଏବଂ ଯାତ୍ରା ପ୍ରଭୃତି ମଧ୍ୟରେ କୌଣସି
 ପାର୍ଥକ୍ୟକୁ ସ୍ଵୀକୃତି ଦେଇ ନାହାନ୍ତି । ବର୍ତ୍ତମାନ
 ପଞ୍ଜାବ, ହରିୟାନା, ରାଜସ୍ଥାନ ଏବଂ ଭାରତ ପ୍ରଦେଶ
 ପ୍ରଭୃତିରେ ମୂଳତଃ ଭକ୍ତି ପ୍ରତ୍ୟକ୍ତି ମୂଳକ 'ସୁଆଙ୍ଗ'
 ବା 'ସ୍ଵାଙ୍ଗ' ଅଭିନୟର ପ୍ରଚଳନ ଥିବା ସ୍ଵଳେ ଓଡ଼ିଶାରେ

ଏହାର ସରା ନାହିଁ । 'ସୁଆଙ୍ଗ' ଶବ୍ଦର ଉତ୍ପତ୍ତି ସଂପର୍କରେ ପୂର୍ବରୁ ଯେଉଁସବୁ ମତ ପ୍ରଚଳିତ ଥିଲା, ସଂପୂର୍ଣ୍ଣ ତାହା ସହିତ ଏକ ନୂତନ ଯୁକ୍ତି ଯୋଗ କରାଯାଇଅଛି । ଆଲେଟିକା କପିଳା ବାସାୟନ ଲେଖିଛନ୍ତି: "The ward Sunga is the counter part of Chadma in chau of Oriya, used in the three Chau forms and also known to Assam. It also stands for disguise, cammouflage and the like" (Traditional Indian Theatre P. 159.)

ଓଡ଼ିଶାର 'ଛଉ' ରେ 'ଛଦୁ'ର କୌଣସି ସଂପର୍କ ନଥିବାରୁ (ମୁଖାର ସାର୍ବଜନୀନ ବ୍ୟବହାର କରାଯାଉ ନଥିବାରୁ) ଛଦୁ ଶବ୍ଦ ସହିତ ଛଉର ସଂପର୍କକୁ ସୁଦୂର-ପ୍ରସାରୀ ବୋଲି ଭାବିବା ବ୍ୟତୀତ ଅନ୍ୟ ଉପାୟ ନାହିଁ । ସେହି 'ଛଦୁ ଶବ୍ଦ' ପୁଣି କେଉଁ କାରଣରୁ 'ସୁଆଙ୍ଗ'ର '(Counterpart)' ହୋଇ ପଡ଼ିଲା, ତାହା ଆଦୌ ବୁଝା ଯାଇ ନାହିଁ । ମତବ୍ୟତିତ୍ତ୍ୱ ତେଣୁ ଅଭିନବତାର ଅନୁଷ୍ଠାନରେ ଆଲେଟିକାକର ଭିତ୍ତିହୀନ କଳନା ବ୍ୟତୀତ ଅନ୍ୟ କିଛି ବୁଝାଯାଇ ପାରୁ ନାହିଁ । ସ୍ୱାଧୀନତା ପରବର୍ତ୍ତୀ ସମୟରେ ଏହି ଧରଣର କୌଣସି ରଚନା ବର୍ତ୍ତମାନ ଓଡ଼ିଶାରେ ପ୍ରଚଳିତ ନଥିବା ଦୃଷ୍ଟିରୁ ଏ ସଂପର୍କରେ ଆଉ ଅଧିକ ଆଲୋଚନାର ପ୍ରୟୋଜନ ନାହିଁ ।

ଫୋଲ୍ ପ୍ଲେ (Folk play) ବା ଲୋକ ନାଟକ ସଂପର୍କରେ ମତବ୍ୟ ଦେବାକୁ ଯାଇଁ Oxford Companion of Drama କହନ୍ତି, "ଲୋକ ନାଟକ ମନୋରଂଜନର ସେହି ରୂପ, ଯାହା ଗ୍ରାମୀଣ ଉତ୍ସବ ଅବସରରେ ଗ୍ରାମ୍ୟ ଜନତା ଦ୍ୱାରା ପ୍ରସ୍ତୁତ ହୁଏ । ଗ୍ରାମ୍ୟ ଅଶାକ୍ଷରତା ହେଉଛି ଏହାର ମୁଖ୍ୟ ବିଭାବ । x x ଏଥିରେ ମୃତ୍ୟୁ, ପୁନର୍ଜନ୍ମ ତଥା ଛାନୀୟ ମହାପୁରୁଷମାନଙ୍କର ବିବରଣୀ ଇତ୍ୟାଦି ପ୍ରଦର୍ଶିତ ହୁଏ ।" ଲୋକ ନାଟକର ଏହି ପରିଚ୍ଛେଦ ଆଜି ଆଉ ବଳୟ ରହି ପାରି ନାହିଁ । ଗ୍ରାମ ଅପେକ୍ଷା ଆଜି ଏଥିରେ ସହରର ଅବଦାନ ସମର୍ଥକ ମନେ ହେଉଛି । ସହରୀ ଲେଖକ, କଳାକାର, ସଙ୍ଗୀତଜ୍ଞମାନଙ୍କର ସଂପୃକ୍ତିକୁ ଯାତ୍ରା ଦଳମାନେ ମହାଶୌରବର ବିଷୟ ବୋଲି ମନେ କରୁଛନ୍ତି । ବ୍ୟବସାୟର ସଫଳତା ନିମନ୍ତେ ଏଥିରେ ଅଳ୍ପ ସହରୀ ବୁଦ୍ଧି, ସ୍ଥାନ ପାଇଯାଇଛି । ମାତ୍ର ତାହା ଦ୍ୱାରା ଯାତ୍ରାର ନିରୋଧ ଗ୍ରାମୀଣ ରୂପଟି ଯେ ଇତି ମଧ୍ୟରେ କାହିଁ କୁଆଡ଼େ ଲୁହ ହୋଇ ଗଲଣି, ତାହା ଯେ କେହି ସ୍ୱୀକାର କରିବେ ।

ଇତିମଧ୍ୟରେ ଦକ୍ଷିଣ ଓଡ଼ିଶାର କୋରାପୁଟ ଜିଲ୍ଲାର ଏକ ଶକ୍ତିଶାଳୀ ପାରଂପାରିକ ଲୋକ ନୃତ୍ୟ "ଦେଶାୟା ନାଟ"ର ପୁନରୁତ୍ଥାନ ଓଡ଼ିଶା ନମନ୍ତେ ନିତାନ୍ତ ଉତ୍ସାହ ବ୍ୟଞ୍ଜକ ହୋଇଅଛି । ଯାତ୍ରା ନାଟକର ପୁନର୍ଜନ୍ମରେ କଟକ ବେତାର କେନ୍ଦ୍ର ଏବଂ ନାଟ୍ୟକାର ଗୋପାଳ ଛୋଟରାୟଙ୍କର ଯେଉଁ ଅବଦାନ

ରହିଅଛି 'ଦେଶାୟାନାଟ'ର ପୁନରୁତ୍ଥାନରେ କରପୁର ବେତାର କେନ୍ଦ୍ର ଏବଂ ଏହାର ତରୁଣ କାର୍ଯ୍ୟକ୍ରମ ନିର୍ବାହୀ ଶ୍ରୀ କାଳିଦେବ ମିଶ୍ରଙ୍କର ସେହିଭଳି ଅବଦାନ ରହିଛି । ଆମେ ଶୁଣିବାକୁ ପାଇଛୁ ଯେ, ସେ ଇତିମଧ୍ୟରେ ଅନୁ୍ୟତ ଦଶ ଖଣ୍ଡ 'ଦେଶାୟାନାଟ'ର ପାଣ୍ଡୁଲିପି ସଂଗ୍ରହ କରି ସାରିଛନ୍ତି । କରପୁର ବେତାର କେନ୍ଦ୍ର ପ୍ରସ୍ତୁତ 'କୁମ୍ଭାସୁର ବଧ' ଦେଶାୟାନାଟ ଆମେ ଶୁଣିବାକୁ ପାଇଛୁ । ପାରଂପାରିକ ନାଟ୍ୟଶୈଳୀର ସମସ୍ତ ବିଭାବ ଜଣା ଅଧିକେ ଏଥିରେ ରହିଛି । ସାମଗ୍ର କିମ୍ବା ସାମଗ୍ରଲିଖିତ ପଣ୍ଡିତ ମଣ୍ଡଳୀଙ୍କ ଦ୍ୱାରା ରଚିତ ହୋଇଥିବାରୁ ଏଥିରେ ନାଟ୍ୟ ଶାସ୍ତ୍ର ନିୟମାଦି ଜଣା ଅଧିକେ ମାନ୍ୟତା ପାଇ ଆସିଛି । ନାଟୀ, ସୂତ୍ରଧାର, ମୂଳଗାୟକ ପ୍ରଭୃତି ସମସ୍ତେ ଏଥିରେ ରହିଛନ୍ତି । କାହାଣୀ ନିମନ୍ତେ ରାମାୟଣ, ମହାଭାରତ କିମ୍ବା ପୁରାଣ ଉପରେ ନିର୍ଭର କରାଯାଇଛି । ଏହାର ମଂଗ୍ଗୟନ ଦେଖିବାର ସୁଯୋଗ ଅବଶ୍ୟ ଏପର୍ଯ୍ୟନ୍ତ ମିଳିନାହିଁ । ତେବେ ବେତାର ରୂପାୟନରୁ ଯାହା ଜଣାଗଲା, ଅଦ୍ୟାବଧି ବ୍ୟବସାୟ ରୂପରେ ଏହାକୁ ବ୍ୟବହାର କରାଯାଇନଥିବାରୁ ଏବଂ ତଥାକଥିତ ସହରୀ କଳାବଳ-ମାନଙ୍କର ଓଷାଦୀ ହାତ ଏଥିରେ ଲଗିନଥିବାରୁ ମୂଳ ରୂପଟି ଅବିକୃତ ରହିଛି । ଦେଶାୟାନାଟ ମୂଳତଃ ସଙ୍ଗୀତମୟ ଏବଂ ଏହି ସଙ୍ଗୀତରେ ପୁଣି କଣ୍ଠାଟକୀ କଂପନ ପଦ୍ଧତିର ପ୍ରଭାବ ଅତ୍ୟନ୍ତ ଦେଖା । ଚରିତ୍ର ଲିପିରେ ରାକ୍ଷସ, ଦେବାନୁଗ୍ରହ ଲଳିତ ମନୁଷ୍ୟ ଇତ୍ୟାଦି ରହିଥିବାରୁ ଏହାର ପ୍ରଦର୍ଶନ ଯେ ବର୍ଣ୍ଣାତ୍ୟ ହେଉଥିବ, ଏଭଳି ଅନୁମାନ ସୁଦୂରପ୍ରସାରୀ ନୁହେଁ । ଅତିରେ ଏଗୁଡ଼ିକର ବିଶ୍ଳେଷଣ, ପାରଂପାରିକ ତଥା ଲୋକନାଟ୍ୟ ଶୈଳୀ ସହିତ ଏହାର ସଂପର୍କ ଏବଂ ଏହା ଉପରେ ଦକ୍ଷିଣ ଭାରତର 'ପରମରାଶୀଳ' ନାଟ୍ୟ ଧାରାର ପ୍ରଭାବ ପ୍ରଭୃତି ଆଲୋଚିତ ନହେଲେ ଏଗୁଡ଼ିକ ଲୋପ ପାଇଯିବ ଏବଂ ତାହା ସହିତ ଦକ୍ଷିଣ ଓଡ଼ିଶାର କଳାପୂର୍ଣ୍ଣ ଅଭିବ୍ୟକ୍ତିର ଏକ ସମ୍ପତ୍ତି ଧାରା, ଜାତୀୟ ସଂସ୍କୃତିର ଏକ ଅଭିନବ ରୂପ ମଧ୍ୟ ବିସ୍ତୃତିର ଗର୍ଭରେ ମିଳେଇ ଯିବ ।

'ଦେଶାୟା' ଶବ୍ଦଟିର ଅର୍ଥ ଦେଖରେ ରହୁଥିବା ଅର୍ଥାତ୍ ସ୍ଥାନୀୟ ଅର୍ଥବାସୀ । ଏଥିରୁ ଅନୁମାନ କରାଯାଇପାରେ, ଯେ, ଜାତି ଧର୍ମ ବର୍ଣ୍ଣ ନିର୍ବିଶେଷରେ ସ୍ଥାନୀୟ ଅର୍ଥବାସୀମାନେ ଏହାକୁ ପରିବେଷଣ କରୁଥିଲେ । ବିଶେଷ ଧରଣର ମୁଖାର ବ୍ୟବହାର ହେଉଛି ଏହି ନାଟ୍ୟ ଶୈଳୀର ବୈଶିଷ୍ଟ୍ୟ । ଦେବୀ, ଦେବତା, ପଶୁ ପକ୍ଷୀ ପ୍ରଭୃତି ସମସ୍ତେ ଏଥିରେ ମୁଖା ବ୍ୟବହାର କରନ୍ତି । ମୁଖା ବ୍ୟବହାର କରୁନଥିବା ଚରିତ୍ର ମଧ୍ୟ ଏଥିରେ କିଛି ଥାଆନ୍ତି । ସମସାମୟିକ ବିଶେଷ କୌଣସି ଘଟଣାର ଅବତାରଣା କରାଯାଇ ଏଥିରେ ହାସ୍ୟରସ ସୃଷ୍ଟି କରାଯାଏ । ସଙ୍ଗୀତରେ କଣ୍ଠାଟକୀ ଗାୟନରୀତି ସହିତ ସ୍ଥାନୀୟ ଉପକାଠି ସଙ୍ଗୀତର ପ୍ରଭାବ ମଧ୍ୟ ଦେଖିବାକୁ ମିଳିବ ଏବଂ ନୃତ୍ୟତେ ସୁଦ୍ଧା ଏହି ପ୍ରଭାବ ନିତାନ୍ତ ଅଦ୍ୱିଷ୍ଟ ନୁହେଁ । ଅନ୍ୟାନ୍ୟ

ଲେକନାଟକ ଉଚ୍ଚି ଏଗୁଡ଼ିକ ମଧ୍ୟ ବିଶେଷ ଉପକାରି
 ଅବସରରେ (ଯଥା :- ଚଉତିପଦ, ଦଶହରା) ପ୍ରଦର୍ଶିତ
 ହୋଇଥାଏ । ଏହାର ନୃତ୍ୟରେ ଆ-ଶିକ ଅଭିନୟର
 ଯେଉଁ ବିଶେଷ କୌଶଳ ପ୍ରଦର୍ଶିତ ହୁଏ, ସେସବୁ
 ନୌଚକୀ, ତାମ୍ବା, ବିଦେଶୀୟା ପ୍ରଭୃତି ଚାରତର
 ଅନ୍ୟାନ୍ୟ ପ୍ରାକର ଲେକ ନାଟକରେ ପ୍ରଦର୍ଶିତ ନୃତ୍ୟର
 ସମକକ୍ଷ କରିଲେ ଚଳେ । ଖୋଲ ମଞ୍ଚରେ ହିଁ
 ଏହାର ପ୍ରଦର୍ଶନ କରାଯାଇଥାଏ । ବାଦ୍ୟଯନ୍ତ୍ର
 ହିସାବରେ ଡୋଲ, ମଦଳ, ଝାଞ୍ଜ, ବ-ଶୀ ପ୍ରଭୃତିର
 ବ୍ୟବହାର ଏଥିରେ କରାଯାଏ । ସ-ସ୍ତ୍ରୀ କିଛି
 ଆଧୁନିକ ବାଦ୍ୟଯନ୍ତ୍ର ମଧ୍ୟ ଏଥିରେ ବ୍ୟବହୃତ ହେଉଛି ।
 ଲେକ ନାଟକର ଏକ ସାମାଜିକ ଆବେଦନ ଥାଏ ।
 ନୃତ୍ୟାତ୍ମକ ବିଶ୍ଳେଷଣ ସାହାଯ୍ୟରେ ଚର୍ଚ୍ଚିତ ସମସାମୟିକ
 ସମାଜର ଉଚ୍ଚିତାସ, ଅର୍ଥନୀତି, ସମାଜଚରଣ, କଳାପ୍ରୀତି,
 ରାଜନୀତି ସଚେତନତା, ଶିକ୍ଷା, ଦାକ୍ଷ୍ୟ, ଆହାର ବ୍ୟବହାର
 ସମ୍ବନ୍ଧିତ ବହୁ ବିଷୟର ସ-ଧାନ ମିଳିଥାଏ । ଏ ବୃତ୍ତିକୁ
 ଏଗୁଡ଼ିକ ବହୁ ମୂଲ୍ୟବାନ । ଦକ୍ଷିଣ ଓଡ଼ିଶାର ସମାଜ
 ଜୀବନ, ମୂଳ ଓଡ଼ିଆ ସମାଜ ସହିତ ତାହାର ଭାବର
 ସମ୍ପର୍କ ଉତ୍ପାଦି ଅନେକ ବିଷୟର ସ-ଧାନ ଏଥିରୁ
 ମିଳିପାରିବ । ଦୀର୍ଘକାଳରୁ ଦକ୍ଷିଣ ଓଡ଼ିଶା ଗୌରୋକ୍ତିକ
 କାରଣରୁ ଓଡ଼ିଶାର କେତ୍ରୁ ବିଭୁର ଦୁର୍ଭେଦ ରହି ଥିବାରୁ
 ସେଠାକାର ସାଧାରଣ ଜୀବନରେ ଯେଉଁ ବିଚ୍ଛିନ୍ନତା
 ଟିକକ ରହିଛି, ହୁଏତ ଏହି ବିଶ୍ଳେଷଣରୁ ତାହା ମଧ୍ୟ
 ଦୂରୀଭୂତ ହୋଇଯାଇ ପାରେ । ବିଚ୍ଛିନ୍ନତା ମଧ୍ୟରେ
 ଏକତାର ସୃଷ୍ଟି ହେଉଛି ଲେକନାଟକଗୁଡ଼ିକର ପ୍ରଧାନ
 ଅବଦାନ । ଗୌରୋକ୍ତିକ ସାମାଜ ଦୁର୍ଲ-ସ୍ୟତା,
 ରାଷ୍ଟ୍ରାନ୍ତ ବିଭେଦ, ଗୃହାଣୀ ଓ ଚଳଣିର ପାର୍ଥକ୍ୟ,
 ଭୂତି ଓ ଶିବାକର ଦୂରତା ସତ୍ତ୍ୱେ କାଣ୍ଡାରଠାରୁ କନ୍ୟା-
 କୁମାରୀ ପର୍ଯ୍ୟନ୍ତ ବିଭିନ୍ନ ଗୁଣଗୁଡ଼ିକ, ଲେକ ନାଟକର
 ସମ୍ପର୍କ ଧାରା ହିଁ ଏକତାର ସୂତ୍ରରେ ବାନ୍ଧି ରଖୁଛି ।
 ଏହି ପରିପ୍ରେକ୍ଷାରେ ନବାବିତ୍ୱର 'ଦେଶାୟାନାଟ'ର
 ଆଲୋଚନା, ଜାତୀୟ ଜୀବନ ନିମନ୍ତେ ଆମର କଳା
 ଏବଂ ସ-ସୃଷ୍ଟି ପାଇଁ ଯେ ଏକାନ୍ତ ଅପରିହାର୍ଯ୍ୟ ଏବଂ
 ଏହାର ଆବିଷ୍କାର ଯେ ଚଳିତ ସମୟର ସବୁଠାରୁ
 ଅଧିକ ଚମକପ୍ରଦ ବ୍ୟାପାର, ସେତିକି ମାତ୍ର ସୁଲଭ,
 ଆମେ ଏ ପ୍ରସଙ୍ଗର ଉପସ-ହାର କରୁଛୁ ।

ମଧ୍ୟ ନିତାନ୍ତ କମ୍ ନୁହେଁ, ତେବେ ଗୋଟିଏ ବିଷୟର
 ଘୋର ଅଭାବ ରହିଛି । ଯେଉଁ ବିଷୟଟିକୁ ମୁଖ୍ୟ
 ଭାବରେ ଏହାର ଦର୍ଶକମାନେ କାମନା କରି ଥାଆନ୍ତି ।
 ତାହା ହେଉଛି, ଏହାର ଉତ୍ତେଜନାସୃଷ୍ଟି କ୍ଷମତା ।
 ପ୍ରହ୍ଲାଦ ନାଟକ (ଯାହା ଲାଜାର ଏକ ମାଜିତ ରୂପ
 ବୋଲି ଆମର ମତ), ଧନୁଯାତ୍ରା ଏବଂ କିଛିଟା ଦକ୍ଷ
 ନାଟକୁ ଛାଡ଼ି ଦେଲେ, ପୂର୍ବୋକ୍ତ ଅନ୍ୟ ଧାରାରେ ଏହି
 ଗୁଣଟିର ବିଶେଷ ଅଭାବ ଦେଖିବାକୁ ମିଳେ ।
 ଅଭିନେତାଙ୍କର ପରିବେଷଣ ଗୁଣରେ ସମୟ ସମୟରେ
 ଏଥିରେ ଉପ ବୈଚିତ୍ର୍ୟ ଅବଶ୍ୟ ସୃଷ୍ଟି ହୋଇଥାଏ, ମାତ୍ର
 'ଦୁରଦର୍ଶନ' ଯୁଗରେ ଗ୍ରାମୀଣ ଦର୍ଶକଙ୍କୁ ସୁଦ୍ଧା ସନ୍ତୁଷ୍ଟ
 କରୁନାହିଁ କ୍ଷମତା, ଏହାର ନ ଥାଏ । ତେଣୁ ମୋଟା-
 ମୋଟି ଭାବରେ ଏହା ତଥାପି ପ୍ରତିକୂଳତା ବିରୁଦ୍ଧରେ
 ସ-ପ୍ରାମକରି କୌଣସିମତେ ଯେ ବଞ୍ଚି ରହିଛି, ଏହା କିଛି
 କମ୍ ଆଶ୍ୱାସନା ବିଷୟ ନୁହେଁ ।

ସ୍ୱାଧୀନତା ପରେ ମୟୂରଭଞ୍ଜର ବିଶ୍ୱ ପ୍ରସିଦ୍ଧ
 ଲେକନୃତ୍ୟ 'ଛଉନାଟ'ର ଗଲେଖଯୋଗ୍ୟ ଉଲଟି
 ସାଧିତ ହୋଇଛି । ପ୍ରଦର୍ଶନର ବର୍ଣ୍ଣାତ୍ମକରୂପ, ସୁକଠିନ
 ଆ-ଶିକ ଅଭିନୟର କୌଶଳପୂର୍ଣ୍ଣ ପରିବେଷଣ-ଏ
 ଦୁଇଟି କାରଣରୁ ହିଁ ଛଉନୃତ୍ୟ ଭାରତ ଅତିକ୍ରମକରି
 ବିଦେଶୀମାନଙ୍କୁ ସୁଦ୍ଧା ଏତେ ପ୍ରଭାବିତ କରିପାରିଛି ।
 ସାମ୍ପ୍ରତିକ କାଳରେ "ଛଉନାଟ" ହେଉଛି ଏକମାତ୍ର
 ନୃତ୍ୟ, ଯେଉଁଥିରେ ପରମ୍ପରାକୁ ମୋଟାମୋଟି ଭାବରେ
 ଅବିକୃତ ରଖାଯାଇ ପାରିଛି ।

'ଛଉ' ଶବ୍ଦର ଉତ୍ପତ୍ତି ସମ୍ପର୍କରେ ଏ ପର୍ଯ୍ୟନ୍ତ
 ପଞ୍ଚିତମାନେ ବହୁପ୍ରକାର ମତବ୍ୟ ଦେଇ ଆସିଛନ୍ତି ।
 ପ୍ରକୃତ ପ୍ରବ-ଧର ଅନ୍ୟତ୍ର ଆମେ ଏ ସମ୍ପର୍କର ସର୍ବଶେଷ
 ମତବ୍ୟକୁ ମଧ୍ୟ ଗହାର କରିଛୁ । ଯୁକ୍ତିତର୍କର
 ଗଭୀରତା ମଧ୍ୟକୁ ନ ଯାଇ ଏଠାରେ କେବଳ ଏତିକି
 କହିଲେ ଯଥେଷ୍ଟ ହେବ ଯେ ଛାଉଣୀ, ଛାୟା, ଛଇ,
 ଛଦ୍ମ ପ୍ରଭୃତି ଶବ୍ଦରୁ ଛଉ ଶବ୍ଦର ଉତ୍ପତ୍ତି ଅପେକ୍ଷା ଏଥିରେ
 ମୁଖ୍ୟ ବ୍ୟବହାର କରାଯାଇଥିବାରୁ ଏବଂ 'ଛଉ'ର
 ଅର୍ଥ ମୁଖ୍ୟ ହୋଇଥିବାରୁ, ମୁଖ୍ୟ ପିନ୍ଧି କରାଯାଇଥିବା
 ନୃତ୍ୟକୁ 'ଛଉନୃତ୍ୟ' ବୋଲି କୁହାଯାଏ ।

'ଛଉନୃତ୍ୟ' ତିନୋଟି ଅଞ୍ଚଳରେ ପ୍ରଧାନତଃ
 ପ୍ରଦର୍ଶନ କରାଯାଏ । ଓଡ଼ିଶାର ମୟୂରଭଞ୍ଜ, ପଶ୍ଚିମ-
 ବଙ୍ଗର ପୁରୁଲିଆ ଏବଂ ବିହାରର ସକ୍ରେଇକଳାରେ
 ଏହାର ଅଭିନୟ କରାଯାଏ । ସମ୍ପ୍ରତି ଓଡ଼ିଶାର
 ବାଲେଶ୍ୱର, କେଉଁଝର ଏବଂ ଢେଙ୍କାନାଳ ପ୍ରଭୃତି ଜିଲ୍ଲାରେ
 ମଧ୍ୟ ଏହାର ପ୍ରଦର୍ଶନ କରାଯାଇଛି । ପୁରୁଲିଆ
 ଅଞ୍ଚଳର ଆଧୁନିକ ଛଉନୃତ୍ୟ ଆମେ ଦେଖିଛୁ । ଏଥିରେ
 ପାତ୍ର ପାତ୍ରୀଙ୍କୁ ମୁଖ୍ୟ ବ୍ୟବହାର କରିବାକୁ ପଡ଼ିଥାଏ ।
 ବହୁରମ୍ପଣୀ ବସ୍ତ୍ରାଭରଣ, ଉଚ୍ଚ ଶିରୋଭୂଷା, ପାତ୍ର
 ପାତ୍ରୀଙ୍କୁ ଏକ ଆକର୍ଷଣୀୟ ମର୍ଯ୍ୟାଦା ଦେଇଥାଏ ସତ୍ୟ ।
 ମାତ୍ର ଅଭିନୟର ଏକ ମର୍ଯ୍ୟାଦାପୂର୍ଣ୍ଣ ଅଙ୍ଗ, ଆଖିକାରି-
 ନୟର ଅଭାବ ରହୁଥିବାରୁ, ପରିଶାମରେ ଏଥିରେ

ପାସ, ଦାସକାଠିଆ, ବଞ୍ଚନାଟ, ଚଢ଼େୟାନାଟ,
 ଉଷାପାନାଟ, ଭୁମୁରାନାଟ, ସ-ସ୍ୱର, ବା'ଡ଼ି, ଭୂତଲ,
 ରାବଣହାୟା, ଧନୁଯାତ୍ରା (ବେରଗଡ଼), ଶବ୍ଦସ୍ୱର ନାଟ
 (ବେରପାଲୀ), ପ୍ରକାଦ ନାଟକ (ଦେଶିଣ ଓଡ଼ିଶା),
 ଚଉତିଯୋଡ଼ା ନାଟ (କେଟକ), ପାଟୁଆ ଯାତ୍ରା, ମୋରଭ
 ତାମସା, ପ୍ରଭୃତି ନାଟ ଇତ୍ତୁ ଲେକନାଟକର ଅନ୍ୟ
 ଧାରା ରାଜନୈତିକ ଓଡ଼ିଶାର ଗୋଟିଏ ପ୍ରାକରୁ ଅପର
 ସ୍ତ୍ରୀତ ପର୍ଯ୍ୟନ୍ତ ପ୍ରଚଳିତ । ସ୍ୱାଧୀନତା ପରେ ଏଗୁଡ଼ିକ
 ମଧ୍ୟକୁ ଛାଡ଼ି ମୁମୁର୍ଷୁ ଅବସ୍ଥାରେ ରହିଛନ୍ତି, କିଛି ଅବା
 ସାଧାରଣ ଜନତାର ଅନୁକମ୍ପା ନିର୍ଭର ହୋଇ ବଞ୍ଚିଛନ୍ତି ।
 ଏଥିମଧ୍ୟକୁ ଅଧିକାଂଶ ନାଟ୍ୟ ଧାରାରେ ବର୍ଣ୍ଣାତ୍ମକତା
 ଅଛି, ସ-ସାମାଜିକତା ରହିଛି । ଅଭିନବତାର ପରିମାଣ

କଳାତ୍ମକତାର ଘୋର ଅଭାବ ପରିଲକ୍ଷିତ ହୋଇଥାଏ । ନେତ୍ର ବଜ୍ର ବିକାରର ଭାବାତ୍ମକ ଅଭିବ୍ୟକ୍ତି ଦୃଶ୍ୟ ଏବଂ ଦର୍ଶକ ମଧ୍ୟରେ ଏକାମୂଳତା ସ୍ଥାପନରେ ମୁଖ୍ୟ ସାଧନ ସ୍ୱରୂପ ହୋଇଥାଏ । ସଢ଼େଇକଳାର ଛତାରେ ସୁଦ୍ଧା ମୁଖାର ବ୍ୟବହାର ଅପରିହାର୍ଯ୍ୟ । କେବଳମାତ୍ର ମୟୂରଭଞ୍ଜ 'ଛତା'ରେ ନିର୍ଦ୍ଦିଷ୍ଟ କ୍ଷେତ୍ରରେହିଁ ମୁଖାର ବ୍ୟବହାର କରାଯାଇ ଥାଏ । ଫଳରେ ସଫଳତା ନିମନ୍ତେ କଳାକାର-ମାନଙ୍କୁ ମୁଖ୍ୟତଃ ଆଂଶିକ ଅଭିନୟ, କଳାତ୍ମକ ପଦବିନ୍ୟାସ ରୂପରେ ହିଁ ନିର୍ଭର କରିବାକୁ ପଡ଼ିଥାଏ । ଚଳତପର୍ବ ପ୍ରଭୃତି ବିଶେଷ ଅବସରରେ ଏହି ନୃତ୍ୟ ପ୍ରଦର୍ଶନ କରାଯାଇଥାଏ ।

ଏହି ନୃତ୍ୟ ନାଟକ ପାଇଁ ସାଧାରଣତଃ ରାମାୟଣ, ମହାଭାରତ ଏବଂ ପୁରାଣାଦିରୁ ବିଷୟ ସଂଗ୍ରହ କରାଯାଇ-ଥାଏ । ଆରଣ୍ୟ ପ୍ରକୃତି ଏବଂ ଜୀବଜଗତ ସମ୍ପର୍କ କଥାବହୁ ମଧ୍ୟ ଏଥିରେ ସ୍ଥାନ ପାଇଥାଏ । ଧୂମ୍ରସା, ଡୋଲ, ମହୁରୀ ପ୍ରଭୃତି ବାଦ୍ୟଯନ୍ତ୍ରମାନ ଧାଧାରଣଭାବେ ପ୍ରତ୍ୟେକ କ୍ଷେତ୍ରରେ ଛତାପାଇଁ ବ୍ୟବହୃତ ହୋଇଥାଏ । ମୁକ୍ତାକାଶୀ ମଞ୍ଚରେ ଏହାର ପ୍ରଦର୍ଶନ ବ୍ୟବସ୍ଥା କରାଯାଇ-ଥାଏ । 'ଛତା'ର ଅବଶ୍ୟ ଏକ ଦୃଢ଼ ଶାସ୍ତ୍ରାୟତ୍ତ୍ୱି ରହିଛି । "ମୟୂରଭଞ୍ଜ ଛତା ନୃତ୍ୟର ଭବାଭିନୟ ଓ ମୁଦ୍ରାଭିନୟ ପ୍ରଦର୍ଶନ କାଳରେ ଶିଳ୍ପୀଗଣ ନାଟ୍ୟଶାସ୍ତ୍ର ତଥା ଅଭିନୟ ଦର୍ପଣରେ 'ବର୍ଣ୍ଣିତ ନିୟମାବଳୀକୁ ଅନୁସରଣ କରିଥାଆନ୍ତି" । (୧) ତେବେ "ଭାରତର ବିଭିନ୍ନ ପ୍ରାନ୍ତରେ ବିକାଶମୂଳକ କରିଥିବା ଭଲତ ଶାସ୍ତ୍ରୀୟ ନୃତ୍ୟଗୁଡ଼ିକ ଛମେ ଲୋକନୃତ୍ୟ Folk Dance ସ୍ତରରୁ ବିକାଶ ଲାଭ କରି ଭଲତ ସ୍ତରକୁ ଆସିଥିବା କଥା ନୃତ୍ୟ ବିଶାରଦମାନେ କହନ୍ତି । ଏହି ଲୋକନୃତ୍ୟ-ଗୁଡ଼ିକ ଆଞ୍ଚଳିକ ଲୋକ ସଂସ୍କୃତି ଓ ପରିବେଷନାରୁ ସିଧାସଳଖ ଉଦ୍ଭୂତ ଏବଂ ଏହାର ପ୍ରାଣପାତୁର୍ଯ୍ୟ ଓ ସ୍ୱାତନ୍ତ୍ର୍ୟ ପରବର୍ତ୍ତି କାଳରେ ମାର୍ଜିତ ଶାସ୍ତ୍ରୀୟ ନୃତ୍ୟଭାବେ ବିକାଶମୂଳକ କରିଥିବା ନୃତ୍ୟଗୁଡ଼ିକୁ ସେମାନଙ୍କର ସ୍ୱାତନ୍ତ୍ର୍ୟ ପ୍ରଦାନ କରିଛି" । (୨) ପୂର୍ବୋକ୍ତ ଦୁଇଟି ମତବ୍ୟରୁ ଗୋଟିଏ ଦିଗରେ ଛତାତର ଶାସ୍ତ୍ରୀୟତା ତଥା ଅନ୍ୟ ଦିଗରେ ଏହାର ପାରମ୍ପରିକତା ଏବଂ ଲୋକ ସଂସ୍କୃତି ନିର୍ଭରତା ପ୍ରମାଣ କରିଥାଏ ।

ଓଡ଼ିଶୀ ନୃତ୍ୟରୁ 'ଛତା' ମଧ୍ୟ ଓଡ଼ିଶାର ଜାତୀୟ ନୃତ୍ୟ । ଏହାର ବର୍ଣ୍ଣାତ୍ମକ ପୋଷାକ, ବୀରତ୍ୱ ବ୍ୟଞ୍ଜକ ହାବଭାବ, କଳାତ୍ମକ ହସ୍ତ ପଦାଦି ସଜନା ଦର୍ଶକ ମନରେ ଏକ ଅନିବର୍ତନୀୟ ଆନନ୍ଦ ସୃଷ୍ଟିକରେ । ଏହା ସହିତ ଜାତୀୟ ସଂସ୍କୃତି ଏକ ଐତିହ୍ୟର ନିଗୂଢ଼ ସମ୍ପର୍କ ରହିଛି । ମୁଖ୍ୟତଃ, ଏହା ବୀରରସ ପ୍ରଧାନ ଏକ ସାମରିକ ନୃତ୍ୟ ହୋଇଥିବାରୁ ଗୋଟିଏ ବୀର ଜାତିର ଅତୀତ ଏଥି ସହିତ ସମ୍ପୃକ୍ତ । ସୁଦୂର ଅତୀତରୁ ରାଜ ପୁଷ୍ପପୋଷକତାରେ ହିଁ ଏହା ପରିପାଳିତ ହୋଇ ଆସୁଥିଲା । ବାରିପଦାର ଭରରସାହି ଏବଂ ଦକ୍ଷିଣ ସାହିର କଳାକାର ବୃନ୍ଦ ରାଜା ଏବଂ ରାଣୀଙ୍କର ପ୍ରତିନିଧିତାରେ ଏହାର ଅନୁଷ୍ଠାନ କରି ଆସୁଥିଲେ ।

ସମ୍ପୃକ୍ତି ପ୍ରାଚୀନତମ ଏହି କଳାର ରକ୍ଷଣାବେକ୍ଷଣର ଦାୟିତ୍ୱ ପ୍ରଧାନତଃ ଜନସାଧାରଣଙ୍କ ଉପରେ ହିଁ ନ୍ୟସ୍ତ ହୋଇଛି । ଇତିମଧ୍ୟରେ ତହିଁର କେତେକ ସମୟୋପ-ଯୋଗୀ ପରିବର୍ତନ କରାଗଲା । ପୂର୍ବେ ଏଥିରେ ସଙ୍ଗୀତର ବ୍ୟବହାର ନ ଥିଲା । ଜମେ ଭାବ ପ୍ରଭରକ ଉପଯୁକ୍ତ ସଙ୍ଗୀତମାନ ଏଥିରେ ବ୍ୟବହାର କରାଗଲା । ଏହି ବ୍ୟାପାର ଚଳିତ ଶତାବ୍ଦୀର ପ୍ରାରମ୍ଭରେହିଁ ହୋଇ ଥିବାର ସମ୍ଭାବନା । କବିତରୁ କାଳିଚରଣ ୧୯୨୦-୨୧ ମସିହା ବେଳକୁ ବାରିପଦାରେ ଥିବା ବେଳେ ଛତାପାଇଁ ସଙ୍ଗୀତ ରଚନା କରିଥିବାର 'ଲୁମାର ଚକ'ରେ ଲେଖିଛନ୍ତି । ଝୁମର, ଭାଟିଆରୀ ଏବଂ ଓଡ଼ିଶୀ ରାଗ ରାଗିଣୀ ହିଁ ଏହାର ସଙ୍ଗୀତରେ ବ୍ୟବହୃତ ହେଉଛି । ତେବେ ଭଜସ୍ୱର ଗ୍ରାମର ବାଦ୍ୟ ଏହି ନୃତ୍ୟର ପ୍ରଧାନ ଅଂଶ ହୋଇଥିବାରୁ ସଙ୍ଗୀତ ଏହା ନିମନ୍ତେ ସେତେ ପ୍ରୟୋଜନୀୟ ମନେ ହୁଏ ନାହିଁ । ପରିବର୍ତନ ଯେ କୌଣସି କଳା ନିମନ୍ତେ ପରିହାର୍ଯ୍ୟ ନୁହେଁ । ତେବେ ଏଥିରେ ତାହାର ମୂଳ ରୂପଟି ଯେଉଁଭଳି ଭାବରେ ଅବିକୃତ ରହିପାରେ, ସେଥିପ୍ରତି ବିଶେଷ ଧ୍ୟାନ ଦିଆଯିବା ଆବଶ୍ୟକ ।

ସାଧାରଣତଃ କାଳକୁ ଏ ଦେଶର ଲୋକ ନାଟକ ନିମନ୍ତେ 'ସୁବର୍ଣ୍ଣ ଯୁଗ' ବୋଲି ଗୋଟିଏ ଦୃଷ୍ଟିରୁ କୁହାଯାଇ ପାରେ । ଏହି ସମୟରେ ଲୁହ ପ୍ରାୟ ଅନେକ ଲୋକକଳା ନୂତନ ରୂପରେ ଆତ୍ମପ୍ରକାଶ କରିଥିଲା କିମ୍ବା କରିବା ନିମନ୍ତେ ସୁଯୋଗ ପାଇଥିଲା । ଏଥି ମଧ୍ୟରୁ କେତେକ ବିଶେଷ କରି ଯାତ୍ରା ନାଟକ ବ୍ୟବସାୟ ଭିତ୍ତିରେ ପରିଗଢ଼ିତ ହେଇ ଥିବାରୁ, ଏଥିରେ ନାନା ପ୍ରକାର ପରିବର୍ତନମାନ କରାଯାଇ, ଏହାର ମୂଳ ରୂପକୁ ଜମାଣି ଅସ୍ପଷ୍ଟ ଅବଶ୍ୟ କରି ଦିଆଯାଇଛି । ଏହି ପରିବର୍ତନ ଯଦି ଏକାନ୍ତ ଭାବରେ ସ୍ଥାନୀୟ ହୋଇ ଆଧାର କିମ୍ବା ସ୍ୱତନ୍ତ୍ର ଭାବରେ ଏଠାକାର ଚଳମାନ ଜୀବନ ସ୍ରୋତ ମଧ୍ୟରୁ ଆତ୍ମ ପ୍ରକାଶ କରୁଥାଆନ୍ତା, ତେବେ ଆମର ଆପଣ କରିବାର କିଛି ନ ଥାନ୍ତା । ମାତ୍ର ଅଧିକାଂଶ କ୍ଷେତ୍ରରେ ଏଗୁଡ଼ିକ କେବଳ ଅନ୍ୟର ଅଳ୍ପ ଅନୁକରଣ ହୋଇ ପଡ଼ିଥିବାରୁ ଏହାଦ୍ୱାରା ଆମର କଳା ଓ ସଂସ୍କୃତିର ବିପୁଳ କ୍ଷତି ସାଧିତ ହେଉଛି । ଦ୍ୱିତୀୟ କଥା ହେଉଛି, ସମାଜ ଜୀବନରେ ନାଟ୍ୟ କଳାର ଅପ୍ରତିହତ ପ୍ରଭାବ ରହିଥିବାରୁ, ଏହାର ଦାୟିତ୍ୱ ମଧ୍ୟ ସେଇ ପରିମାଣରେ ବିପୁଳ । ସେଥିରେ ଯାହା ପ୍ରଦର୍ଶିତ ହେବ, ଦର୍ଶକମାନେ ତାହାଦ୍ୱାରା ପ୍ରଭବତ ହେବା ଏକ ସ୍ୱତନ୍ତ୍ର ବ୍ୟାପାର । ଏହାର ଭୂରି ଭୂରି ପ୍ରମାଣ ମଧ୍ୟ ରହିଛି । ହୁଏତ ଏହି କାରଣରୁହିଁ ଆମର ପାରମ୍ପରିକ ଲୋକନୃତ୍ୟରେ 'ଧର୍ମରକ୍ଷା ଏବଂ ପାପର ପରାଜୟ' ଦର୍ଶନଟି ଏତେ ସ୍ପଷ୍ଟ ଭାବରେ ପ୍ରତିଫଳିତ ହୋଇଥିଲା । ସୁଦୂର ଏକ ମୈତ୍ରୀମୟ ସମାଜ ଗଠନର ସ୍ୱପ୍ନ ମଧ୍ୟରୁ ହିଁ ଏହି ଚିନ୍ତାର ସୃଷ୍ଟି । ଏହାଦ୍ୱାରା ଯେ ପ୍ରତ୍ୟେକ କ୍ଷେତ୍ରରେ ବାସ୍ତବତାକୁ ଅସ୍ୱୀକାର କରାଯାଇଥିଲା, ଏଭଳି ନୁହେଁ ।

ଆଧ୍ୟାତ୍ମିକତାର ଦୃଢ଼ଭାବ ଉପରେ ଦଣ୍ଡାୟମାନ ରହି, ଏଗୁଡ଼ିକ ସେମାନଙ୍କର ସାମାଜିକ ଦାୟିତ୍ଵ ପାଳନ କରୁଥିଲେ । ସମ୍ପୂର୍ଣ୍ଣ ଏହି ବିଷୟଟିକୁ ଅବହେଳା କରାଯାଇଥିବାର ସ୍ପଷ୍ଟ ପରିଲକ୍ଷିତ ହେଉଛି । ଏହାକୁ କେତେ ମନୋରଞ୍ଜନର ଏକ ଉତ୍ତୁ ସାମଗ୍ରୀଭାବରେ ଗ୍ରହଣ କରି ନିଆଯାଇଛି । ଯେ କୌଣସି ଉପାୟରେ ଦର୍ଶନମାନଙ୍କର ମନୋରଞ୍ଜନ କରିପାରିଲେ, ଏହାର ଦାୟିତ୍ଵ ଶେଷ ହୋଇଯାଇଛି । ବ୍ୟବସାୟିକ ମନୋଭାବକୁ, ଏହି ପ୍ରକୃତିର ସୃଷ୍ଟି । କଳାକୁ ବଞ୍ଚିବାକୁ ହେଲେ, ଏହାର ବ୍ୟବସାୟିକ ସାଫଲ୍ୟ ଏକାନ୍ତ ପ୍ରୟୋଗ, ଏହାକୁ ଅସ୍ଵୀକାର କରିହେବ ନାହିଁ । ମାତ୍ର ଏଥି ନିମନ୍ତେ ଶକ୍ତି ପଥଟିକୁ ଗ୍ରହଣ କରି ନ ନେଇ ଏହାର ସାମାଜିକ ଅନ୍ତାକାର ବିଷୟଟିକୁ ସର୍ବଦା ସ୍ଵରାଜ୍ୟ ରଖି ପଦକ୍ଷେପ ନିଆଗଲେ ଭଲ ହେବବୋଲି ଆମେ ମନେ କରୁ । ଯାତ୍ରା ନାଟକର ସାମ୍ପ୍ରତିକ ପ୍ରକୃତିକୁ ଲକ୍ଷ୍ୟକରି ହିଁ ଏ ସମସ୍ତ ମତବ୍ୟ ଦିଆଗଲା ।

ଲୋକନାଟକ ଗୁଡ଼ିକ ଏକଦା ସ୍ଵତନ୍ତ୍ର ଭାବରେ ସାଧାରଣ ଜନତାଙ୍କ ଦ୍ଵାରା ଓ ସାଧାରଣ ଜନତାଙ୍କ ପାଇଁ ଆଡ଼ ପ୍ରକାଶ କରିଥିଲା । ତେଣୁ ଏହା ପଛରେ ଦୀର୍ଘ କାଳର ପରମ୍ପରା ରହିଛି । ଜନଶାସ୍ତ୍ର ଏଥି ମଧ୍ୟରୁ କେତେକ, ଶାସ୍ତ୍ରୀୟ ପ୍ରଭାବକୁ ମଧ୍ୟ ଗ୍ରହଣ କରି ନେଇଛନ୍ତି । ନାଟ୍ୟଶାସ୍ତ୍ର, ଅଭିନୟ ଦର୍ପଣ ପ୍ରଭୃତି ତତ୍ତ୍ଵ ଗ୍ରହଣରେ ନୃତ୍ୟ, ନାଟକ ପ୍ରଭୃତି ସମ୍ପର୍କରେ ଯେଉଁ ନିବେଶ ରହିଛି, ସେଗୁଡ଼ିକ ଜନଶାସ୍ତ୍ର ଏଥିମଧ୍ୟରୁ କେତେକ ବିଭାଗରେ ପ୍ରବେଶ କରିଛି । ଦକ୍ଷିଣ ଭାରତର ସମ୍ପରଣ, ବୃତ୍ତିସାହସ୍ତ୍ର, ଭାଗବତମେଳା, ଆସାମର ଅକ୍ଷୟାନାଟ ପ୍ରଭୃତି ଲୋକ ନାଟକକୁ ଏହି କାରଣରୁ 'ପରମ୍ପରାଶାଳ' ନୃତ୍ୟ ବୋଲି କୁହାଯାଇଛି । ମନେ ରଖିବାକୁ ହେବ ଯେ, ସୃଷ୍ଟି ପ୍ରଥମେ ଆସେ ଏବଂ ତତ୍ତ୍ଵ ତାକୁ ଅନୁସରଣ କରେ ମାତ୍ର । ଶାସ୍ତ୍ରୀୟ ପ୍ରଭାବ ଏଗୁଡ଼ିକୁ ଅଧିକ କଳାତ୍ଵକ, ସୁସଜ୍ଜ ଏବଂ ସୁବିନ୍ୟସ୍ତ କରିଛି । ତେଣୁ ଏଥିରେ ଆପଣି କରିବାର କିଛି ନାହିଁ । ମାତ୍ର ଯେଉଁଠି ଏହି ପ୍ରଭାବ ଉଦ୍ଦେଶ୍ୟହୀନ ମନୋରଞ୍ଜନ ପରିବେଷଣ ନିମନ୍ତେ ଅଭିପ୍ରେତ, ସେଠି ତାହା ଅତ୍ୟନ୍ତ କ୍ଷତିକର ।

ପୂର୍ବରୁ ବର୍ଣ୍ଣିତ ହୋଇଛି ଯେ, ବିଭିନ୍ନତା ମଧ୍ୟରେ ଏକତା ସୃଷ୍ଟି ହେଉଛି ଲୋକ ନାଟକର ମୂଳ ଉଦ୍ଦେଶ୍ୟ । ଏଥିରେ ଭାଷାଗତ ବିଧି ନିଷେଧର ସାମାନ୍ୟତା ବିଶେଷ

ଦୃଢ଼ ହୋଇ ନ ଥିବାରୁ ଏହାହିଁ ବିଶାଳ ଏହି ଦେଶ ମଧ୍ୟରେ ପାରସ୍ପରିକ ସମ୍ପର୍କକୁ ଦୃଢ଼ କରିବାରେ ସହାୟକ ହେଉଛି । ସଙ୍ଗୀତ, ନୃତ୍ୟ ଏବଂ ସଂଳାପ ସାହାଯ୍ୟରେ ରାମାୟଣ, ମହାଭାରତ କିମ୍ବା ପୁରାଣ କାହାଣୀର ଅବତାରଣା ପ୍ରତ୍ୟେକ କ୍ଷେତ୍ରରେ ଏକ ସାଧାରଣ ପ୍ରକୃତି । ଦେଶ ଭୂଷାରେ ଯେଉଁ ସାମଞ୍ଜସ୍ୟ ରହିଛି, ତାହାର ପରିମାଣ ମଧ୍ୟା ନିତାନ୍ତ କର୍ମ; ନୁହେଁ ।

ସମସାମୟିକ ଘଟଣା ପ୍ରବାହର ବର୍ଣ୍ଣନା ଏଥିରେ ଅପ୍ରାସଙ୍ଗିକ ନୁହେଁ, ମାତ୍ର ଏହା କରାଯାଇ ଥିଲା, ନୀତିଶିକ୍ଷାକୁ ଆଗରେ ରଖି ।

ଯାତ୍ରା, ନାଟା ଏବଂ ଛନ୍ଦନୃତ୍ୟ-ଏ ତିନୋଟି ଲୋକକଳା ସାଧାନତା ପରବର୍ତ୍ତୀ ସମୟରେ ବିଶେଷ ଭାବରେ ଆଡ଼ପ୍ରକାଶ କରିଛି । ଉଚ୍ଚମଧ୍ୟରେ ଏ ଏଗୁଡ଼ିକ ନିଜ ନିମନ୍ତେ ଗୋଟିଏ ଗୋଟିଏ ସ୍ଵତନ୍ତ୍ର ପରମ୍ପରା ସୃଷ୍ଟିକରିନେଇଥିବା ମଧ୍ୟ ଆନନ୍ଦର କଥା । କେବଳ ଏଗୁଡ଼ିକର ସାମାଜିକ ଦାୟିତ୍ଵ ପାଳନର ଭଦ୍ରାସାନତା ସମ୍ପର୍କରେ ହିଁ ଆମର ଅନୁଯୋଗ । ମନୋରଞ୍ଜନ ଏହାର ମୂଳଲକ୍ଷ୍ୟ, ଏହା ସତ୍ୟ । ମାତ୍ର ଅଶିକ୍ଷିତ ତଥା ଅର୍ଦ୍ଧଶିକ୍ଷିତ ଜନତା ଏହା ସହିତ ମୁଖ୍ୟ ଭାବରେ ସମ୍ପୃକ୍ତ ଥିବାରୁ ସମାଜ ସଂସ୍କାର ଶୁଚିତା ବନ୍ଦାୟ ରଖିବା ନିମନ୍ତେ, ଲୋକଶିକ୍ଷାର ବାହକ ରୂପରେ ଏହାର ଭୂମିକାକୁ ଅସ୍ଵୀକାର କଲେ ଆଦୌ ଚଳିବ ନାହିଁ । ବାସ୍ତବତା ମଧ୍ୟରୁ ଏ ଭଲସ ପ୍ରକୃତିର ଅନୁଷ୍ଠଣ ଏବଂ ତାହାର କଳାତ୍ଵକ ଉପସ୍ଥାପନ ହିଁ ଲୋକନାଟକର ମୂଳ ଲକ୍ଷ୍ୟ ହେବା ଉଚିତ ବୋଲି ମନେ କରାଯାଏ । ଲୋକନାଟକର ପ୍ରଧାନ ସମ୍ପର୍କ ହୃଦୟ ବୁଲି ସହିତ । ଉପପ୍ରଧାନ କଥାବସ୍ତୁ ହିଁ ଦର୍ଶକର ମନରାଜ୍ୟରେ ଆଲୋଚନ ସୃଷ୍ଟି କରିପାରେ । ଏ ଦେଶର ସାମାଜିକ ଜୀବନ ଚର୍ଚ୍ଚିତ ମୁକ୍ତ ହୋଇ ନଥିବାରୁ ଲୋକନାଟ୍ୟକାର-ମାନଙ୍କୁ ବିଷୟବସ୍ତୁ ନିମନ୍ତେ ବାହାରକୁ ଯିବାକୁ ପଡ଼ିବ ନାହିଁ । ଏଭଳି ସେମାନଙ୍କପାଇଁ ପଡ଼ିଛି ଏକ ପରିଲକ୍ଷ ଲକ୍ଷଣ-ଗାର । କାରଣ ଯାହା ହେଉନା କାହିଁକି, ଏହାକୁ ଅଚିତ୍ତମ କରିବା ଲୋକ ନାଟକ ପାଇଁ ଶୁଭକର ହେବ କି ?

ହାରାମଣି ନିବାସ
ଦେଉଳସାହି
କଟକ-୮

ପରିବାର କଲ୍ୟାଣ

ରାଜ୍ୟରେ ପରିବାର କଲ୍ୟାଣ କାର୍ଯ୍ୟକ୍ରମକୁ ଲୋକପ୍ରିୟ କରିବା ଓ ଜନସାଧାରଣଙ୍କୁ ସଚେତନ କରାଇବା ପାଇଁ ଉତ୍ତମ ପରିବାର କଲ୍ୟାଣ ବିଭାଗ ତରଫରୁ ଉଚ୍ଚ ଶିକ୍ଷାମୟ ମାସରେ ୧୧୧ ଟି ଚଳଚ୍ଚିତ୍ର ପ୍ରଦର୍ଶନ, ୧୦୦ ଟି ସାଂସ୍କୃତିକ କାର୍ଯ୍ୟକ୍ରମ ଓ ୨୫୦ ଟି ପ୍ରଦର୍ଶନୀର ଆୟୋଜନ କରାଯାଇଥିଲା । ଏହା

ବ୍ୟତୀତ ୨୫,୫୦୭ଟି ଶିକ୍ଷାବର୍ଗ ଗଠନ କରାଯାଇଥିଲା ଓ ୩୭୭ଟି ସଭା ମଧ୍ୟ କରାଯାଇଥିଲା । ଏଥିସହିତ ୧୪,୦୫୭ଟି ଆଲୋଚନା ସଭା କରାଯାଇଥିଲା ଏବଂ ପରିବାର କଲ୍ୟାଣ ବିଭାଗର କର୍ମଚାରୀମାନେ ୩ ଲକ୍ଷ ୯୫ ହଜାର ୧୬୨ ଟଙ୍କା ବ୍ୟୟକୁ ଭେଟି ପରିବାର କଲ୍ୟାଣ କାର୍ଯ୍ୟକ୍ରମର ଉପକାରିତା ସଂପର୍କରେ ବୁଝାଇଥିଲେ ।

ଅଗମ୍ୟଭାବ ଜାଣେ ଯଶୋବନ୍ତ
 ଭାରଜଟାମତ ଜାଣେ ଅନନ୍ତ ॥
 ଆଗତନାଗତ ଅତ୍ୟୁତ ରଣେ
 ବଳରାମ ଦାସ ତଦ୍ ବଖାଣେ ॥
 ଭଲଚିତ୍ତାବ ଜାଣେ ଜଗନ୍ନାଥ
 ପଞ୍ଚସଖାଏ ଓଡ଼ିଶା ମହତ ॥

ଜାତିକୁ ଭାଷାକୁ ଦେଖିବୁ ଦଶରେ
 ଅତିବଡ଼ କଲ ଯିଏ
 ମଥା ନ ନୁଆଁଇ ତାହାରି ତରଣେ
 ଅଛି କି ଓଡ଼ିଆ କିଏ ?” ॥

ଅତିବଡ଼ୀ ଜଗନ୍ନାଥ ଦାସକୁ ଓଡ଼ିଶା ମାଟିରେ ନଜାଣିଛି କିଏ ? ଯିଏ ତାଙ୍କ ବିଷୟରେ ନପଢ଼ିଛି, ସେ ତାଙ୍କ ରଚିତ ଓଡ଼ିଆ ଭାଗବତର ବାଣୀ ଶୁଣିଛି । ଅତିବଡ଼ୀ ଜଗନ୍ନାଥ ଦାସ ଓଡ଼ିଶାର ଆବାଳ ବୁଝ-ବନିତା, ଆଗୁଣ୍ଡାଳ ବ୍ରାହ୍ମଣ, ଆମୂର୍ଖପଣ୍ଡିତ, ସମସ୍ତଙ୍କ ନିକଟରେ ସୁପରିଚିତ । ଓଡ଼ିଶା ବାହାରେ ମଧ୍ୟ ଭାଗବତର ଅତି ଆଦର ରହିଛି ।

✓ ଭଦ୍ରକଳମଣି ପଣ୍ଡିତ ଗୋପବନ୍ଧୁ ଦାସ କହିଥିଲେ, “ଭାଗବତ ଓଡ଼ିଆର ଆରାଧ୍ୟ ଦେବତା, ଧର୍ମଗ୍ରନ୍ଥ, ପାଠ୍ୟପୁସ୍ତକ । ଗୃହେ ଗୃହେ ଏହାର ଆଦର ଓ ପୂଜା x x x x ରାସ୍ତି ଜିଲ୍ଲାର ଅରଣ୍ୟ ମଧ୍ୟରେ, ବଙ୍ଗ ପ୍ରଦେଶର ରୂପନାରାୟଣ କୁଳରେ, ମାହାତର

ଓଡ଼ିଶାର ପଞ୍ଚସଖା ଭାଗବତକାର ଜଗନ୍ନାଥ ଦାସ, ମହାପୁରୁଷ ଅତ୍ୟୁତାନନ୍ଦ ଦାସ, ଯଶୋବନ୍ତ ଦାସ, ବଳରାମ ଦାସ ଓ ଶିଶୁ ଅନନ୍ତ ଆଜକୁ ପାଞ୍ଚଶତ ବର୍ଷ ପୂର୍ବେ ଯେଉଁ ଜ୍ଞାନ ମିଶ୍ରା ଭକ୍ତି ପ୍ରବାହରେ ଓଡ଼ିଆ ସାହିତ୍ୟରେ ପୁରାତର ସୃଷ୍ଟି କରିଥିଲେ, ତାହା ସମସାମୟିକ ଭାରତୀୟ ସାହିତ୍ୟରେ ସୁଦ୍ଧା ବିରଳ । ଶ୍ରୀମଦ୍ ଭାଗବତର ସଂସ୍କୃତ ଭାଷ୍ୟକୁ ନବାକ୍ଷରୀ ଛନ୍ଦରେ ଓଡ଼ିଆରେ ଅନୁବାଦ କରିବାରେ ଜଗନ୍ନାଥ ଦାସ ଭାରତରେ ସର୍ବପ୍ରଥମ ଭାଷ୍ୟକାର । ମହାପୁରୁ ଶ୍ରୀଚୈତନ୍ୟ ଦେବ ତାଙ୍କୁ “ଅତିବଡ଼ୀ” ଉପାଧିରେ ବିଭୂଷିତ କରି ପୂଜ୍ୟପୂଜାର ଦୃଷ୍ଟାନ୍ତ ଦେଖାଇ ଯାଇଛନ୍ତି । କିନ୍ତୁ ଏ ଜାତି ତାଙ୍କୁ ଭକ୍ତି ପୂଜ୍ୟପୂଜାରେ ବ୍ୟତିକ୍ରମ କରି ଆସିଛି । ଆଜି ପର୍ଯ୍ୟନ୍ତ ଅତିବଡ଼ୀଙ୍କ ଜନ୍ମଦାନ କପିଳେଶ୍ୱରପୁର ଶାସନ, ପ୍ରତିଷ୍ଠିତ ସାତଲହଡ଼ି ମଠ ଯଥେଷ୍ଟ ସମାଦର ମଉ କରି ପାରିନାହିଁ ।

ଅତିବଡ଼ି ଓ ଭାଗବତ ବସ

ଶ୍ରୀ ତାରକାନ୍ତ ମହାନ୍ତି

ଗୋଦାବରୀ ଅଞ୍ଚଳରେ, ମଧ୍ୟ ପ୍ରଦେଶର ଗିରି-ପ୍ରାନ୍ତରରେ, ଓଡ଼ିଶାର ସାଗର ସୈକତରେ ଜଗନ୍ନାଥଙ୍କର ପବିତ୍ର ପଦାବଳୀ ଅଦ୍ୟାପି ବିକଳାଙ୍ଗ ଓଡ଼ିଆ ଜାତିର ହୃଦ୍‌ପିଣ୍ଡକୁ ଅକ୍ଷୁଣ୍ଣ ଓ ଜାଗ୍ରତ କରି ରଖିଛି ।”

ନାରୀକବି ବିଦ୍ୟୁତ୍‌ପ୍ରଭା ମହାନ୍ତି ଏହି ମହାନ କାବ୍ୟରାମ୍ୟାନ ପ୍ରତିଭାଙ୍କର ପ୍ରଶଂସିତ ଗାନ କରିବାକୁ ଯାଇ ଲେଖିଛନ୍ତି:-

“ଅରୁତ ସାଧନବଳେ ବେଦସିନ୍ଧୁ ମଞ୍ଜି
 ବାଚି ଏକ ସୁମହତ ଅମୃତ ବିରୁଚି ॥
 ଜାତିହାତେ ହେ ଦ୍ୱିତୀୟ ବ୍ୟାସ ତପୋଧନ
 ପ୍ରତ୍ୟକ୍ଷରେ ମର ଦେହେ ଛିଣ୍ଡିତ ଶମନ ।”

✓ କବିଚନ୍ଦ୍ର କାଳୀଚରଣ ପଟ୍ଟନାୟକ ଅତିବଡ଼ୀ ଓ ଅତିବଡ଼ୀଙ୍କ ଭାଗବତ ସଂପର୍କରେ ଲେଖିଛନ୍ତି-

“ଓଡ଼ିଆ ଘରଣୀ ସଜ୍ଜ ଜାନକ
 ଯାହା ଲେଖାତଳେ ଆଜି
 ଏବେ ବି ଗାଆଁରୁ ଯାଇନାହିଁ ସେହି
 ଭାଗବତ ଗାଦି ଗଜି ।

ଅତିବଡ଼ୀ ଜଗନ୍ନାଥ ଦାସଙ୍କର ସୁଦ୍ଧି ଶୁଭ ଯୁଏ ତାଙ୍କ ଜନ୍ମଦିନ ରାଧାଷ୍ଟମୀ ଓ ତିରୋଧାନ ଦିବସ ମାଘ ସପ୍ତମୀ (ତିଳ ସପ୍ତମୀ) ଦିନରେ । ଅବଶ୍ୟ ଅତିବଡ଼ୀ ସୁତିରକ୍ଷା କର୍ମଟି, ପୁରୀ ତାଙ୍କର ଆବିର୍ଭାବ ଓ ତିରୋଧାନ ଦିବସ ପାଳନ କରି ଆସୁଛନ୍ତି ଓ ଅତିବଡ଼ୀ ଜଗନ୍ନାଥ ଦାସଙ୍କର ତପ ତଥା ସାଧନାରୁମି ସାତଲହଡ଼ି ମଠର ସର୍ବବିଧି ଭଜନ, ଗ୍ରାମେ ଗ୍ରାମେ ଭାଗବତଚୁଙ୍ଗାର ପୁନରୁଦ୍ଧାର, ଜପ ଓ ସାଧନା ମନ୍ଦିର ନିର୍ମାଣ, ଗବେଷଣା ମନ୍ଦିର ଓ ଅତିବଡ଼ୀ ସଙ୍ଗହାନୟ ନିର୍ମାଣ କାର୍ଯ୍ୟଗୁଡ଼ିକୁ ଆଗେଇ ନେବାରେ ପ୍ରଶଂସନୀୟ ଉଦ୍ୟମ କରି ଆସୁଛନ୍ତି । ପୁରୀର ଲକ୍ଷ୍ମୀ ନାରାୟଣ ସର୍ବସଙ୍ଗ ଆନୁକୂଲ୍ୟରେ ସପ୍ତାହ ବ୍ୟାପୀ ଭାଗବତ ପାରାୟଣ ଆୟୋଜନ ମଧ୍ୟ ପ୍ରଶଂସନୀୟ ଉଦ୍ୟମ ଓ ପ୍ରଚେଷ୍ଟା । ପ୍ରାଚୀନରୁ ଧର୍ମକ୍ଷେତ୍ରର ପ୍ରତିଷ୍ଠାତା ✓ ବାବା ମଧୁସୂଦନଙ୍କ ପ୍ରଚେଷ୍ଟାରେ ରୁବନେଶ୍ୱରସ ୬ ନମର ଯୁନିଟ୍‌ରେ ପଞ୍ଚସଖାଙ୍କ ସ୍ଥାୟୀ ସୁତି ପାଇଁ “ପଞ୍ଚସଖା ପାଠ” ଆଜକୁ ୩ ବର୍ଷ ହେଉ (ତା ୨୮୧୮୮୧ ରେ ଉଦ୍‌ଘାଟନ) ତାଙ୍କ ପ୍ରଚେଷ୍ଟାରେ ନିର୍ମିତ ହୋଇଛି ।

ଅତିବଡ଼ୀ ଜଗନ୍ନାଥ ଦାସ ଗୋସ୍ୱାମୀ ଏକ ବ୍ୟକ୍ତି-ବିଶେଷ ନୁହନ୍ତି । ସେ ଏକ ଅନୁଷ୍ଠାନ । ସେ ଦିନେ

ପ୍ରତ୍ୟେକ ପୁରପଲରେ ଭାଗବତପଞ୍ଚାମୀ ଓ ପରିବାର ମଧ୍ୟରେ ପ୍ରତିଷ୍ଠିତ ଭାଗବତ ଗାଦିରେ ଓଡ଼ିଆ ପ୍ରାଣକୁ ସହିତ କରିଥିଲେ । ପ୍ରାଚୀନ ନଦୀ କୂଳେ କୂଳେ ସହ ଗୋପା ଦାସ ଦାରଗୋଟି ସ୍ଥାନରେ ବାରଗାଦି ସ୍ଥାପନ କରିଥିଲେ । ଅତିବଡ଼ୀ ସୁଦ୍ଧି ବିକଳିତ ଏହିସବୁ ସ୍ଥାନ ଓ ବଡ଼ ଓଡ଼ିଆ ମଠର ପୁନରୁଦ୍ଧାର ହେବା ଲାଗିତ । ଶ୍ରୀ ଚେ ତନ୍ମୟ ମହାପ୍ରଭୁଙ୍କ ସହିତ ଅତିବଡ଼ୀଙ୍କ ସଂପର୍କରେ ଲୋକେ ବହୁତ କଥା ଜାଣନ୍ତି । ମାତ୍ର ଉକ୍ତ ମନେଇ ସାହୁଙ୍କ ସହିତ ତାଙ୍କ ସଂପର୍କରେ ଅନେକ କଥା ଏପର୍ଯ୍ୟନ୍ତ ଲୋକ ଲୋଚନକୁ ଆସି ପାରିନାହିଁ । ଏବେ ବି ଉକ୍ତ ମନେଇ ସାହୁଙ୍କ ସଂପର୍କରେ ଜନଶ୍ରୁତି ରଚନା କରି ଆସୁଛି ।

"ଜାଣ ଗୋପା ମନେଇ ସାହୁ ତହିଁରୁ କଣ ଖସି ଯାଇ ।"

ମନେଇ ସାହୁ ଜଗନ୍ନାଥ ଦାସଙ୍କର ସମସାମୟିକ । ଜଗନ୍ନାଥ ଦାସେ ସାତଲହଡ଼ି ମଠରେ ଭାଗବତ ରଚନା କରୁଥାନ୍ତି । ସତଶତାବ୍ଦୀରେ ଦୁଇ ଲକ୍ଷକର ଏକତ୍ର ମିଳନ ହୁଏ । ଭାବ ବିନିମୟରେ ଦୁହେଁ ବିଲୋର ହୋଇ ଉଠି । ଭାଗବତର ନାଆଁ ଶ୍ରୀମତ୍ ଭାଗବତ ହେଉ-ଏହାହିଁ ଥିଲା ଉକ୍ତ ମନେଇ ସାହୁଙ୍କର ପରାମର୍ଶ । ପରମଭକ୍ତ ଜଗନ୍ନାଥ ଦାସେ ଏହା ଗ୍ରହଣ କରି ତଦନୁଯାୟୀ ଭାଗବତର ନାମ ଶ୍ରୀମତ୍ ଭାଗବତ ରଖିଥିଲେ ।

ଓଡ଼ିଆ ଭାଗବତ ଓଡ଼ିଶାର ସାରସ୍ୱତଭଣ୍ଡାରକୁ ସମୃଦ୍ଧ କରିଛି । ଏହି ଭାଗବତ ଶ୍ରେଣୀରେ ଅନେକ ସାଧୁ ସଭ ଭାଗବତ ରଚନା କରିଅଛନ୍ତି-ଯଥା ଶିଶୁ ଅନନ୍ତଙ୍କ 'ହେତୁ ଭବସ ଭାଗବତ', ଠାକୁର ଅଭିରାମ ପରମହଂସଙ୍କ ରଚିତ 'କଳକା ଭାଗବତ', ପ୍ରେମାସୁର୍ଯ୍ୟ ବାବା ମଧୁସୂଦନଙ୍କ ଦ୍ୱାରା ରଚିତ 'ମଧୁ ଭାଗବତ', ଶ୍ରୀବତ୍ସ ପାଢ଼ୀଙ୍କ ରଚିତ 'ତାବମୁଦି ଭାଗବତ', ପୁନ୍ୟପାଦ ମୌନୀ ବାବା ସେଠ୍ ଗୁରୁ ସାତାରାମ ଦାସ ଓ ବାର-ନାଥଙ୍କ ଶିଷ୍ୟ)ଙ୍କ ଦ୍ୱାରା ଶ୍ରୀମତ୍ ଭାଗବତ ମହାପୁରାଣ ଓ ଭାଗବତ ଅନୁକରଣରେ ବୁଦ୍ଧ ଭାଗବତ, 'ତହସିଲ ଭାଗବତ, ଅହି-ବା ଭାଗବତ ଗ୍ରହାଦି ନବାକ୍ଷରୀ ଛଦରେ ରଚିତ ହେଉଛି ।

ଓଡ଼ିଆ ସାରସ୍ୱତଭଣ୍ଡାର ଯେଉଁ ଗୁଣ ଲାଗି ପରିପୁଷ୍ଟ, ସେହି ଭାଗବତ ଧର୍ମ କଣ ଜଗନ୍ନାଥ ଦାସେ ତାକୁ ଅତି ସରଳ ଭାଷାରେ ବୁଝାଇ ଦେଇଛନ୍ତି:-

'ବୁଦ୍ଧେ ଅର୍ପିତ ଯେତେ ଜର୍ମ, ସେ ଅତେ ଭାଗବତ ଧର୍ମ' । ଭଗବତ୍ ପ୍ରାଣି ନିମନ୍ତେ ଭାଗବତର ରଚନା ଏହାକୁ ଅସାଧାର କରି ହେବ ନାହିଁ । ବ୍ୟାସ ଦେବଙ୍କ ରଚିତ ଅଷ୍ଟାଦଶ ମହାପୁରାଣ ମଧ୍ୟରୁ 'ଭାଗବତ' ଶ୍ରେଷ୍ଠ ପ୍ରତିପାଦିତ । ଏହା ୧୮୦୦୦ ଶ୍ଳୋକ, ମାତ୍ର ଅଧ୍ୟାୟ ଓ ୧୨ ସ୍କନ୍ଧ ବିଶିଷ୍ଟ । ବଙ୍ଗଦ୍ୱାର ମୋକ୍ଷଗତି ପାଇଁ ଦରିଦ୍ରଣ ଜାଗିତ । ଶୁଦ୍ରାମୁଳୀଙ୍କ ଦ୍ୱାରା ଅଭିଶପ୍ତ ମହାରାଜା ପରାକ୍ଷିତ ସାତବିନ ମଧ୍ୟରେ ତତ୍ତ୍ୱବଦ୍ଧ-ସମ୍ପର୍କରେ ରହନ୍ତା ବାଞ୍ଚ କରିବା ଜାଣି ଗଙ୍ଗାକୂଳରେ ବହୁ ସାଧୁ ସଭଙ୍କ ସହସରେ ଶୁକଦେବ ପରାକ୍ଷିତକୁ ସମାହ ବ୍ୟାପା

ଭାଗବତ ଶୁଣାଇଥିଲେ । ପରାକ୍ଷିତ ମୋକ୍ଷ ପ୍ରାପ୍ତ ହେଲେ । ଏହିପରି ଶୁକଦେବ-ପରାକ୍ଷିତ ସମାହ ମାଧ୍ୟମରେ ଭାଗବତ ବର୍ଣ୍ଣିତ ।

ପଞ୍ଚସଖା ଯଶୋବନ୍ତ ଭଗବତକୁ ନିତ୍ୟଭଜନନାକା କରିବା ପାଇଁ ଭାଗବତ ଭଜନନାକା ପଦ୍ୟରେ ଲେଖିଛନ୍ତି-
 "ଭାଗବତ ଭଜନନାକା, ମନ ସୁତେ ଗୁଣ ନକରି ହେଲା ।
 (ପଦ) ॥ ପ୍ରଥମ ଦୃତୀୟେ ଆଗମ ଏ ବାଣୀ ତୃତୀୟେ ବ୍ରହ୍ମାଣ୍ଡ ସୃଜନ ହେଲା । ଚତୁର୍ଥରେ ଧ୍ରୁବ ତପ ଆଚରିଣ ଅଳପା ମନକୁ ହୃଦେ ବହିଲା । ପଞ୍ଚମରେ ପୃଥ୍ୱୀ ସାତରାଗ କରି ବାହିଣ ଭରତ ପୁତ୍ରକୁ ଦେଲା । ଷଷ୍ଠ ସହେ ପୁଣି ପାପୀ ଅଜାମିଳ ନାଗାୟଣ ନାମ ମୁଖେ କହିଲା । ସପ୍ତମ ସହରେ ପ୍ରହଲଦ ଜନ୍ମ ହିରଣ୍ୟାକ୍ଷ ବିଦାରଣ ହୋଇଲା । ଅଷ୍ଟମ ସହରେ ସମୁଦ୍ର ମନ୍ଥନ ଶକ୍ତ ବୃକ୍ଷାରକ୍ଷ ଯୁଦ୍ଧ ମରିଲା । ନବମ ସହରେ ବଂଶୀଧର ଚିତ ଦଶମେ କହ୍ନାଇ ଜନ୍ମ ଲାଭିଲା । ଗୋପ ବୃନ୍ଦାବନ ମଥୁରା ଦ୍ୱାରକା ବାଜଲୀକାଭାବ ଏଥୁ ସରିଲା । ଏକାଦଶ ସହେ ତତ୍ତ୍ୱ ନିରୂପଣ ଉଦ୍ଧବେ ଶ୍ରୀହରି କରୁଣା ହେଲା । ଦ୍ୱାଦଶ ସହରେ ଆଗତ ରବିଷ୍ୟ ପରାକ୍ଷିତ ଆଗେ ଶୁକ କହିଲା । ଏକାକ୍ଷର ବ୍ରହ୍ମ ଯହିଁ ବିରାଜିତ ଅଧଃ ଉର୍ଦ୍ଧ୍ୱ ରୂପ ବାରି ନୋହିଲା । କହେ ଯଶୋବନ୍ତ ସେ ପାଦେ ଶରଣ ଅକାରଣେ ମୋର ଜନମ ଗଲା ।"

ଅତିବଡ଼ୀ ଜଗନ୍ନାଥ ଦାସ ଓ ତାଙ୍କର ସମସାମୟିକ ପଞ୍ଚସଖା ସମସ୍ତେ ପିଣ୍ଡ ବ୍ରହ୍ମାଣ୍ଡର ସାଧକ । ଭାଗବତକୁ ଯଥାର୍ଥ ଅନୁଶୀଳନ କଲେ ଏଥିରେ ବହୁ ଉପାଦେୟ ତତ୍ତ୍ୱ ଯଥା ଗୁରୁତତ୍ତ୍ୱ, ମନତତ୍ତ୍ୱ, କୃଷ୍ଣତତ୍ତ୍ୱ, ଆତ୍ମା ତତ୍ତ୍ୱ, ମୋକ୍ଷ ତତ୍ତ୍ୱ ଓ ସର୍ବ ଧର୍ମ ସମାନ୍ତର ପାପ ତାପ କ୍ରିଷ୍ଣ ମାନବ ସମାଜକୁ ଶାନ୍ତି, ଅମାୟ ଓ ଅଗୟ ବାଣୀ ଶୁଣାଇବାର ବହୁ ତତ୍ତ୍ୱ ଏଥିରେ ପର୍ଯ୍ୟବେଶିତ । ସତ୍ୟ ସମ୍ପର୍କରେ ଲେଖିଛନ୍ତି:-

ସତ୍ୟ ପରାଧ୍ୟାନହି:-

"ସତ୍ୟ ପରମାନନ୍ଦ ହରି । ଯାହା ଭାବିଲେ ଉଦ୍ଧୃତରି (୧)

x x x

ଭଗବାନ ଓ ଆତ୍ମାହି ସତ୍ୟ-

ସମତା ଦୁଃଖ ସତ୍ୟ ଭାଷା । ନିତ୍ୟ କରିବ ଏଣେ ଆଶା ବ୍ରହ୍ମ କ୍ଷତିସ୍ତ ବୈଶ୍ୟ ଶୁଦ୍ର । ତତ୍ତ୍ୱାକ ପତିତ ବା ସୁଦ୍ର ସର୍ବ ସମାନ ଦେଖ ଚିରେ । ଶୁଣ ହୋ କହୁଅଛି ତୋତେ ବେଦ ବିଶ୍ୱର ଅନୁମାନୁ । ସତ୍ୟ ନକହେ ଆତ୍ମାବିନୁ ।

x x x

ଆତ୍ମାକୁ ଆତ୍ମା ଯେବେ ସୁରେ । ପରମ ଆନନ୍ଦ ବିହରେ ଆତ୍ମାର ଗୁରୁ ମୁଁ ଆପଣେ । ତେଣୁ ଧରିଛି ତାକୁ ମନେ

x x x

ଏ ଜୀବ ମିଥ୍ୟାବୋଧି ଜାଣ । ଆତ୍ମାଟି ନବବଳ ପ୍ରଧାନ । ଆତ୍ମାଟି ଅଟଇ କରତା । ଆତ୍ମାଟି ଅଟଇ ଦେବତା ।

ଆତ୍ମା ହେଲେ ପିଣ୍ଡ ଅନ୍ତର । କେ କାହା କୁଟୁମ ସୋଦର
 ଆତ୍ମାଟି ସୁଖ ଶୂନ୍ୟ ମତ । ଗୁପ୍ତତେ ଆର କଡ଼ବତ ।
 ଆତ୍ମାଟି ଅକ୍ଷୟ ପୁରୁଷ । ମୂଲିକା ପିଣ୍ଡେ ଯାଏ ନାଶ ।
 ଆତ୍ମାଟି ଗଲେ ହୁଏ ଏକା । ପିଣ୍ଡ ତଣ୍ଡାନ ରୁଲେ ଲେଖା
 ଆତ୍ମା ଗଲେ ଅପୂଜା ଦେହୀ । ବୁଲିଲେ ପାତକ ଲାଗଇ
 ଆତ୍ମାଟି ଭୋଗଖାଇ ହୁଏ । କଡ଼ ଆତ୍ମାର ତୁଚ୍ଛ ଘଟ
 ଆତ୍ମାଟି ଜଗତେ ସୁନ୍ଦର । ଆତ୍ମାଟି ଜଗତେ ଦୁର୍ଲ୍ଲଭ
 ଆତ୍ମା ପୁରୁଷ ପୂଜାପାଏ । ମୂଳ ଅମୂଳ ସର୍ବଠାଏ
 ଆତ୍ମା ଦିଆଏ ଦେଉ ଥାଇ । ଆତ୍ମାକୁ ଆତ୍ମା ଭବରଇ ।

x x x

ଆତ୍ମାକୁ ଦେଖ ସର୍ବମୟେ । ବିବେକ ସୁଜ୍ଞାନ ଉଦୟେ ।
 ସମାଧି ବସି ଯୋଗ ଧ୍ୟାନେ । ଆତ୍ମାକୁ ଦେଖେ ଆତ୍ମାଜ୍ଞାନେ

x x x

ଆତ୍ମାକୁ ବୁଝାଇ ଆପଣେ । ସୁମତି ଆତ୍ମା ଗୁରୁପଣେ
 ଆତ୍ମାରେ କରେ ଆତ୍ମଜ୍ଞାନ । କେବଳ ତିରେ ଅନୁମାନ
 ଆତ୍ମା କୁଶଳେ ସର୍ବ ସିଦ୍ଧି । ତରଇ ସଂସାର ଜନ୍ମଧି ।
 ସାନ ବୁଝାଇ ଧାର ପଣେ । ଆତ୍ମ ସମାଧି ଅଭ୍ୟାସେଣେ
 ଆତ୍ମାକୁ ଦେଖ ସର୍ବଭୂତେ । ନିର୍ଦ୍ଦୋଷ ସର୍ବ ଶକ୍ତିଯୁତେ ।

x x x

ସକଳ ଜୀବେ ନରହରି । ବସଇ ଆତ୍ମା ରୂପଧରି ।
 ସମେ ବସଇ ସର୍ବ ଦେହେ । ମୃତ ନଜାଣେ ମାୟା ମୋହେ

x x x

ଦେହକୁ ଦେଖୁଥିବ ଭିନ୍ନ । କାଷ୍ଠରେ ପେହେ ହୃତାଶନ
 ଏ ରୂପେ ଆତ୍ମା ନିର୍ବିକାର । ଏ ଦେହେ ଗୁଣରୁ ବାହାର ।

x x x

ଅତିବଡ଼ୀଙ୍କ ରାଷ୍ଟ୍ରରେ ଆତ୍ମବିତ୍ ଆମୈବଭବତି ।
 ସଂସାରରେ ସତ୍ୟ ଧର୍ମ ହେଉଛି ଆତ୍ମା ଧର୍ମ । ବ୍ରହ୍ମବିତ୍
 ବୁଝିବ ଭବତି । ଆଦିଗୁରୁ ଶ୍ରୀ ଶଙ୍କରାଚାର୍ଯ୍ୟଙ୍କ ରାଷ୍ଟ୍ରରେ
 ବ୍ରହ୍ମ ସତ୍ୟ ଜଗତ୍ ମିଥ୍ୟା, ଜୀବ ବ୍ରହ୍ମେବ ନା ପରଂ ।
 ଭାଗବତର ଅସଲ ରସ ହେଉଛି ଆତ୍ମରସ । ସତ୍ୟ ଧର୍ମବାଣୀ
 ପ୍ରସ୍ତରକ ପ୍ରେମାଚାର୍ଯ୍ୟ ବାବା ମଧୁସୂଦନ ଅତୀବଡ଼ିଙ୍କ ପ୍ରେମ-
 ଶାରେ ଆତ୍ମରସ ଆସ୍ବାଦନ କରିବାକୁ ଭାଗବତର ଯଥାର୍ଥ
 ଅନୁଶୀଳନ କରିବାକୁ ଯାଇ ତାଙ୍କର ବାରତରୁ ଭଜନରେ
 ରେଖିଛନ୍ତି ।

“ବାଉଳା ତିର ବାରେ ତିର ବାଆରତରୁ
 ବସି ଧ୍ୟାନେ ଭଜ ଗୁରୁ ଜଗତନାଥ ।

x x x

ବାର ସତ୍ତ ଭାଗବତ ବାରେ ବାରେ କର ପାଠ
 ବାଆର ବାରେ ନିତ୍ୟ ହୁଅ ଆସତ୍ତ ।

ବାରେ ନିଶ୍ଚାସ ପ୍ରଶ୍ନାସେ ବାରେ ବାରେ ହଂସାହଂସେ
 ବ୍ରହ୍ମ ଜୀବ ଏକ ରସେ ମଜ ସତତ ।
 ବାରାହୁଳ ବାୟୁ ମଧ୍ୟେ ବାରଜାନ ପ୍ରେମାନନ୍ଦେ
 ବାରେ ମଧୁଦାନ ବଦେ ଆତ୍ମା ଶାଶ୍ଵତ ।”

ଅତିବଡ଼ୀଙ୍କ ଦର୍ଶନରେ ମୋକ୍ଷ ଚକ୍ର :

ଅତିବଡ଼ୀ ଜଗନ୍ନାଥ ଦାସଙ୍କ ଦର୍ଶନରେ ମୋକ୍ଷ ନିର୍ମୂଳ
 ନିଷାମ ଭକ୍ତି ଓ ନାମ ପ୍ରେମରେ ନିମଗ୍ନ ହେବା ହେଉଛି
 ପ୍ରକୃଷ୍ଟ ମାର୍ଗ । ତେଣୁ ସେ ନାମ ସମ୍ପର୍କରେ ସୂଚନା ଦେଇଛନ୍ତି
 “ଏ କଳିଯୁଗେ ଏକାସାର । ଉଚ୍ଚନେ ଶ୍ରୀକୃଷ୍ଣ ପସର
 ଏ ବିନା ଅନ୍ୟ ଗତିନାହିଁ । ଉଚ୍ଚ ସୁମନେ ମନଦେଇ ।

x x x

ତିରେ କବଚି ଅନୁରାଗ । ଆମେ କଳ୍ପିତ କଳିଯୁଗ
 ଯେ ଯୁଗ ନାମ ସଂକୀର୍ତ୍ତନ । କରି ତରିବେ ସର୍ବଜନ ।

x x x

ଉଚ୍ଚତି ଫଳର ପ୍ରତ୍ୟକ୍ଷେ । ଯେ ଧର୍ମ ଅଧିକାମ ମୋକ୍ଷେ
 ଏ ଧର୍ମ ଜୀବ ଯେବେ ଉଚ୍ଚେ । ମୋର ତରଣେ ସର୍ବତେଜେ
 ନିବାଣ ପଦ ଚତକ୍ଷଣେ । ନଭଇ ମୋହର ଶରଣେ ।

x x x

ମଉନବ୍ରତ ତପ ଆଦି । ନିଶିଳ ଧାରଣା ସମାଧି
 ନିର୍ମଳ ଭକ୍ତି ହୁଏଯେବେ । ନିର୍ବାଣ ମୁକ୍ତି ତାରଜାବେ ।

ସରଳକୃତି ସେଥିପାଇଁ ଗାଇଛନ୍ତି “ଦେଧାରୀ ଅଛ
 ଯେତେ ନଗତେ ହୋ, କର ନିଷାମ ଭକ୍ତି ସୂଚିରେ ହୋ”
 ନିଷାମ ଭଗର ଇକ୍ଷଣ କଣ ? ଅତିବଡ଼ୀଙ୍କ ଭାଷାରେ :

“ଯେ ଦୁଃଖ ଶରୀରେ ତାହାର । ନ ବୋଲେ କୃଷ୍ଣ ଉଲକର ।
 ନରକେ ପକାଇଲେ ନେଇ । ରଖି ଗୋବିନ୍ଦ ନ ବୋଲଇ ।
 ଯେବେ ଛେଦିବ ତାର ଶିର । ନ ବୋଲେ କୃଷ୍ଣ ରକ୍ଷାକର ।

x x x

କାଣି ନଦାଣି ମୋ ମହିମା । ରଜତି ଭକତ ଭଜନା
 ଦିଗ୍ଘରି ସର୍ବ ଧର୍ମ ତେଜେ । ମୋତେ ଏକାନ୍ତ ଭାବେ ଗଜେ

x x x

ମୋର ଅମୃତ କଥାସାର । ଶ୍ରବଣେ ଶ୍ରବୀ ନିତ୍ୟପାର
 ମୋ ରୂପ ଧ୍ୟାନେ ଦୃଢ଼େମତି । ସକଳ ମୋତେ ସମର୍ପଣି ।
 ସେବକ ଭାବେ ଆତ୍ମାନନ । ମୋ ପାଦେ କରେ ନିବେଦନ

ପରମ ସୁଖ ବୈରାଗ୍ୟ :

ଅତିବଡ଼ୀ ଲେଖିଛନ୍ତି :

ପରମ ସୁଖ ବରଭାଗ । ଆଶା ପରମ ଦୁଃଖ ଯୋଗ
 ଏଣୁ ସକଳ ଆଶାତେଜି । ହରି ଚରଣ ଦୃଢ଼େ ରହି ।
 ଯାବତ ଗୋବିନ୍ଦ ଚରଣ । ଏ ଜୀବ ନପକ୍ଷେ ଶରଣ
 ତାବତ ନୁହେଁ କେବେ ସୁଖୀ । ନିରତେ ତାପତ୍ରୟେ ଦୁଃଖୀ

“ଏ ଯେ ମନୁଷ୍ୟ କଳେବର । ଦୁର୍ଲ୍ଲଭ କ୍ଷଣିକ ଭଙ୍ଗୁର
ତଥାପି ମନୁଷ୍ୟ ଶରୀରେ । ଲଭଇ ଗୋବିନ୍ଦ ଶୟରେ ।”

କର୍ମ କଷଣେ ସହି ଦୁଃଖ । କଦାପି ନୋହିବ ବିମୁଖ
କହଇ ବିପ୍ର ଜଗନ୍ନାଥ । କୃଷ୍ଣ ଚରିତ ଭାଗବତ ।

ଯୁଦ୍ଧ ଧର୍ମ ଓ କଳିର ପ୍ରଭାବ : ଏ ସଂପର୍କରେ ଅତିବଡ଼ୀ
ଲେଖିଛନ୍ତି :

“ସତ୍ୟର ସଙ୍ଗେ ତପଗଲା । ଶରତ ଚୂଡ଼ାରେ ରହିଲା
ଦ୍ଵାପର ଗଲା ଦୟା ସଙ୍ଗେ । ମିଥ୍ୟା ରହିଲା କଳିଯୁଗେ

ଦେଖ ଏ ସଂସାର ସାଗର । ଅତି ଉତ୍କଳ ଗୟଙ୍କର
କର୍ମ ବାସନା ରଜୁ କହା । ଜୀବ ସମ୍ପରେ ନିରବଧି
ପୁଣି ଉଠଇ ପୁଣି ବୁଡ଼େ । ନିୟତ ପଥ ନିତ୍ୟ ହୁଡ଼େ
ଏ ଘୋର ସଂସାର ତରଙ୍ଗ । ନିଷ୍ଠାର ହେତୁ ସାଧୁସଙ୍ଗ ।

ତୁ ଯହିଁ ଥିବୁ ରାଜା ପରେ । ଅଧର୍ମ ଯୁଥ ତୋ ସଙ୍ଗରେ
ଲୋଭ, ଅନର୍ଥ ଚୌକିକର୍ମ । ଏ ଆଦି ଶେଷ ଯେ ଅଧର୍ମ
ଦମ ଦୁର୍ଜନ ଆଚରିତେ । ମାୟା କବହ ମୋହ ଯେତେ
ତୋହର ସଙ୍ଗେ ଥାନ୍ତି ଏତେ ।

ସର୍ବ ଶରୀର ମଧ୍ୟେ ସାର । ଦୁର୍ଲ୍ଲଭ ନର କଳେବର
ସୁଲଭ ନାବରୂପ ଘାଟେ । ବନ୍ଧନ ଭବସିନ୍ଧୁ ତଟେ
ଏ ନାବେ ଗୁରୁ କର୍ଣ୍ଣଧାର । ମୁହିଁ ଅନୁକୂଳ ସମୀର
ଏମତ ନାବ ଥାଇ କୁଳେ । ଯେବେ ନିତରେ ଭବକଳେ
ସେ ନର ହାନ ମୁକ୍ତମତି । ଚାହାକୁ ବୋଲି ଆତୁଘାତୀ

ଏ ଘୋର କଳିଯୁଗ ଗତି । ଲୋକେ ହୋଇବେ ଦୁଃଖପତି
ହିଂସା ବହିବେ ଏକେ ଏକେ । ସର୍ବେ ମଜ୍ଜିବେ ଦୁଃଖେସୁଖେ
ଅଗମ୍ୟ କଳିବେ ଗମନ । ନିହିବେ ନିଗମ ବଚନ ।
ଏଣୁ ହୋଇବେ ଅବାୟୁଷ । ପାପେ ସକଳେ ଯିବେ ନାଶ ।

ଭାଗବତ ସ୍ଵାଧ୍ୟାୟ-ଅତିବଡ଼ୀଙ୍କ ଭାଷାରେ :

“ପରମ ଶାସ୍ତ୍ର ଭାଗବତ । ଅଭ୍ୟାସ କରୁଥିବ ନିତ୍ୟ
ଯେ ଅନ୍ୟ ଶାସ୍ତ୍ର ଗୁଣଦୋଷ । ମୁଖେ ନକରିବ ପ୍ରକାଶ
ମନ ବଚନ ଯେଣେ ଗମି । ସେ ଶାସ୍ତ୍ର ହେଉଥିବ ଶ୍ରୀମା
ସତ୍ୟ ବହିବ ନିତ୍ୟ ତୁଣ୍ଡେ । କେବେ ହେ ନଥିବ ପାଷାଣ୍ଡେ ।

ଭଗବତ୍ ପ୍ରାପ୍ତି ଓ କଳିର କୁପ୍ରଭାବରୁ ରକ୍ଷା ପାଇବା ସକାଶେ
ଅତିବଡ଼ୀ ସତର୍କ ଭାବେ ଦେଉଛନ୍ତି ଓ ତହିଁର ଉପାୟ
ବତାଇଛନ୍ତି ତାଙ୍କ ଭାଷାରେ :

“ଅସତ ସମ୍ମୁ ମୋହ ହୁଏ । ନାନା ଯୋନିରେ ଦେହ ଦହେ
ସାଧୁ ସମରୂପି ଏହାର । ପବିତ୍ର ହୁଅଇ ଶରୀର ।

ଅତିବଡ଼ୀଙ୍କ ରଚିତ ଭାଗବତ ଓଡ଼ିଆ ସାରସ୍ଵତ ଭଣ୍ଡାରର
ଅମୂଲ୍ୟ ଧନ । ଏହାର ଯଥାର୍ଥ ଅନୁଶୀଳନ ଓ ମନନ କଲେ
ଜୀବ ନିଶ୍ଚୟ ସୁଖା ହେବ ଓ ଅତିବଡ଼ୀଙ୍କ ଦାଶୀର
ଯଥାର୍ଥ ପ୍ରସାର ହେଲେ ଲକ୍ଷ୍ୟରୁଷ୍ଟ ବିପଥଗାମୀ ସମାଜର
କରୁଣ ଓ ଗୁଣି ଅତିରେ ଦୂର ହେବ, ଏହା ନିଃସନ୍ଦେହରେ
କୃପାସାର ପାରେ । ଉତ୍କଳମଣିଙ୍କ ଭାଷାରେ :-

“ମହାତ୍ମା ରାଖଣ ମହାତ୍ମା ଚିନ୍ତନ
ଦେଶେ ଯାଏନାହିଁ କେବେ ଅକାରଣ ।”

‘କୟ ଅତିବଡ଼ୀ’

ରଚନା ଅଧିକାରୀ
ସୁତନା ଓ ଲେଖକମଣ୍ଡଳ ବିଭାଗ

ଅର୍ଥନୈତିକ ଅଭ୍ୟାସ

ରାଜ୍ୟରେ କାର୍ଯ୍ୟକାରୀ ହେଉଥିବା ସ୍ତ୍ରୀମାତ୍ରଙ୍କ ଦରିଦ୍ରତମ
ପରିବାରଙ୍କ ଅର୍ଥନୈତିକ ଅଭ୍ୟାସ ଯୋଜନା କରିଥିଲେ
ଅବ୍ୟାଧି ୨ ଲକ୍ଷ ୬୮୬ ଟଙ୍କା ଉପକୃତ ହୋଇପାରିଛନ୍ତି ।
ସେମାନଙ୍କ ମଧ୍ୟରୁ ୨୭, ୯୪୯ ଜଣ କେବଳ ଉମିଲିଲିକ
କାର୍ଯ୍ୟକ୍ରମରେ ଉପକୃତ ହୋଇଛନ୍ତି । ଏହା ଛଡ଼ା ୧୨,୨୬୫

ଜଣ ମତ୍ତ୍ୟ ଉତ୍ସାହନ କ୍ଷେତ୍ରରେ, ୨୫,୦୧୬ ଜଣ ପଶୁପାଳନ
କ୍ଷେତ୍ରରେ ଏବଂ ୪୪,୯୫୬ ଜଣ କାରିଗରୀ ଚିଲିକ କ୍ଷେତ୍ରରେ
ଉପକୃତ ହୋଇ ପାରିଛନ୍ତି । ଏହି ଯୋଜନାରେ ଚଳିତ
ବର୍ଷ ୧ ଲକ୍ଷ ୧୪ ହଜାର ୨୧୩ ଜଣଙ୍କୁ ଉପକୃତ କରିବାର
ପ୍ରସ୍ତାବ ଥିବା ସତ୍ତ୍ୱେ ବର୍ତ୍ତମାନ ପ୍ରଥମାବ୍ଦରେ ୩୨,୨୮୧ ଜଣ
ଏହି ସୁଯୋଗ ମଂଜୁରୀଲେଖି ।



GVERNOR TAKING SALUT

ପୋଲିସ୍ ବଳକ ପ୍ରମାଣ - AWARD OF POLICE MEDAL



ରାଜଧାନୀରେ ଭାରତୀୟ ଦିବସ
REPUBLIC DAY CELEBRATIONS
AT BHUBANESWAR





ମହିଳାଙ୍କ ସାହିତ୍ୟ ସମାଜର ୧୦୦
 ବର୍ଷିକ ପୂର୍ଣ୍ଣାବର୍ତ୍ତୀ . . .
 C. M INAUGURATES KHARIA
 SAHITYA SAMAJ
 CENTINARY CELEBRATION . .



ଭୁବନେଶ୍ୱର ମହିଳା କଲେଜ
 ଦୀର୍ଘକାଳୀନର ହାତ୍ୟାଳ . .
 GOVERNOR SHRI PANDE
 ADDRESSING ANNUAL D
 FUNCTION OF BHUBANES
 WOMEN'S COLLEGE .

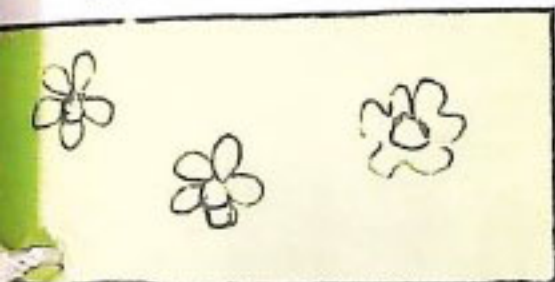

NEWLY CONSTRUCTED
 KALYAN MANDAP
 at Bhubaneswar .
 ପରିଷଦ ସୂଚନା କେନ୍ଦ୍ରରେ
 ଉଦ୍ଘାଟନା କରାଯାଇଛି





↑ 'ବିଜି' କି ହିସ୍ଟିରୀ' ଉତ୍ସବରେ ସ୍ୱାଧୀନତାଦିନ ଅଭିନୀତନା ଶ୍ରବଣ
 C.M SALUTING AT THE 'BEATING THE RETREAT' FUNCTION

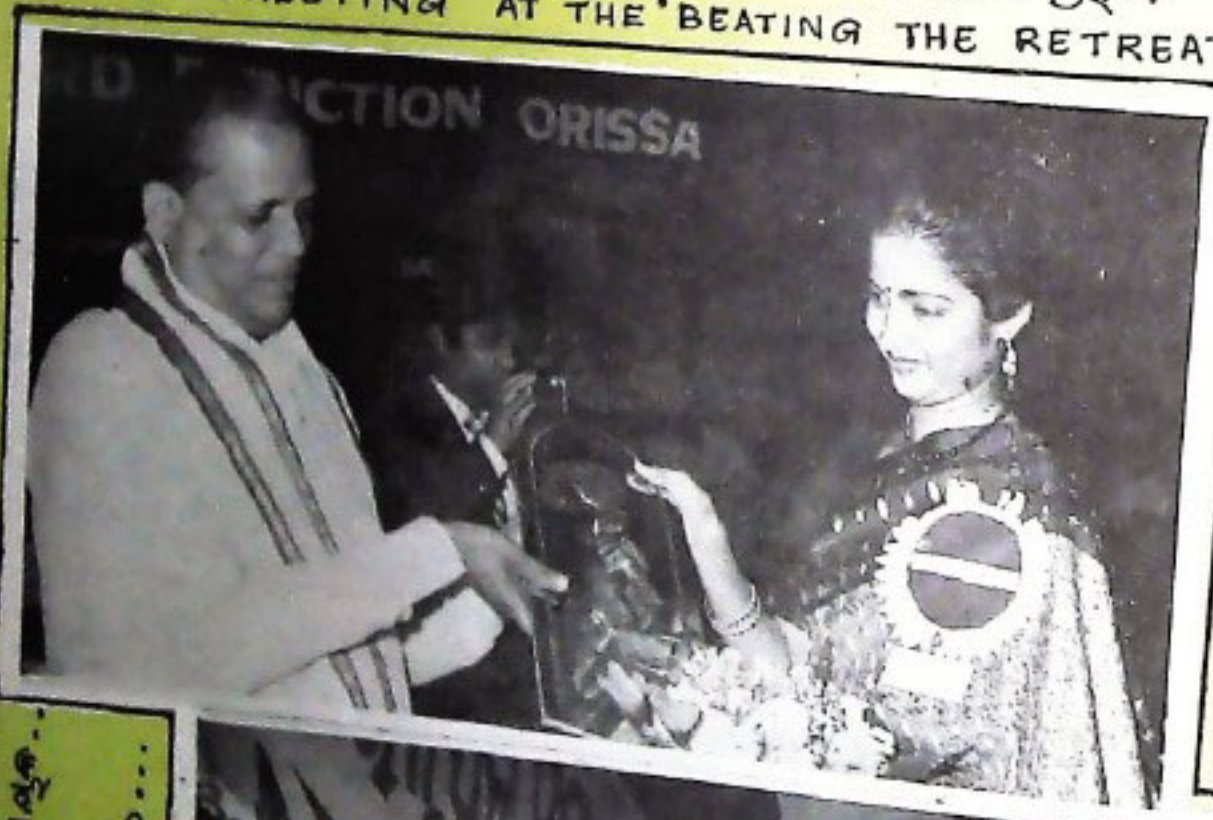

ଅଧ୍ୟକ୍ଷ ରାଜ୍ୟ ଚଳଚ୍ଚିତ୍ର ପ୍ରତିଷ୍ଠାନ
 ଉତ୍ସବରେ ସ୍ୱାଧୀନତାଦିନ ଅଭିନୀତନା
 C.M AT THE STATE
 FILM AWARD FUNCTION...

ଅଭିନୀତନା ଶ୍ରବଣରେ ଅନୁଷ୍ଠିତ ଉତ୍ସବରେ
 ସ୍ୱାଧୀନତାଦିନ ଅଭିନୀତନା ଶ୍ରବଣ
 C.M GOING ROUND THE
 EXHIBITION AT ADIVASI GROUND...

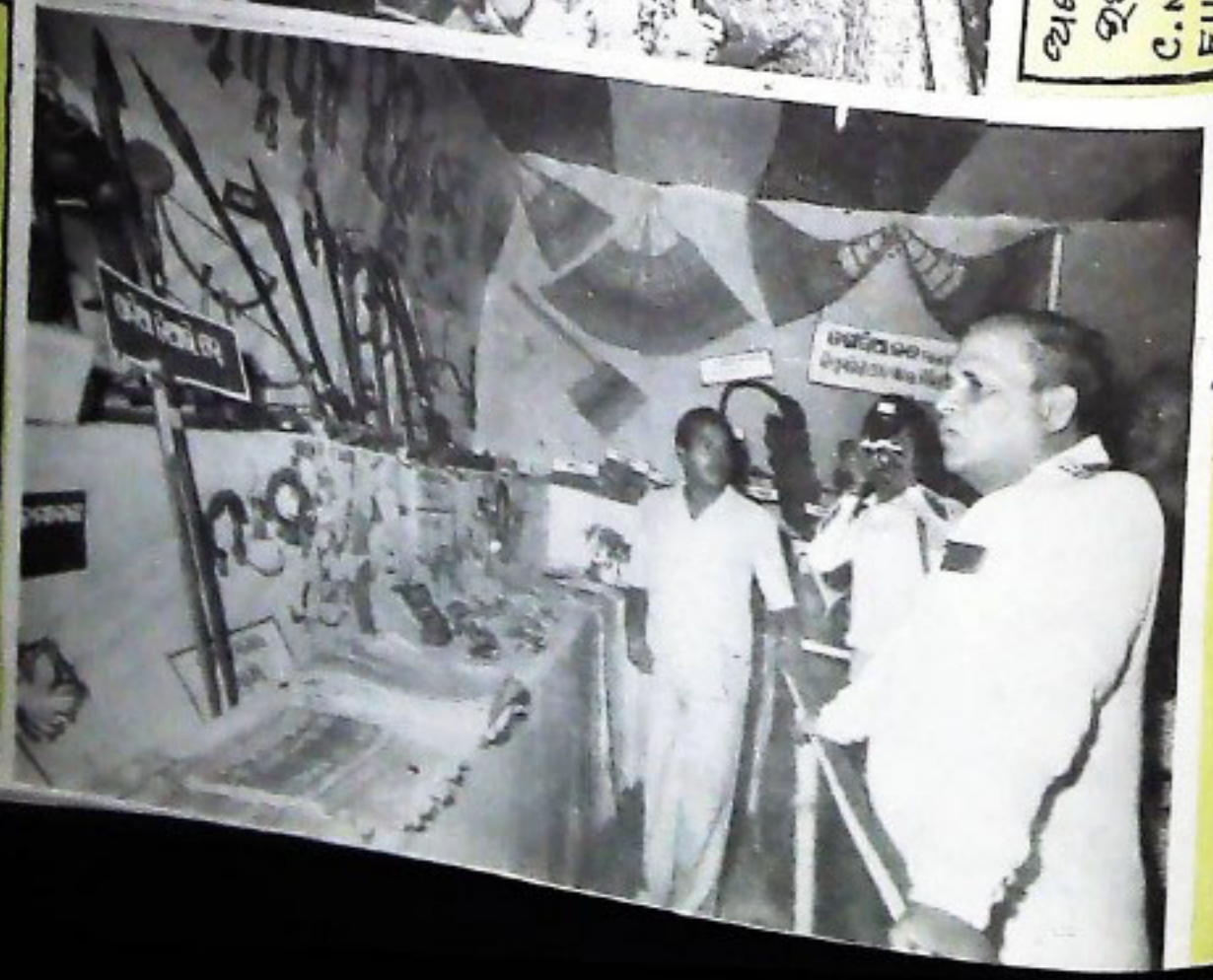

ସ୍ତ୍ରୀମାନେ ବିବେକାନନ୍ଦ କହିଥିଲେ “ପୁନରାୟ ତୁମ୍ଭ-ମାନଙ୍କୁ ସ୍ମରଣ କରାଇ ଦେଉଛି—ହେ ଭାରତ ! ଭୁଲ ନାହିଁ, ତୁମର ନାରୀ ଜାତିର ଆଦର୍ଶ, ସୀତା, ସାବିତ୍ରୀ, ଦମୟନ୍ତୀ ; ଭୁଲ ନାହିଁ, ତୁମର ଉପାସ୍ୟ ଭମାନାଥ ସର୍ବତ୍ୟାଗୀ ଶଙ୍କର ; ଭୁଲ ନାହିଁ, ତୁମର ବିବାହ, ତୁମର ଧନ, ତୁମର ଜୀବନ ଇହିୟ ସୁଖ ପାଇଁ ନୁହେଁ । ତୁମେ ଜନ୍ମ ହେବା ଦିନଠାରୁ ମା'ଙ୍କ (ଭାରତମାତାଙ୍କ) ନିର୍ମିତ ବଳି ପ୍ରଦର । ଭୁଲ ନାହିଁ, ତୁମର ସମାଜ ମହାମାୟାଙ୍କ ଛାୟା ମାତ୍ର । ଅନ୍ୟ ଜଣେ ସତ୍ତ୍ୱ କହିଛନ୍ତି :—

“ମାତା, ମାତୃଭୂମି, ମାତୃଭାଷାଚିତ୍ତି
ସ୍ୱର୍ଗ ଗରାୟସୀ ଚୌବର୍ଗ ଦାୟାମୀ ।”

ସାଂପ୍ରତିକ ପରିସ୍ଥିତିରେ ଦେଶରେ ମାତୃ ଜାତିର ବିଶେଷ ଆବଶ୍ୟକ ହେଉଛି । ସର୍ବ ଧର୍ମ ସମନ୍ୱୟ ମତବାଦ ପ୍ରଭରକ ଏପ୍ରେମାଗୁଣ୍ୟ ବାବା ମଧୁସୂଦନ ନାରୀ ସମାଜକୁ ଯେଉଁ ଆହ୍ୱାନ ଦେଇଥିଲେ, ତାଙ୍କ ଭାଷାରେ ତାହା ନିମ୍ନମତେ ଉଦ୍ଧାର କରାଗଲା ।

ସାମାନ୍ୟ ସ୍ତ୍ରୀ ପାଇଁ ଆପଣ ଏପରି ବ୍ୟଥିତ ହେଉଛନ୍ତି, ଆପଣଙ୍କ ପରି ମର୍ଯ୍ୟାଦା ପୁରୁଷ, ପୁରୁଷୋତ୍ତମଙ୍କ ପକ୍ଷରେ ଏହା ଶୋଭା ପାଏ ନାହିଁ । ତା'ର ଭରତ ଦେବାକୁ ଯାଇ ସତୀ ସୀତାଙ୍କର ସ୍ତମ୍ଭଶାବଳୀ ସଂପର୍କରେ କହିଥିଲେ, “ହେ ଗନ୍ଧର୍ବ, ସେ ମନ୍ତ୍ରଣାରେ ମୋର ମନ୍ତ୍ରୀ, ଗୃହ କାର୍ଯ୍ୟରେ ଶୁକରାଣୀ, ସହନଶୀଳତାରେ ଧରଣୀ, ମମତାରେ ଅବିକଳ ଜନନୀଙ୍କ ସଦୃଶ ଓ ସେ ମୋର ପ୍ରେମମୟୀ ସୀତା, ତେଣୁ ତାଙ୍କର ବିଚ୍ଛେଦ ମୁଁ ସହ୍ୟ କରି ପାରୁ ନାହିଁ ।” ତେଣୁ ସେତେଦିନଯାକ ସୂର୍ଯ୍ୟ ଚନ୍ଦ୍ର ଆତଯାତ କରୁଥିବେ, ସେତେଦିନ ପର୍ଯ୍ୟନ୍ତ ସୀତା ନାମର ବିସ୍ମରଣ ହେବ ନାହିଁ ।” ସତୀ ସୀତା ତାଙ୍କ ସତୀତ୍ୱ ଓ ସ୍ତ୍ରୀମାନଙ୍କ ପ୍ରତି ପ୍ରଗୀଢ଼ ଅନୁରକ୍ତି ସଂପର୍କରେ ସ୍ୱଭାବ କବି ଗଙ୍ଗାଧର ମେହେରଙ୍କ ଭାଷାରେ ପରିଷ୍କୃତନ କରାଇଛନ୍ତି ମର୍ମସ୍ପର୍ଶୀ ଦୁଇଟି ପଦରେ ।

“ମୋ କର୍ମ ପାଇଁ ଦାୟା ନୁହନ୍ତି ବିଧି
କାନ୍ତ ତ ସ୍ୱଭାବେ ମୋ କରୁଣାନିଧି ।”

ସେତେବେଳେ ସୀତା ନିର୍ବାସୀତା ହୋଇ ବାଲ୍ମୀକିଙ୍କ

ସ୍ୱର୍ଗାଦରଶି ବାସ୍ତବ୍ୟସା

ଶ୍ରୀମତୀ ଛବି ମହାନ୍ତି

“ଏଣୁ ନାରୀ ସମାଜକୁ ଅନୁରୋଧ କରୁଛିକି, ହେ ଶକ୍ତିସ୍ୱରୂପା ନାରୀ ଜାତି ! ତୁମେମାନେ କାମଗନ୍ଧ ଶୂନ୍ୟା ହୋଇ ସତ୍ୟ, ସାମ୍ୟ, ସହିଷ୍ଣୁ, ସାହସ, ଯୈର୍ଯ୍ୟ ଆଦି ସଦ୍ଗୁଣ ଧାରଣ କରିପାରିଲେ ତୁମ ହୃଦୟରେ ନିଶ୍ଚିନ୍ତ ଜଗତ୍ ଜନନୀ ମହାଶକ୍ତିଙ୍କର ଆଦେଶ ହେବ । ଶୀଘ୍ର ରମଣୀତ୍ୱ ଭୁଲି ଜନନୀ ଆସନରେ ପ୍ରତିଷ୍ଠିତ ହୁଅ । ବାସ୍ତବ୍ୟ ମମତାରେ ଅନ୍ତର ପୂର୍ଣ୍ଣ କରିଦିଅ । ଦୟା ଦୃଷ୍ଟି ନିକ୍ଷେପ କରି ଜଗତ ଜନତାକୁ ସନ୍ତାନ ସମ ଭାବି ଦୁଃଖ ଶୋକାକୁଳ ପ୍ରାଣରେ ସାତ୍ତ୍ୱ୍ୟା ଦିଅ ।”

ନାରୀ ଆଦ୍ୟାଶକ୍ତିର ସ୍ତୁତି । ସେ କେତେବେଳେ ବାସ୍ତବ୍ୟମୟୀ ମମତାମୟୀ ଦୁର୍ଗା ରୂପ ଧାରଣ କରେ ଓ କେତେବେଳେ କାଳ ଭୈରବୀ, ସଂହାରକାରିଣୀ ମହାକାଳୀ ରୂପ ଧାରଣ କରେ । ସେ ପୁଣି ମହାଲକ୍ଷ୍ମୀ ଓ ମହାସରସ୍ୱତୀ । ସେ ଜନ୍ମ ନେବା ଦିନଠାରୁ ସ୍ୱରିଗୋଟି କାର୍ଯ୍ୟ ସଂପାଦନ କରେ । ସେ ଜନ୍ୟା, ସେ ଭଗିନୀ, ସେ ଜାୟା ଓ ସେ ଜନନୀ । ସୀତାଙ୍କୁ ଭାବଣ ଅପହରଣ କରି ନେଲପରେ ରାମଚନ୍ଦ୍ର ସେତେବେଳେ ହା ସୀତେ ହା ସୀତେ କହି ଉଡ଼ ସ୍ୱରରେ ଜୟନ କରିବାକୁ ଲଗିଲେ, ଲକ୍ଷ୍ମଣ ସେତେବେଳେ କହିଲେ

ଆଶ୍ରମରେ ତପସ୍ୱିନୀ ଜୀବନଯାପନ କରୁଛନ୍ତି ଏବଂ ପ୍ରଭୁ ରାମଚନ୍ଦ୍ର ସୀତାଙ୍କୁ ବାଦଦେଇ ଅଶ୍ୱମେଧ ଯଜ୍ଞ କରୁଛନ୍ତି, ସେତେବେଳେ ଆଶ୍ରମର ବ୍ରହ୍ମରାଜିଣୀମାନେ ସୀତାଙ୍କ ଅନ୍ତରକୁ ବାଧ୍ୟମାନି କଥା କହୁଛନ୍ତି । “ସର୍ବ ପ୍ରଭୁ ରାମଚନ୍ଦ୍ର ପ୍ରକୃତରେ ତୁମକୁ ଅନ୍ତରଗରି ଭଲ ପାଇଥାଆନ୍ତେ, ସେ ତୁମକୁ କ'ଣ ଆସି ଏ ତପୋବନରୁ ନେଇ, ତାଙ୍କ ବାମ କର୍ତ୍ତରେ ବସାଇ ଅଶ୍ୱମେଧ ଯଜ୍ଞ କରିନଥାନ୍ତେ ।” ତାହାର ଭରତ ସତୀସୀତା ଉପରୋକ୍ତ ଭାବେ ବ୍ୟକ୍ତ କରିଛନ୍ତି । ସେ କହିଛନ୍ତି ଯେ ସେ ଯେଉଁ କର୍ମଫଳ ଭୋଗ କରୁଛନ୍ତି, ବିଧିକୁ ସେଥିପାଇଁ ସେ ଦାୟା କରୁନାହାନ୍ତି ଏବଂ ସର୍ବୋପରି ପ୍ରଭୁ ରାମଚନ୍ଦ୍ରଙ୍କ ପ୍ରତି ପ୍ରୟୋଗ ହେଉଥିବା କର୍ତ୍ତ୍ୱିକୃ କେବେ ସହ୍ୟ କରି ପାରିବେ ନାହିଁ ।

ସଂପ୍ରତି ଦ୍ୱାପତ୍ୟ ଜୀବନରେ ସାମାନ୍ୟ କଳହ ହେଲେ ତାହାର ଶେଷ ପରିଣତି ଅଦାଗତର ଆଶ୍ରୟ ନେଇ ସ୍ତ୍ରୀମାନଙ୍କୁ ପୃଥକ୍ ରହିବା ଏବଂ ପୁନର୍ବିବାହ କରିବା । ଏସବୁ କରି ମଧ୍ୟ ଶାନ୍ତି ପାଇପାରୁ ନାହାନ୍ତି । ତେଣୁ ଭଗ୍ନ ହୃଦୟ ଓ ହତୋତ୍ସାହ ମନରେ ଆତୁହତ୍ୟା, ମହାପାପ ଜାଣିମଧ୍ୟ ଆତୁହତ୍ୟା କରୁଛନ୍ତି । ପ୍ରତ୍ୟେକ ଦିନ ସମାଦ ପତ୍ତର ପୃଷ୍ଠା ଓଭଟାଇଲେ ନିଶ୍ଚିନ୍ତ ଏ ସଂପର୍କରେ ଚିନ୍ତିନା ବିଛି ସମାଦ ରହିଥିବ ।

ନାରୀ, ସେ ମମତାମୟୀ, କ୍ଷମାମୟୀ ଓ ପ୍ରେମମୟୀ, କେବେହେଲେ ଭୁଲିଯିବା ଭବିଷ୍ୟ ନୁହେଁ । ପୁରୁଷ ସହିତ ବାହୁ ମିଳାଇ ସେ ଆଶେଇ ଚାଲିବ । ପବିତ୍ର ବାଇବେଲରେ ଭଲେଖ ଅଛି—

"When Adam delved & Eve span,
Who was then the gentleman"

ଯୁଗେ ଯୁଗେ ପୁରୁଷ ନାରୀର ସାହଚର୍ଯ୍ୟ ଓ ସାହାଯ୍ୟ ଲୋଡ଼ିଛି ଏବଂ ନାରୀ ମଧ୍ୟ ପୁରୁଷର ସାହାଯ୍ୟ ଓ ସାହଚର୍ଯ୍ୟ ଲୋଡ଼ିଛି ।

ଭଗିନୀ ନିବେଦିତା ନାରୀଶକ୍ତି ସଂବନ୍ଧରେ କହିଥିଲେ—“ଆମେ ଆଶା କରିଛୁ ନାହିଁ ନିରାଶ ମଧ୍ୟ ହେବୁ ନାହିଁ, ଆମେ ଦୃଢ଼ ନିଶ୍ଚିତ ଯେ ଆମେ ଅଗ୍ରଗାମୀ ମୃତ୍ୟୁଭୟୀ ହବୁ । ଆମେ ନିଜର ଶରୀର ଦେଇ ସେତୁ ନିର୍ମାଣ କରିବୁ । ପରବର୍ତ୍ତୀ ସେନାଦଳ ସେହି ସେତୁ ଉପର ଦେଇ ପାର ହୋଇଯିବେ । ” ନାରୀ ଏକା ଧାରରେ ମମତାମୟୀ, ସ୍ନେହମୟୀ, ବ୍ୟାମୟୀ, କ୍ଷମାମୟୀ, ପ୍ରେମମୟୀ ଓ ସର୍ବ-ସହା ଧରିତ୍ରୀ । ତାର ସେହି ଗୋଟିଏ ହାତରେ କୋମଳଶର୍ଣ୍ଣ ଓ କଠିନ ଶର୍ଣ୍ଣ ଥାଏ । ସେଥିପାଇଁ ଜଣେ ହିଁ କବି କହିଛନ୍ତି :—

‘ ଯହିଁ ସାତା ବନି ଯହିଁ ମାରା ବନି
ଯହିଁ ରାଜା ବନିଥି ଝାନ୍ସା କେ
କରି ପୁଲ ଚଢ଼ାଏ ଭବିକେ ଖିର
ହାଥମେ ଲେ ଚଳଠାର କରି’ ।

ମାତା, ସେ ସର୍ବ-ସହା ଧରଣୀ ଓ ସୃଷ୍ଟିକାରିଣୀ । ବିଶ୍ୱବିଜୟୀ ବୀର ନେପୋଲିୟନ୍ ବୋନାପାର୍ଟଙ୍କ ମାତା ଲିଟିଟିୟା ବୋନାପାର୍ଟଙ୍କ ଅସାମ ସୈନ୍ୟ ଓ ହିତପୁଞ୍ଜ ସଂପର୍କରେ ଖୁବ୍ କମ୍ ସେଇ ଜାଣନ୍ତି । ସେ ବିଧବା ହେବା ପରଠାରୁ ନେପୋଲିୟନ୍ ଆଦି ପୁତ୍ରଗଣ ଓ କନ୍ୟାଗଣ ଅସାମ ଦୁଃଖରେ କାକାଡ଼ିପାତ କରୁଥିବା ସମୟରେ ସେ ଦୁଃଖରେ ଅଧ୍ୟେୟ ହୋଇ ନାହାନ୍ତି ଓ ନେପୋଲିୟନ୍ ପ୍ରାନ୍ତର ସମ୍ରାଟ ଏବଂ ବିଶ୍ୱବିଜୟୀ ହେବାପରେ, ସେ ସମାହରେ ସୁଖରେ ଆବୁହରା ବା ସର୍ବତା ହୋଇ ନାହାନ୍ତି । ମାତା ସେ ଜନନୀ । ସେ ବୀର ପ୍ରସବିନୀ ଓ ସୁର ପ୍ରସବିନୀ । ଶ୍ରୀରାମ, ଶ୍ରୀକୃଷ୍ଣ, ବୁଦ୍ଧ, ମହମ୍ମଦ, ମହାବୀର, ଯୀଶୁ, ଶଙ୍କର, ନାନକ, ଶ୍ରୀଚୈତନ୍ୟ, ତୁଳସୀଦାସ, ରାମକୃଷ୍ଣ ପରମହଂସ ଦେବ, ବିବେକାନନ୍ଦ, ଅରବିନ୍ଦ, ସ୍ୱାମୀ ରାମଚନ୍ଦ୍ର, ନିରମାନନ୍ଦ, ଶିବାନନ୍ଦ, ଠାକୁର ଅନୁକୃତଚନ୍ଦ୍ର ପ୍ରଭୃତି ସିଦ୍ଧ ସଭ ଓ ମର୍ଯ୍ୟାଦାପୁରୁଷକୁ ଯେଉଁ ଜନନୀ ଜନ୍ମ ଦେଇଛନ୍ତି ସେ ଧନ୍ୟା । କାରଣ ସେମାନେ ମାତୃ-ଭୃତ୍ତିର ଗର୍ବ ଓ ସୌରବ । ସେହିପରି ହିତପୁଞ୍ଜ ଶିବାକା, ରଣଭିତ୍ ବି-ହ, ଚିପୁ ପୁରୁତାନ୍ ଓ ଶିହାଦ ଭଗତ ବି-ହକ ପରି ଯେଉଁ ବୀରମାନଙ୍କୁ ଜନ୍ମ ଦେଇଛନ୍ତି ସେ ଧନ୍ୟା । ବିଶିଷ୍ଟ ଜନନୀମାନଙ୍କ ମହାତ୍ମାଗାଣୀ, ଆତ୍ମହତ୍ୟା ରିକ୍ତ, ନେତାଜୀ ସୁଭାଷ ବୋଷ, ଚକ୍ରବର୍ତ୍ତୀ ରାଜଗୋପାଳାଚାରୀ, ସଭ ବିନୋଦା, ପଣ୍ଡିତ ସର୍ବପଲ୍ଲୀ

ଗାଧାକୃଷ୍ଣନ୍, ରବୀନ୍ଦ୍ରନାଥ ଠାକୁର, ଲୋକନାୟକ ହୟପ୍ରକାଶ, ବିଶିଷ୍ଟ ଜନନୀୟକ, ଦାର୍ଶନିକ ଓ କବି ପୁରୁଡ଼ିକୁ ଯେଉଁ ଜନନୀ ଜନ୍ମ ଦେଇଛନ୍ତି ସେମାନେ ମଧ୍ୟ ଧନ୍ୟା । ସେହିପରି ବିଶିଷ୍ଟ ବୈଜ୍ଞାନିକ ଆଇନ୍‌ଷ୍ଟାଇନ୍, ସିରିଲମଣ ଓ ସାର ଜଗଦୀଶଚନ୍ଦ୍ର ବୋଷ ପୁରୁଡ଼ିକୁ ଯେଉଁ ଜନନୀମାନେ ଜନ୍ମ ଦେଇଛନ୍ତି ସେମାନେ ଧନ୍ୟା ।

ମାତା ସବୁବେଳେ ଓ ସବୁକାଳରେ ସୁମାତା । ମାତୃଭୃତ୍ତିର ରବିଷ୍ୟତ ଗଭିର ନାରୀମାନଙ୍କୁ ସୁଶିକ୍ଷା ଦେଇ, ସେମାନଙ୍କର ନୈତିକ, ବୌଦ୍ଧିକ ଓ ଆଧ୍ୟାତ୍ମିକ ବିକାଶ ପ୍ରଚାରବାରେ ସେମାନଙ୍କର ଅବଦାନ କମ୍ ନୁହେଁ । ମାତା ଯଦି ନିଜେ ନୈତିକତା ଆଚରଣ କରୁଥିବ ଓ ଆଧ୍ୟାତ୍ମିକ ମାର୍ଗକୁ ତାର ଜୀବନର ଶ୍ରେଷ୍ଠ ସମ୍ବଳରୂପେ ଗ୍ରହଣ କରିଥିବ, ତେବେ ସେହି ଅନୁସାରେ ଓ ସେହି ଆଦର୍ଶରେ ତା'ର ପୁତ୍ର ଜନ୍ୟାମାନେ ପ୍ରଭାବିତ ହେବେ ଓ ଅନୁପ୍ରାଣିତ ହେବେ । ତେଣୁ କନ୍ୟାସିଦ୍ଧସକ୍ତ ଲାଷାରେ ଯଦି ପୁଅଟିକୁ ସଂଶୋଧନ କରିବାକୁ ଚାହୁଁ ତେବେ ନିଜକୁ ପ୍ରଥମେ ସଂଶୋଧନ କର । ଆମ ସମିଧାନରେ ସମାଜରେ ନାରୀମାନଙ୍କୁ ମର୍ଯ୍ୟାଦା ଦେବା ଭାରତୀୟ ନାଗରୀକଙ୍କର ମୌଳିକ କର୍ତ୍ତବ୍ୟ ବୋଲି ଲିପିବଦ୍ଧ ରହିଛି । ମହର୍ଷି ମନୁ ମଧ୍ୟ ବହୁ ପୂର୍ବରୁ ଏ କଥା ଭଲେଖ କରିଛନ୍ତି । ସଂପ୍ରତି ନାରୀ ଜାତି ନିର୍ଯ୍ୟାତ୍ତିତ । ନାରୀମାନଙ୍କୁ ଭୟସୂତ୍ର ମର୍ଯ୍ୟାଦା ସମାଜରେ ପ୍ରଦର୍ଶନ କରାଯାଉ ନାହିଁ । ଅନେକ ବିବାହିତା ନାରୀ ଘୃଣ୍ୟ ଯୌତୁକର ଶୀକାର ହୋଇ ମୃତ୍ୟୁବରଣ କରୁଛନ୍ତି ।

ନାରୀ ସମାଜରେ ମର୍ଯ୍ୟାଦା ପାଇବ ଯଦି ସେ ନିଜେ ତା'ର ମର୍ଯ୍ୟାଦାକୁ ବଜାୟ ରଖେ । ଆମର ଲୌକିକ କଥା, “ଆଲୋ ସଖୀ, ଆପଣା ମହତ ଆପେ ରଖି ” । ବର୍ତ୍ତମାନ ନାରୀ ଜାଗରଣ ପାଇଁ ସାରା ବିଶ୍ୱରେ ସୁର ଭରୋଜନ ହେଉଛି । ନାରୀମାନଙ୍କ ମନକୁ ଅଧିକ ବିଶ୍ୱାସ ଓ କୃପ୍ୟ-ସାର ବିଲେପ କରାଇବା ପାଇଁ ନାରୀ ଶିକ୍ଷାର ପ୍ରସାର ଉପରେ ବ୍ୟାପକ ଗୁରୁତ୍ୱ ଆରୋପ କରାଯାଉଛି । ଏସବୁ ସତ୍ତ୍ୱେ ନାରୀ କେବେ ଭୁଲିଯିବା ଭବିଷ୍ୟ ନୁହେଁ ସେ ତାର ଗୁରିଗୋଟି ଅବସ୍ଥାରେ ଯଥା—କନ୍ୟା, ଭଗିନୀ, କାନ୍ଦା ଓ ଜନନୀ ରୂପରେ ବହୁତ କାମ କରିବାକୁ ଅଛି । ତେଣୁ ଭାରତୀୟ ନାରୀ ଆଦର୍ଶର ମହାନ ପରଂପରା ସମ୍ବନ୍ଧରେ ନାରୀ-ଜାତିକୁ ସବୁବେଳେ ସୂଚଣ କରାଇ ଆଦର୍ଶ ପତ୍ରୀ ହିସାବରେ କଣ୍ଠରବା ଓ ଲଳିତାଶାସ୍ତ୍ରୀଙ୍କର ଆଦର୍ଶ ଗ୍ରହଣ କରିବାକୁ ପଡ଼ିବ । ସତୀ ସାତୀ, ସାହିତ୍ୟୀ, ଦମୟନ୍ତୀ ଓ ଅଗ୍ରହତାଙ୍କର ସତୀଚର ଆଦର୍ଶ, ଭଗବତ୍ ପ୍ରେମରେ ନିମଜ୍ଜିତ ସିଦ୍ଧ ସାଧିକା ମାରାବାଣ, ମା ଶାରଦା ଦେବୀ, ଶ୍ରୀମା, ଦୟାମାତା, ଆନନ୍ଦମୟୀ ଦେବୀଙ୍କର ଆଦର୍ଶ ସେବିକା ଭାବେ ଭଗିନୀ ନିବେଦିତା ଓ ମଦର୍ ଚେରେସାଙ୍କର ଆଦର୍ଶ ଓ ବୀରାଙ୍ଗନା ଝାନ୍ସାରାଣୀ ଲକ୍ଷ୍ମୀବାଣଙ୍କ ସଂପର୍କରେ ଏବଂ ଆମମାନଙ୍କର ଶାସ୍ତ୍ର ଓ ପୁରାଣରେ ନାରୀର ଧର୍ମ ଓ ଭୃଷଣ ସଂପର୍କରେ ମଧ୍ୟ

ସେମାନଙ୍କୁ ସଚେତନ କରାଇବାକୁ ହେବ । ବର୍ତ୍ତମାନର ସରକାରୀ କର୍ତ୍ତାଗ୍ରହଣ । ଯଦି ଏହାର ଯୌଥ ଆଧ୍ୟାତ୍ମିକ ଭିତ୍ତିରେ ନିର୍ମାଣ କରାଯାଏ, ତେବେ ଏହି ସରକାରୀ ଅଭିରେ ଧ୍ବଂସ ପାଇବ ।

ନାରୀର ଶ୍ରେଷ୍ଠ ଉତ୍ପାଦକ କ'ଣ ଓ କେଉଁ ନାରୀ ଆଦର୍ଶ ସ୍ତ୍ରୀମାନା, ସେ ସଂପର୍କରେ ପ୍ରେମାଗ୍ରହଣ ବାବା ମଧୁସୂଦନ କହିଛନ୍ତି, “ନାରୀର ଶ୍ରେଷ୍ଠ ଉତ୍ପାଦକ ହିଁ ସତ୍ତ୍ଵ ଚରିତ୍ର । ଯେଉଁ ନାରୀ ସୁନା ରୂପାଦି ପାର୍ଥକ ଉତ୍ପାଦ, ବିଳାସ ବ୍ୟସନ ଓ ସୁଖ ଗୋଗାଣା ତ୍ୟାଗ କରି ସ୍ଵାମୀ ଭକ୍ତି, ଗୁରୁ, ଗୁରୁଜନ ସେବା, ଦୁଃଖୀରକିଳ ସେବା ଶୁଶ୍ରୁଷା କରେ, ସେହି ନାରୀ ହିଁ ଦୁନିଆଁରେ ଆଦର୍ଶ ସ୍ତ୍ରୀମାନା । ଭାରତୀୟ ନାରୀର ଆଦର୍ଶ ସେ ପବିତ୍ରତା ଓ ସେ ସୁଗୁଣିଣୀ । ଅଭିବକ୍ତା ଜଗନ୍ନାଥ ଦାସ ଭାଗବତରେ ଲେଖିଛନ୍ତି —

“ସ୍ଵାମୀର ଚରଣ କମଳେ, ସେବିବ ହୃଦୟ ନିଶ୍ଚଳେ
ସ୍ଵାମୀର ବନ୍ଧୁଥିବେ ଯେତେ, ତାଙ୍କ ପୋଷଣେ ଥିବ ନିତ୍ୟେ



ଗୃହ ମାର୍ଜନ ଉପଲେପ, ମଣ୍ଡଳ ସାୟଂକାଳେ ଦୀପ ଆପେ ମଣ୍ଡପ ନିରତରେ, ଉତ୍ପାଦ ଅଭ୍ୟାସ ସିନ୍ଦୁରେ । ସତୋଷ ଅଲୋଭ ସୁଦକ୍ଷ, ଧର୍ମଜ ପ୍ରିୟ ସତ୍ୟବାକ୍ୟା । ଶୁଚି ସୁସ୍ଵିଗ୍ଧସେ ରନ୍ଧନେ, ନିରତେ ସ୍ଵାମୀପାଦମନେ । ସେ ନାରୀ ହରି ପ୍ରାୟନତି, ସେବାକରତି ନିକପତି ।

ପୁରୁଷଠାରୁ ନାରୀ କୌଣସି ଗୁଣରେ ନୁହନ୍ତି । ଅସାଗ୍ରଜନା ଓ ମସାଗ୍ରଜନା କ୍ଷେତ୍ରରେ ମଧ୍ୟ ସେ ପୁରୁଷସହ ପ୍ରତିଦ୍ଵନ୍ଦ୍ଵିତା ଓ ସହଯୋଗିତାକରି ଗୁଣିଛି । ଶିକ୍ଷା, ସଂସ୍କୃତି ଓ ରାଜନୀତିରେ ସେମାନେ ଆଜି

ସୁପ୍ରତିଷ୍ଠିତା । ପୁରୁଷ ସହିତ କାନ୍ଧକୁ କାନ୍ଧ ମିଳାଇ ଗୁଣିଛନ୍ତି । ପ୍ରାଚୀନକାଳରୁ ଗାରୀ ମୈତ୍ରେୟୀ ଓ ବିଶ୍ଵବାରୀ ପୁରୁଷ ନାରୀମାନଙ୍କର ପାଣ୍ଡିତ୍ୟ ଓ ସଂସ୍କୃତି ରାଜନୀତି କ୍ଷେତ୍ରରେ ସାପତ୍ୟ ହାସଲ କରିଥିବା ଗୋରଦାମେରୁ, ମାର୍ଗାରେତ୍ୟାଚର, ଶିରିମାରୋ ବନ୍ଦରନାୟକ, ଶ୍ରୀମତୀ ସରୋଜିନୀ ନାଭଟ, ଶ୍ରୀମତୀ ବିକ୍ରମଲକ୍ଷ୍ମୀ ପଣ୍ଡିତ ଓ ଶ୍ରୀମତୀ ଇନ୍ଦିରାବାହାଙ୍କ ସଂପର୍କରେ ସମସ୍ତେ ଜଣା ଅଧିକେ ଜାଣିଛନ୍ତି ।

ମାତୃଭୂମିର ସୁରକ୍ଷା ଓ ସଂହତିପାଇଁ କେତେକ ସାମାଜିକ ସଂସ୍କାରର ଆବଶ୍ୟକତା ଉପଲବ୍ଧି ହେଉଛି । ନାରୀଶିକ୍ଷାର ବିସ୍ତାର କରାଇବା ସଂଗେ ସଂଗେ ମାତୃଭୂମିର ଉନ୍ନତି ପାଇଁ ପରିବାର କଲ୍ୟାଣ କାର୍ଯ୍ୟକ୍ରମର ପ୍ରସାର ଓ ପ୍ରସାର, ପିଲାମାନଙ୍କୁ ଉତ୍କୃଷ୍ଟ ନାଗରିକକରି ଉଚ୍ଚିତୋଚ୍ଚିତା, ପରିବାରର ଭରଣ ପୋଷଣପାଇଁ ବିଭିନ୍ନ ଅର୍ଥ ଉପାର୍ଜନକାରୀ ପଦ୍ଧତି ଆଗ୍ରହନେବା, ପୁତ୍ର କନ୍ୟାମାନଙ୍କୁ ବିଳମ୍ବରେ ଏବଂ ଉତ୍କୃଷ୍ଟ ସମୟରେ ବିବାହ ଦେବା, ସର୍ବଶ୍ରେ ଓ ଅସର୍ବଶ୍ରେ ବିବାହକୁ ଉତ୍ସାହିତ କରିବା, ଆତ୍ମସଂପୂର୍ଣ୍ଣତା ବିବାହପାଇଁ ପ୍ରୋତ୍ସାହନ ପୂର୍ଣ୍ଣକରିବା, ନିଜକୁ ଶିକ୍ଷିତ କରାଇ ପିଲାମାନଙ୍କୁ ଭାରତର ବିଭିନ୍ନ ଭାଷା ଓ ଲିପି ସଂପର୍କରେ ଶିକ୍ଷାଦାନ କରାଇବା ସୁମାତା ହିସାବରେ ମାତୃଭୂମିର ସଂହତିକୁ ସଙ୍ଗେ ସଙ୍ଗେ ବଳାୟ ରଖିବା ଆମ ସମସ୍ତ ନାରୀ ଜାତିକର ଧ୍ୟେୟ ଏପରିକି, ଦେଶଭଙ୍ଗନରେ ଆତ୍ମମାନଙ୍କର ଭୂମିକା ମଧ୍ୟ ଉଚ୍ଚନୀତୁଳ ଓ ସ୍ଵେଚ୍ଛା ଦାୟକ ହେବା ଉଚିତ ।

ଶ୍ରୀରାମଚନ୍ଦ୍ରଙ୍କ ଭାଷାରେ—“ଅପି ସ୍ଵର୍ଣ୍ଣମୟା ଭକ୍ତା ନମେ
ରକ୍ଷଣ ରୋଚତେ
ଜନନୀ ଜନୁଭୂମିଶ୍ଚ ସ୍ଵର୍ଣ୍ଣାଦପି
ଗରୀୟସୀ”

ପୃଷ୍ଠ ନଂ—୪୦୨
ନୁଆପଲ୍ଲୀ, ଭୁବନେଶ୍ଵର

ସେନାପନ ଓ ଗ୍ରାଣ୍ଟ୍‌ଭୂମି

ଡାକ୍ତରକ୍ଷେତ୍ର ଅଫ୍ ଟ୍ରେଜେରୀ, ଓଡ଼ିଶା, ଭୁବନେଶ୍ଵର ଜଣାଇଛନ୍ତି ଯେ ସରକାରୀ ସାହାଯ୍ୟପ୍ରାପ୍ତ ଶିକ୍ଷାନୁଷ୍ଠାନମାନଙ୍କରୁ ଅବସର ଗ୍ରହଣ କରିଥିବା କର୍ମଚାରୀମାନଙ୍କ ପେନ୍ସନ୍ ଏବଂ ଗ୍ରାଣ୍ଟ୍‌ଭୂମି ନିୟମର ପରିବର୍ତ୍ତନ କରାଯାଇଛି । ତଦନୁଯାୟୀ ତା ୧-୪-୮୨ ରିଖ ଏବଂ ତା'ପରେ ଅବସର ଗ୍ରହଣ କରିଥିବା କର୍ମଚାରୀମାନଙ୍କୁ ବର୍ତ୍ତମାନର ବର୍ଷିତ ହାରରେ, ଅର୍ଥାତ୍ ସଂପୂର୍ଣ୍ଣ ଶିକ୍ଷାନୁଷ୍ଠାନ ସ୍ଵୀକୃତ ପାଇବା ଦିନଠାରୁ ଭାଗୁ ହେଉଥିବା ଅବସରକାଳୀନ ସ୍ଵାପ୍ୟ ପାଇବାପାଇଁ ସେମାନଙ୍କର ନିଯୁକ୍ତିକାରୀ କର୍ମ ପକ୍ଷଙ୍କ କ୍ଷମାରେ କୋଷାଗାର ନିର୍ଦ୍ଦେଶକ, ଓଡ଼ିଶା, ଭୁବନେଶ୍ଵର (ଡାକ୍ତରକ୍ଷେତ୍ର ଅଫ୍ ଟ୍ରେଜେରୀ ଅଣ୍ଡ୍ ଇନ୍‌ସପେକ୍ଟର, ଓଡ଼ିଶା, ଭୁବନେଶ୍ଵର)ଙ୍କୁ ଶୀଘ୍ର ଆବେଦନ କରିବାକୁ ହେବ ।

କୋଡ଼ିଏ ଦସ୍ତାର
ଶୁଣ କାହାଣୀ
ଗାଆଁରେ ଗାଆଁରେ
ଦିଲୁଳି ପାଣି



ପ୍ରଗତି ପ୍ରସଙ୍ଗ

ପରିଚେଶ କଲ୍ୟାଣ

ରାଜ୍ୟର ୭ଟି ସହର ତଳି ବସ୍ତି ଅଞ୍ଚଳର ଉନ୍ନୟନ ସକାଶେ କେନ୍ଦ୍ର ୧୧ ଲକ୍ଷ ଟଙ୍କା ମିଳିଛି । ତଦନୁଯାୟୀ ଏହି ଉନ୍ନୟନ କାର୍ଯ୍ୟ ଭୁବନେଶ୍ୱର, ପୁରୀ, ବ୍ରହ୍ମପୁର, ରାଉରକେଲ (ସି. ଟି.), ରାଉରକେଲ (ଜି. ଟି.), ସମଲପୁର ଓ ଜଗତସିଂହପୁର ସହର ତଳି ବସ୍ତି ଅଞ୍ଚଳ-ରୁଚିକର ପାରିପାଶ୍ୱିକ ଉନ୍ନୟନ କାର୍ଯ୍ୟ ଆରମ୍ଭ କରା-ଗଲାଣି । ଏହା ଫଳରେ ସେସବୁ ଅଞ୍ଚଳର ୧୫ ହଜାର ଲୋକ ଉପକୃତ ହେବେ ।

ରାଜ୍ୟର ବିଭିନ୍ନ ସହରର ଏଭଳି ବସ୍ତି ଅଞ୍ଚଳରେ ସର୍ବମୋଟ ୧୫ ଲକ୍ଷ ଲୋକ ବସବାସ କରୁଛନ୍ତି । ରାଜ୍ୟ ସରକାର କେବଳ କଟକ ସହର ତଳି ବସ୍ତି ଅଞ୍ଚଳର ପାରିପାଶ୍ୱିକ ଉନ୍ନୟନ ପାଇଁ ଅର୍ଥ ବିନିଯୋଗ କରୁଥିଲେ । ଏଭଳି ଉନ୍ନୟନ କାର୍ଯ୍ୟ ଅନ୍ୟସବୁ ସହର ତଳି ବସ୍ତି ଅଞ୍ଚଳକୁ ସଂପ୍ରସାରଣ କରାଯିବାର ଆବଶ୍ୟକତା ଅନୁଭବ କରି ରାଜ୍ୟସରକାର କେନ୍ଦ୍ର ସରକାରଙ୍କ ସହାୟତା ଲୋଡ଼ିଥିଲେ । କେନ୍ଦ୍ର ମିଳିଥିବା ଏହି ୧୧ ଲକ୍ଷ ଟଙ୍କା ମଧ୍ୟରୁ ଭୁବନେଶ୍ୱର ପାଇଁ ୩ ଲକ୍ଷ ୧୫ ହଜାର ଟଙ୍କା, ପୁରୀ ପାଇଁ ୧ ଲକ୍ଷ ୫୦ ହଜାର ଟଙ୍କା, ବ୍ରହ୍ମପୁର ପାଇଁ ୧ ଲକ୍ଷ ୮୫ ହଜାର ଟଙ୍କା, ରାଉରକେଲ (ସି. ଟି.) ପାଇଁ ୭୫ ହଜାର ଟଙ୍କା, ରାଉରକେଲ (ଜି. ଟି.) ପାଇଁ ୧ ଲକ୍ଷ ୫୦ ହଜାର ଟଙ୍କା, ସମଲପୁର ପାଇଁ ୧ ଲକ୍ଷ ୫୦ ହଜାର ଟଙ୍କା ଏବଂ ଜଗତସିଂହପୁର ପାଇଁ ୭୫ ହଜାର ଟଙ୍କା ବିନିଯୋଗ କରାଯାଇଛି ।

ଟେଲିଭିଜନ୍‌ରେ ଶିକ୍ଷା

ଦେଶର ୬ ଟି ରାଜ୍ୟରେ ଟେଲିଭିଜନ ସାହାଯ୍ୟରେ ପ୍ରାଥମିକ ଶିକ୍ଷାନୁଷ୍ଠାନମାନଙ୍କରେ ଶିକ୍ଷାଦାନର ବ୍ୟବସ୍ଥା କରାଯାଇଛି । ଓଡ଼ିଶା ଉକ୍ତ ୬ଟି ରାଜ୍ୟ ମଧ୍ୟରୁ ଅନ୍ୟତମ । ଏଠାରେ ଇନ୍‌ସାର୍ (କ୍ୟୁଟିମ ଗ୍ରହ) କ୍ରିଆରେ ଶିକ୍ଷାଗତ ଟେଲିଭିଜନ କାର୍ଯ୍ୟକ୍ରମ ମାଧ୍ୟମରେ ଶିକ୍ଷା ଦେବାର ବ୍ୟବସ୍ଥା ହୋଇଛି । ଭାରତ ସରକାର ଏଥି-ପାଇଁ ସମଲପୁର ଜିଲ୍ଲା ପ୍ରାଥମିକ ଦୂରଗୁଡ଼ିକୁ ୨୫୦ଟି, ଟେକନାଲ ଜିଲ୍ଲାକୁ ୨୦୦ଟି ଓ ବରଗଡ଼ ଜିଲ୍ଲାକୁ ୨୦୦ଟି ଟେଲିଭିଜନ ସେଟ୍ ଯୋଗାଇଛନ୍ତି । ଏହିସବୁ ସେଟ୍ ପାଇଁ ଆବଶ୍ୟକ ହେଉଥିବା ବିଦୁଳି ଖର୍ଚ୍ଚ ଏବଂ ଏହାର

ପରିଚାଳନାମାନକୁ ପାରିତୋଷିକ ରାଜ୍ୟ ସରକାର ବହନ କରୁଛନ୍ତି । ଯେଉଁସବୁ ପ୍ରାଥମିକ ଶିକ୍ଷାନୁଷ୍ଠାନକୁ ଟେଲିଭିଜନ ସେଟ୍ ଯୋଗାଇବା ପାଇଁ ବ୍ୟବସ୍ଥା ହୋଇଛି, ସେସବୁ ଶିକ୍ଷାନୁଷ୍ଠାନକୁ ବିଦୁଳି ଆଲୋକ ଯୋଗାଇ ଦିଆଯାଇଛି । ଟେଲିଭିଜନ ମାଧ୍ୟମରେ ଶିକ୍ଷାଗତ କାର୍ଯ୍ୟକ୍ରମ ଦ୍ୱାରା ଛାତ୍ରଛାତ୍ରୀ ଓ ନିରକ୍ଷର ବ୍ୟକ୍ତିମାନେ ବିଶେଷ ଉପକୃତ ହେଉଛନ୍ତି ।

କୋଟ୍‌ଘର ଉଦ୍‌ଘାଟନ

ଓଡ଼ିଶା ହାଇକୋର୍ଟର ମାନ୍ୟବର ମୁଖ୍ୟ ବିଚାରପତି ଶ୍ରୀ ବ୍ରଜଗୁଧର ପାଠକ କଟକ ଜିଲ୍ଲା ବାକୀଠାରେ ୬ ଲକ୍ଷ ୧୧ ହଜାର ଟଙ୍କା ବ୍ୟୟରେ ନିର୍ମିତ ଦ୍ୱିତଳବିଶିଷ୍ଟ ସିଭିଲ୍ କୋର୍ଟ ଭବନ ଗତ ଫେବୃଆରୀ ୩ ତାରିଖ ଦିନ ଉଦ୍‌ଘାଟନ କରିଛନ୍ତି । ମାତ୍ର ୨ ବର୍ଷ ମଧ୍ୟରେ କଟକର ୧ ନମ୍ବର ପୂର୍ଣ୍ଣ ଦ୍ୱିତଳନ ଦ୍ୱାରା ଏହି ଭବନର ନିର୍ମାଣ କାର୍ଯ୍ୟ ସଂପୂର୍ଣ୍ଣ ହୋଇ ସେଠାରେ ପାନୀୟ ଜଳ ଓ ବିଦ୍ୟୁତ୍ ଯୋଗାଣ କାର୍ଯ୍ୟ ପୂର୍ଣ୍ଣାଙ୍ଗ ହୋଇ ପାରିଛି । ଭବନ ଉଦ୍‌ଘାଟନ କରି ଶ୍ରୀ ପାଠକ, ପୂର୍ଣ୍ଣ ରାଷ୍ଟ୍ରମନ୍ତ୍ରୀ ଶ୍ରୀ ବସନ୍ତ କୁମାର ବିଶ୍ୱାଳ, ଜିଲ୍ଲା ଦୌରା ଜଜ୍ ଏବଂ ସ୍ଥାନୀୟ ଆଇନଜୀବୀମାନଙ୍କ ଗହଣରେ ବିଭିନ୍ନ ପ୍ରକୋଷ ବୁଲି ଦେଖିଥିଲେ । ୧୯୮୧ ଡିସେମ୍ବର ମାସରେ ପୂର୍ବତନ ମାନ୍ୟବର ମୁଖ୍ୟ ବିଚାରପତି ତଥା ସୁପ୍ରିମ୍ କୋର୍ଟର ଜଷ୍ଟିସ୍ ଶ୍ରୀ ରଞ୍ଜନାଥ ମିଶ୍ର ଭବନର ଶିଳାନିଧାସ କରିଥିଲେ ।

ଏ ଉପଲକ୍ଷେ ସେଠାରେ ଅନୁଷ୍ଠିତ ଏକ ଜନ ସମାବେଶରେ ମୁଖ୍ୟ ଅତିଥିରୂପେ ଉଦ୍‌ବୋଧନ ଦେଇ ଶ୍ରୀ ପାଠକ କହିଲେ ଯେ ଓଡ଼ିଶାର ପ୍ରାୟ ୬୮ ଭାଗ ଲୋକ ଦାରିଦ୍ର୍ୟର ସୀମାରେଖା ତଳେ ରହିଛନ୍ତି । ରାଜ୍ୟର ଏତେ ସଂଖ୍ୟକ ଲୋକଙ୍କର ଆର୍ଥିକ ଅବହାର ଉନ୍ନତି ବିଧାନ ଲାଗି ସରକାର ବିଭିନ୍ନ ଉନ୍ନୟନକ୍ରମକୁ ପରିଚାଳନା କାର୍ଯ୍ୟକାରୀ କରୁଛନ୍ତି । ଆମର ପବିତ୍ର ସଂବିଧାନରେ ସମସ୍ତଙ୍କ ପ୍ରତି ସମାନ ନ୍ୟାୟ ପ୍ରଦାନ, ନାଗରିକଙ୍କ ମୌଳିକ ଅଧିକାର ଏବଂ ଭାବୁଭାବ ପ୍ରତିଷ୍ଠା ଇତ୍ୟାଦି ମହତ୍ ଆଦର୍ଶ ବିଷୟରେ ଉଲ୍ଲେଖ ରହିଛି ବୋଲି ସୂଚନା ଦେଇ ଶ୍ରୀ ପାଠକ ଅର୍ଥନୈତିକ ଦୃବିକ ଶ୍ରେଣୀର ଲୋକମାନେ ଯେପରି ସେଗୁଡ଼ିକ ପାଇବାକୁ

ଦେଇ ନ ହୁଅନ୍ତି, ସେ ଦିଗରେ ଦୃଷ୍ଟି ଦେବାକୁ ବିଶ୍ୱରକ ଏବଂ ଅଭିନବତାମାନଙ୍କୁ ପରାମର୍ଶ ଦେଇଥିଲେ । ସେ ଦୃଷ୍ଟି କହିଲେ ଯେ ଭାବ୍ୟର ଗ୍ରାମାଞ୍ଚଳରେ ବାସ କରୁଥିବା ବହୁ ସଂଖ୍ୟକ ଦରିଦ୍ର ଓ ଅଶିକ୍ଷିତ ଲୋକମାନଙ୍କୁ ସଂବିଧାନରେ ଶାନ୍ତିପୂର୍ଣ୍ଣ ଆଦର୍ଶ ଓ ବିଭିନ୍ନ ଆଇନ କାନୁନ୍ ସଂପର୍କରେ ଅବଶିଷ୍ଟ କରିବା ଏକାନ୍ତ ଆବଶ୍ୟକ । ତା'ହେଲେ ସେମାନେ ନିଜ ନିଜର ନାଗରିକ ଅଧିକାର ଓ କର୍ତ୍ତବ୍ୟ ସଂପର୍କରେ ସଚେତନ ହୋଇପାରିବେ । ଦରିଦ୍ର ଲୋକଙ୍କୁ ଉପଯୁକ୍ତ ନ୍ୟାୟ ଦେବା ଉଦ୍ଦେଶ୍ୟରେ ସରକାର ଯେଉଁ ଆଇନଗତ ସହାୟତା କାର୍ଯ୍ୟକ୍ରମ କାର୍ଯ୍ୟକାରୀ କରୁଛନ୍ତି, ତାହା ପ୍ରଶଂସନୀୟ ବୋଲି ମତ ଦେଖି କରୁ ଶ୍ରୀ ପାଠକ ଏହାକୁ ଅଧିକ ପଦପ୍ରଦ କରିବା ଲାଗି ବହୁ ସଂଖ୍ୟକ ସ୍ୱେଚ୍ଛାସେବୀ ନିଃସ୍ୱାର୍ଥପର ବିଶ୍ୱରକ ତଥା ଆଇନଜୀବୀ ଆଗଭର ଦେବାକୁ ଆହ୍ୱାନ କରିଥିଲେ । ତରକରରେ ବିଶ୍ୱର କର ନ୍ୟାୟ ପ୍ରଦାନ କରିବା ଯେପରି ବାଞ୍ଛନୀୟ ନୁହେଁ, ସେହିପରି ବିଶ୍ୱର ଧାରାକୁ ବିକଳିତ କରିବା ଉଚିତ ନୁହେଁ ବୋଲି ସେ ମତ ଦେଖି କରୁଥିଲେ ।

ମାନ୍ୟବର ବିପ୍ଳବ ଚୌରାକର ଶ୍ରୀ ନିରାକାର ପୁରୋହିତଙ୍କ ଅଧ୍ୟକ୍ଷତାରେ ଅନୁଷ୍ଠିତ ଏହି ଉତ୍ସବରେ ରାଷ୍ଟ୍ରମତୀ ଶ୍ରୀ ବିଶ୍ୱାକ ସମ୍ମାନୀୟ ଅତିଥିରୂପେ ଉଦ୍‌ବୋଧନ ଦେଇଥିଲେ । ଲାଖଣ ପ୍ରସଙ୍ଗରେ ଶ୍ରୀ ବିଶ୍ୱାକ କହିଲେ ଯେ ଦେଶର ନ୍ୟାୟାନୁକୂଳ ଉପରେ ଜନସାଧାରଣଙ୍କ ଆତ୍ମା ଓ ବିଶ୍ୱାସ ଅତୁଟ ରହିଥିବାରୁ ଆମର ଗଣତନ୍ତ୍ର ବଳାୟ ରହି ପାରିଛି । ଶିଳ୍ପ ଲୋକଙ୍କର ଅର୍ଥନୈତିକ ଉନ୍ନତି ନହେଲେ, ସାମାଜିକ ନ୍ୟାୟ ମିଳିବା କଷ୍ଟସାଧ୍ୟ ହେବ ବୋଲି ମତ ଦେଖି କରୁ ଶ୍ରୀ ବିଶ୍ୱାକ କହିଲେ ଯେ ସେଥିପାଇଁ ଦରିଦ୍ର ଲୋକଙ୍କ ଉନ୍ନତି କିଲେ ସରକାର ବହୁଦୈର୍ଘ୍ୟ କାଳଯତ୍ନ ଯୋଜନା କାର୍ଯ୍ୟକାରୀ କରିବା ଉପରେ ଗୁରୁତ୍ୱ ଆରୋପ କରୁଛନ୍ତି । ସାମାୟ କେତେକ ସମସ୍ୟା ସଂପର୍କରେ ଉଦ୍ଦେଶ୍ୟକ ଶ୍ରୀ ବିଶ୍ୱାକ କହିଲେ ଯେ ବିଗତ ବନ୍ୟାରେ ତିବୁର କ୍ଷତିଗ୍ରସ୍ତ ହୋଇଥିବା ବାଙ୍କୀରେ ସରକାରଙ୍କ ଦ୍ୱାରା ପୁନଃନିର୍ମାଣ କାର୍ଯ୍ୟ ତ୍ୱରାନ୍ୱିତ ହୋଇଛି । ବାଙ୍କୀରେ ପାନୀୟ ଜଳ ଯୋଗାଣର ମଧ୍ୟ ବ୍ୟବସ୍ଥା ହୋଇଛି । ଏହା ବ୍ୟତୀତ ସେଠାରେ ଏକ ଟାଉନ୍ ହଲ ଓ ଓଡିଲ ସଂଘ ପାଇଁ ଏକ ଗୃହ ନିର୍ମାଣ ଦିଗରେ ସରକାର ଆର୍ଥିକ ସହାୟତା କରିବେ ବୋଲି ଶ୍ରୀ ବିଶ୍ୱାକ ସୂଚନା ଦେଇଥିଲେ । ଏହି ସଭାରେ ବିଧାୟକ ଶ୍ରୀ ଅକ୍ଷୟ କୁମାର ପଟ୍ଟନାୟକ ମଧ୍ୟ ଲାଖଣ ଦେଇଥିଲେ ।

ଉଦନ ଉଦ୍‌ଘାଟନ ପାଇଁ ମୁଖ୍ୟ ବିଶ୍ୱରପତି ଯେଉଁ କର୍ତ୍ତବ୍ୟ ସମ୍ପାଦନ କରିଥିଲେ, ତାହାକୁ ସରକାରରେ ବିଶ୍ୱର କରାଯାଇଥିଲା । ସର୍ବୋଚ୍ଚ ୨୦୧ ଟଙ୍କା ନିମ୍ନମ ଓ ଶ୍ରୀ ନୃସିଂହ ଚରଣ ରାଉତ ମାନ୍ୟବର ମୁଖ୍ୟ ସଭାପତିଙ୍କଠାରୁ କର୍ତ୍ତବ୍ୟ ଗ୍ରହଣ କରିଥିଲେ ।

ଅଧିକ ପାନୀୟଜଳ

୨ ଲକ୍ଷ ୧୯ ହଜାର ଜନସଂଖ୍ୟା ବିଶିଷ୍ଟ ରାଜଧାନୀ ରୁବନେଶ୍ୱର ଅଂଚଳରେ ଜନସଂଖ୍ୟା ହ୍ରାସରୁ ବୃଦ୍ଧି ପାଇଥିବାରୁ ଏବଂ ଏଠାରେ ନୂତନ ଶିଳ୍ପ କାରଖାନା, ଗୃହନିର୍ମାଣ ପ୍ରକଳ୍ପ ବ୍ୟବସାୟିକ ସଂସ୍ଥା ଏବଂ ଶିକ୍ଷାନୁଷ୍ଠାନସବୁ ଗଢିଉଠୁଥିବାରୁ ଅଧିକ ପରିମାଣର ପାନୀୟଜଳ ଏବଂ ଗୃହ ନିର୍ମାଣ କାର୍ଯ୍ୟ ପାଇଁ ଅଶୋଧିତ ଜଳ ଯୋଗାଇ ଦେବାର ଆବଶ୍ୟକତା ରହିଛି । ବର୍ତ୍ତମାନ ଦୈନିକ ୧ କୋଟି ୨୦ ଲକ୍ଷ ଗ୍ୟାଲନ୍ କ୍ଷମତା-ସଂପନ୍ନ ଜଳ ବିଶୋଧନାଗାରର ବିଭିନ୍ନ ଉପାୟ ଅବଲମ୍ବନକରି ଦୈନିକ ୧ କୋଟି ୬୦ ଲକ୍ଷ ଗ୍ୟାଲନ୍ ଜଳ ଯୋଗାଇ ଦିଆଯାଇଛି । ଏହା ସତ୍ତ୍ୱେ ଜନକର୍ଷମାନ ସୂହିଦା ଦୃଷ୍ଟିରୁ ଜଳ ଯୋଗାଣ ପର୍ଯ୍ୟାପ୍ତ ହେଉନଥିବାରୁ କେତେକ ନୂତନ ପ୍ରକଳ୍ପ ହାତକୁ ନିଆଯାଇଛି ।

୨ କୋଟି ୨୮ ଲକ୍ଷ ଟଙ୍କା ବ୍ୟୟ ଅଟକଳରେ ପକାଶୁଣୀଠାରେ ଗତବର୍ଷଠାରୁ ଆରମ୍ଭ ହୋଇଥିବା ବିଶୋଧନାଗାରର ନିର୍ମାଣକାର୍ଯ୍ୟ ତ୍ୱରାନ୍ୱିତ କରାଯାଇଛି । ଏହି ପ୍ରକଳ୍ପ ଅନ୍ତର୍ଭୁକ୍ତ କୁଆଖାଇ ପମ୍ପ ହାଉସ୍ ଓ ପମ୍ପ ବସାଇବା କାର୍ଯ୍ୟ ପ୍ରାୟ ଶେଷ ହୋଇଗଲାଣି ଏବଂ ପାଇପ୍ ଲାଇନ୍ କାମ ନିର୍ମାଣାଧୀନ ଅଛି । ଆସତା ବିସେକ୍ସର ମାସ ସୁଦ୍ଧା ଏହି ପ୍ରକଳ୍ପଟି ସଂପୂର୍ଣ୍ଣହେଲେ ରୁବନେଶ୍ୱର ସହରକୁ ଦୈନିକ ଅଧିକ ୯୦ ଲକ୍ଷ ଗ୍ୟାଲନ୍ ବିଶୋଧିତ ଜଳ ଯୋଗାଇ ଦିଆଯାଇ ପାରିବ ।

ସେହିପରି ରୁଆସୁଣୀଠାରେ ଥିବା ଜଳ ବିଶୋଧନା-ଗାରକୁ ଦୈନିକ ଯେଉଁ ୧୯ ଲକ୍ଷ ଗ୍ୟାଲନ୍ ଜଳ ଉତ୍ପାଦିତ ହେଉଛି, ତାହା ସୂହିଦା ଦୃଷ୍ଟିରୁ ପର୍ଯ୍ୟାପ୍ତ ହେଉନଥିବାରୁ ଅଧିକ ଜଳ ଯୋଗାଣ ପାଇଁ ଅନ୍ୟ ଏକ ପ୍ରକଳ୍ପ ହାତକୁ ନିଆଯାଇଛି । ତଦନୁଯାୟୀ ଦୟା ନଦୀଠାରେ ପମ୍ପ ହାଉସ୍ ନିର୍ମାଣ ଏବଂ ଦୟାଠାରୁ ରୁଆସୁଣୀ ପର୍ଯ୍ୟନ୍ତ ପାଇପ୍ ଲାଇନ୍ ବସାଇବା କାର୍ଯ୍ୟ ଉତ୍ପାଦିତ ସଂପୂର୍ଣ୍ଣ ହେଲାଣି । ଏହା ବ୍ୟତୀତ ଏହି ବିଶୋଧନାଗାରରେ ଥିବା ୪ଟି ଫିଲ୍ଟରରେ ଏକ ନୂତନ ପଦ୍ଧତି ପ୍ରୟୋଗ କରାଯାଇଛି ଏବଂ ଏଥିପାଇଁ ୧୫ ଲକ୍ଷ ଗ୍ୟାଲନ୍ ଜଳ ବିଶୋଧନ ଟାଙ୍କିର ନିର୍ମାଣ କାର୍ଯ୍ୟ ଆରମ୍ଭ ହୋଇଛି । ଏହା ଆସତା ଅଗଷ୍ଟ ମାସ ସୁଦ୍ଧା ସଂପୂର୍ଣ୍ଣହେଲେ ସେଠାରୁ ଦୈନିକ ୩୦ ଲକ୍ଷ ଗ୍ୟାଲନ୍ ବିଶୋଧିତ ଜଳ ଯୋଗାଇ ଦିଆଯାଇ ପାରିବ । ଏ ବାବଦରେ ସରକାର ୨୦ ଲକ୍ଷ ଟଙ୍କା ମଂଚୁର କରିଛନ୍ତି ।

ସେହିପରି ୫ ନମ୍ବର କାତାୟ ରାଜପଥର ଉତ୍ତର ପାର୍ଶ୍ୱରେ ଗଢିଉଠୁଥିବା ଚଂଡୁଶେଖରପୁର ଗୃହ ନିର୍ମାଣ ପ୍ରକଳ୍ପ ଏବଂ ଅନ୍ୟାନ୍ୟ ବ୍ୟବସାୟିକ ସଂସ୍ଥାଗୁଡ଼ିକର ନିର୍ମାଣପାଇଁ ଦୈନିକ ୧୫ ଲକ୍ଷ ଗ୍ୟାଲନ୍ ଅଶୋଧିତ ଜଳ ଯୋଗାଇ ଦିଆଯାଇଛି । ଏଥିପାଇଁ କାର୍ଯ୍ୟକାରୀ ହେଉଥିବା

ପରିକଳନା ବାବଦରେ ୪୦ ଲକ୍ଷ ଟଙ୍କା ବ୍ୟୟ ବ୍ୟବସ୍ଥା କରାଯାଇଛି । ଏହି ଯୋଜନା ଅନ୍ତର୍ଭୁକ୍ତ କୁଆଖାଇଠାରେ ପମ୍ପ ହାଉସ୍ ନିର୍ମାଣ, ୭ କି: ମି: ଦୈର୍ଘ୍ୟର ପାଇପ୍ ଲାଇନ୍ ଛାପନ ଏବଂ ଅନ୍ୟାନ୍ୟ କାର୍ଯ୍ୟ ସଂପୂର୍ଣ୍ଣ ହେଲାଣି । ଚନ୍ଦ୍ରଶେଖରପୁର ଅଂଚଳରେ କାର୍ଯ୍ୟକାରୀ ହେଉଥିବା ରୁହ ନିର୍ମାଣ ପ୍ରକଳ୍ପ ଆସନ୍ତା ଡିସେମ୍ବର ସୁଦ୍ଧା ସଂପୂର୍ଣ୍ଣ ହୋଇଯିବା ପରେ ସେଠାର ଅଧିବାସୀମାନଙ୍କୁ ବିଶୋଧିତ ଜଳ ଯୋଗାଇଦେବା ଆବଶ୍ୟକ ହେବ । ସେହି ଦୃଷ୍ଟିରୁ ବର୍ତ୍ତମାନ ଦିଆଯାଉଥିବା ୧୫ ଲକ୍ଷ ଟଙ୍କା ଅଶୋଧିତ ଜଳକୁ ବିଶୋଧନ କରାଯିବ । ରାଜ୍ୟ ସରକାରଙ୍କ ଦ୍ଵାରା ଅନୁମୋଦିତ ଏହି ବିଶୋଧନ ଯୋଜନା ବାବଦରେ ୪୪ ଲକ୍ଷ ଟଙ୍କା ବ୍ୟୟ ଅଟକଳ କରାଯାଇଛି ଏବଂ ଏହାକୁ ଆସନ୍ତା ଡିସେମ୍ବର ସୁଦ୍ଧା ସଂପୂର୍ଣ୍ଣ କରାଯିବ ବୋଲି ଲକ୍ଷ୍ୟ ଧାର୍ଯ୍ୟ ହୋଇଛି ।

କେନ୍ଦୁପତ୍ର ମୂଲ୍ୟ

କେନ୍ଦୁପତ୍ର (ବ୍ୟବସାୟ ନିୟନ୍ତ୍ରଣ) ଅଧିନିୟମ ଅନୁଯାୟୀ ଉପଦେଷ୍ଟା କମିଟିଙ୍କ ପରାମର୍ଶକ୍ରମେ ଓଡ଼ିଶା ସରକାର ୧୯୮୪ ମସିହା ପାଇ ନିମ୍ନମତେ କେନ୍ଦୁପତ୍ରର ଛତ୍ର ପାଇ ସର୍ବନିମ୍ନମୂଲ୍ୟ ନିର୍ଦ୍ଧାରଣ କରିଛନ୍ତି । ସରକାର ବା ତାଙ୍କର କୌଣସି ଭାରପ୍ରାପ୍ତ ଅର୍ଥସର ରାଜ୍ୟ ମଧ୍ୟସ୍ଥ ସବୁ ଯୁନିଟ୍‌ରେ ଏହି ନିର୍ଦ୍ଧାରିତ ମୂଲ୍ୟ ଅନୁଯାୟୀ କେନ୍ଦୁପତ୍ର ଛତ୍ର କରିବେ ।

- (୧) ତୋଳାଳୀକଠାରୁ ବିଡ଼ି ଚିଆରି ଉପଯୋଗୀ ୧୮ଟି କଂଗ୍ରିପତ୍ର ବିଶିଷ୍ଟ ୧ କେରାକୁ ୨ ପଇସା ଓ
- (୨) ଉତ୍ତାଦନକାରୀକଠାରୁ ପ୍ରସେସ ହୋଇସାରିଥିବା ଏକ କୁଇଂଟାଲ ଶୁଖିଲା ପତ୍ର ବସ୍ତାକୁ ୧୨୫ ଟଙ୍କା ମାତ୍ର । ଉତ୍ତାଦନକାରୀମାନେ ସେହି ପତ୍ରଗୁଡ଼ିକ କଂଗ୍ରି ବିଭାଗ ଦ୍ଵାରା ସ୍ଵିରାଜ୍ଞିତ କେନ୍ଦୁରେ ପ୍ରସେସିଂ କରାଇଥିବା ଆବଶ୍ୟକ ।

E.R.R.P ସ୍ଵାଦୀକୃତ୍ୟ

ସମନ୍ୱିତ ତ୍ରାମ୍ୟ ଉନ୍ନୟନ କାର୍ଯ୍ୟକ୍ରମ ଅନୁଯାୟୀ ଗତ ଡିସେମ୍ବର ଶେଷ ସୁଦ୍ଧା ରାଜ୍ୟର ମୋଟ ୧ ଲକ୍ଷ ୧୯ ହଜାର ୨୧୬ଟି ପରିବାର ଉପକୃତ ହୋଇଛନ୍ତି । ଏ ମଧ୍ୟରେ ୨୪,୪୬୨ଟି ଅନୁସୂଚିତ ଜାତି ଓ ୨୮,୨୧୮ଟି ଅନୁସୂଚିତ ସଂପ୍ରଦାୟ ପରିବାର ଅନ୍ତର୍ଭୁକ୍ତ । ଏହି ସମୟ ମଧ୍ୟରେ ଜାତୀୟକର୍ମ ଯୋଗାଣ ଯୋଜନା ଦ୍ଵାରା ଉନ୍ନୟନ କାର୍ଯ୍ୟରେ ୮୭ ଲକ୍ଷ ୬୦ ହଜାର ଶ୍ରମ ଦିବସ ସୃଷ୍ଟି କରାଯାଇ ଆର୍ଥିକ ଦୂର୍ବଳ ଲୋକଙ୍କୁ ଉପାର୍ଜନ ସୁବିଧା ଯୋଗାଇ ଦିଆଯାଇଥିଲା ।

ଡିସେମ୍ବର ମାସ ଶେଷ ସୁଦ୍ଧା ୩,୬୪୦ ଜଣ ଗୋଟି ଶ୍ରମିକଙ୍କୁ ଅଭିଆନ କରିବା ସଂଗେ ସଂଗେ ୫୮,୭୧୧ଟି ଅନୁସୂଚିତ ଜାତି ଓ ୫୧,୫୭୨ଟି ଅନୁସୂଚିତ ସଂପ୍ରଦାୟ ପରିବାରଙ୍କୁ ଆର୍ଥିକ ସହାୟତା ଯୋଗାଇ ଦିଆଯାଇଛି ।

ସିଂହ ସଫାରୀ

'ନନ୍ଦନକାନନ' ଅଭୟାରଣ୍ୟ ନିର୍ମାଣ ହେବାର ଦୀର୍ଘ ୨୩ ବର୍ଷ ପରେ ୨୬ ଲକ୍ଷ ଟଙ୍କା ବ୍ୟୟରେ ୨୦ ହେକ୍ଟର ପରିମିତ ଏକ ପ୍ରାକୃତିକ କଂଗ୍ରି 'ସିଂହ ସଫାରୀ' ଗତ ଜାନୁୟାରୀ ୨୦ ତାରିଖରେ ଏମ୍. ପି. ଶ୍ରୀ ରାଜୀବ ଗାଂଧୀ ଉଦ୍ଘାଟନ କରିଛନ୍ତି । ଏହି ଉପକରେ ଓଡ଼ିଶାର ମୁଖ୍ୟମନ୍ତ୍ରୀ ଶ୍ରୀ ଜାନକୀ ବଲ୍ଲଭ ପଟ୍ଟନାୟକ ପୌରୋହିତ୍ୟ କରିଥିଲେ ।

ଏହି 'ସିଂହ ସଫାରୀ' ଉଦ୍ଘାଟିତ ହେବା ପୂର୍ବରୁ ଜନସାଧାରଣ ଏକ ପ୍ରାକୃତିକ କଂଗ୍ରି ବେଢା ମଧ୍ୟରେ ମୁକ୍ତ ସିଂହମାନଙ୍କୁ ମାତ୍ର ୧ ଟଙ୍କା ଟିକେଟ କରି ଦେଖିବାର ସୁଯୋଗ ପାଇବେ । ୧୦ ଟି ଆଫ୍ରିକୀୟ ସିଂହ ଏହି ସଫାରୀ ମଧ୍ୟରେ ଛଡ଼ାଯାଇଛି । ଏହି ସଫାରୀ ନିର୍ମାଣ ପାଇଁ ଭାରତ ସରକାରଙ୍କ ପର୍ଯ୍ୟଟନ ଦସ୍ତର ପକ୍ଷରୁ ୨୧ ଲକ୍ଷ ଟଙ୍କା ଓ ରାଜ୍ୟ ସରକାରଙ୍କ ପକ୍ଷରୁ ୬ ଲକ୍ଷ ଟଙ୍କା ବରାଦ ହୋଇଥିଲା ।

ଶ୍ରୀ ଗାଂଧୀ ଏହି ସଫାରୀ ଉଦ୍ଘାଟନକରି କଂଗ୍ରିରେ ବନ୍ୟପ୍ରାଣୀମାନଙ୍କୁ ଶିକାରକରି ଯେପରି ନଷ୍ଟୁଷ୍ଟ କରିଦିଆଯାଇଛି, ସେଥିରୁ ଜନସାଧାରଣ ନିଜେ ହେବାପାଇଁ ଆହ୍ଵାନ ଦେବା ସଂଗେ ସଂଗେ ବନ୍ୟପ୍ରାଣୀମାନେ ସୁଲଭରେ ଅଭୟାରଣ୍ୟ ମଧ୍ୟରେ ପ୍ରାକୃତିକ ଓ ସ୍ଵାଭାବିକ ଜୀବନ ଯାପନ କରିବା ଉଦ୍ଦେଶ୍ୟରେ ଦେଶରେ ବହୁ ସଂଖ୍ୟକ ଅଭୟାରଣ୍ୟ ସୃଷ୍ଟିହେବା ଉଚିତ ବୋଲି ପରାମର୍ଶ ଦେଇଥିଲେ ।

ନୂତନ ଖଜଣା ପାଠ୍ୟ ପର୍ମା

ବର୍ତ୍ତମାନ ପ୍ରଚଳିତ ଥିବା 'ସି' ଚିହ୍ନିତ ଖଜଣା ପାଠ୍ୟ ପର୍ମା ୩୧-୩-୧୯୮୪ ତାରିଖ ପର୍ଯ୍ୟନ୍ତ ଲଗୁ ରହିବ । ୧-୪-୮୪ ତାରିଖଠାରୁ ଧନା (କ୍ରିମ୍) କାଗଜରେ ନୀଳ ଛପା ହୋଇ 'ଏନ୍' ସଙ୍କେତ ଥିବା ଖଜଣା ପାଠ୍ୟ ପର୍ମା ସମସ୍ତ ଜିଲ୍ଲାରେ ପ୍ରଚଳିତ ହେବ । ଏହି 'ଏନ୍' ସଙ୍କେତର ନିକଟରେ ସରକାରୀ ଛାପାଖାନାର ମୁଦ୍ରଣ ସୂଚକ ସଂଖ୍ୟା ୧, ୨, ୩ କିମ୍ବା ଅନ୍ୟ କୌଣସି କ୍ରମାନ୍ୱୟ ସଂଖ୍ୟା ରହିବ ବୋଲି ରାଜସ୍ଵ ବିଭାଗର ଏକ ପ୍ରେସ୍ ଇସ୍ତାହାରରେ କୁହାଯାଇଛି । ୧-୪-୮୪ ତାରିଖଠାରୁ ଭାରପ୍ରାପ୍ତ

ରାଜସ୍ୱ ଆଦାୟକାରୀ କର୍ମଚାରୀଙ୍କୁ ଉଚ୍ଚଶା, ସେସ, ଜନକର ପ୍ରଭୃତି ଦେୟ ପଇଠ କଲବେଳେ ଉପରୋକ୍ତମତେ 'ଏନ୍' ଚିହ୍ନିତ ଫର୍ମରେ ପାଇଟି ଗ୍ରହଣ କରିବେ । ଅନ୍ୟ କୌଣସି ଫର୍ମରେ ପାଇଟି ଗ୍ରହଣ କଲେ, ତାହା ଅସିଦ୍ଧ ଓ ଅସ୍ୱାସ୍ଥ୍ୟ ହେବ ବୋଲି ଉକ୍ତ ଉତ୍ତାହାରରେ ଜନସାଧାରଣଙ୍କୁ ସଚର୍ଚ୍ଚି କରାଇ ଦିଆଯାଇଛି ।

ଦେଶର

ସର୍ବସ୍ୱାମୀ: ଚୂର୍ଯକ୍ରୋମ କାରଖାନା

ଏଠାରୁ ୧୩୦ କି: ମି: ଏବଂ ଦୈତାରୀ ଏକ୍ସପ୍ରେସ୍ ଷ୍ଟେରେ ପାରାଦୀପ ବନ୍ଦରଠାରୁ ୧୪୫ କି: ମି: ଦୂରବର୍ତ୍ତୀ କେନ୍ଦୁଝର ଜିଲ୍ଲାର ବାମନୀପାଲ୍ ଗ୍ରାମରେ ସରକାରୀ ଉଦ୍ୟମରେ ନିର୍ମିତ ହେଉଥିବା ଚୂର୍ଯକ୍ରୋମ କାରଖାନା ସମସ୍ତ ଦେଶରେ ସର୍ବପ୍ରଥମ । ପ୍ରସାଦିତ ଦୈତାରୀ ଉନ୍ନତ କାରଖାନା ଅକ୍ତ ନିକଟବର୍ତ୍ତୀ ଏହି କାରଖାନାର ନିର୍ମାଣ ବାବଦରେ ୪୮ କୋଟି ୫୫ ଲକ୍ଷ ଟଙ୍କା ବ୍ୟୟ ଅଟକଳ କରାଯାଇଛି । ଆସତା ବର୍ଷ ଫେବୃଆରୀ ମାସରେ ଏହି କାରଖାନା ଶୁରୁ ହେବା ପରେ ବାର୍ଷିକ ୫୦ ହଜାର ଟନ୍ ଚୂର୍ଯକ୍ରୋମ୍ ଏଥିରୁ ଉତ୍ପାଦିତ ହେବ ଏବଂ ଚୂର୍ଯକ୍ରୋମ୍ ଉତ୍ପାଦନା କରାଯାଇ ବାର୍ଷିକ ୨୦ କୋଟିରୁ ୨୫ କୋଟି ଟଙ୍କା ମୂଲ୍ୟର ବୈଦେଶିକ ମୁଦ୍ରା ଉପାର୍ଜନ କରାଯାଇ ପାରିବ ।

ବାମନୀପାଲ ଚୂର୍ଯକ୍ରୋମ୍ କାରଖାନାର ବିଭିନ୍ନ ଯନ୍ତ୍ରପାତିରେ ବ୍ୟବହାର ପାଇଁ ଯେଉଁସବୁ ଯନ୍ତ୍ରାଂଶ କାରଜମେ ଆବଶ୍ୟକ ପଡ଼ିବ, ସେଗୁଡ଼ିକୁ ସୁବିଧାରେ ତଥା ଯଥା ସମୟରେ ଯୋଗାଇ ଦେବା ଲାଗି ସେଠାରେ କେତେକ ଆନୁଷ୍ଠାନିକ କଳ-କାରଖାନା ଗଠିତ ହେବ । ଏହା ବ୍ୟତୀତ ଏହି କାରଖାନାରୁ ବର୍ଷକୁ ୬୦ ହଜାର ଟନ୍ ପର୍ଯ୍ୟନ୍ତ ଯେଉଁ ବିପୁଳ ପରିମାଣର ସ୍ୱାଗ୍ ବାହାରିବ, ତାହାର ମଧ୍ୟ ସଦୁପଯୋଗ କରାଯିବ । ସେଥିରୁ ସ୍ୱତନ୍ତ୍ର ଧରଣର ଗିଫ୍ଟାକ୍ରୋମା ଏବଂ ଚଟା ପ୍ରସ୍ତୁତ କରାଯାଇ ପାରିବ । ଏହିସବୁ ଆନୁଷ୍ଠାନିକ ଶିଳ୍ପ କାରଖାନା ଯଥାଶୀଘ୍ର ବାମନୀପାଲର ନିକଟବର୍ତ୍ତୀ ଅଞ୍ଚଳରେ ଗଠିତ ହେବ ।

ମୁଖ୍ୟ କାରଖାନା ସଂପୂର୍ଣ୍ଣ ହେଲେ ସେଥିରେ ପ୍ରାୟ ୫୦୦ ଜଣ, ଆନୁଷ୍ଠାନିକ ଶିଳ୍ପଗୁଡ଼ିକରେ ୫୦୦ ଜଣ, ଏହିପରି ପ୍ରତ୍ୟକ୍ଷ ଭାବରେ ୧,୦୦୦ ଜଣ ଲୋକ ନିଯୁକ୍ତି ପାଇବା ସଙ୍ଗେ ସଙ୍ଗେ ପ୍ରାୟ ୨୦୦୦ରୁ ଊର୍ଦ୍ଧ୍ୱ ବ୍ୟକ୍ତି ପରୋକ୍ଷ ଭାବରେ ବିଭିନ୍ନ କର୍ମନିଯୁକ୍ତି ପାଇପାରିବେ । ସର୍ବୋପରି ଖଣିଜ ସଂପଦପୂର୍ଣ୍ଣ ତଥା ଆଦିବାସୀବହୁଳ କେନ୍ଦୁଝର ଜିଲ୍ଲାର ଅର୍ଥନୈତିକ ଅଭିବୃଦ୍ଧି ଦିଗରେ ଏହି କାରଖାନା ମୁଖ୍ୟ ଭୂମିକା ଗ୍ରହଣ କରିବ ।

କର୍ମଚାରୀଙ୍କୁ ଜମି

କର୍ମଚାରୀଙ୍କୁ ସରକାରୀ ଜମି ବଣ୍ଟନ କାର୍ଯ୍ୟକ୍ରମ ଅନୁଯାୟୀ ଗତ ସେପ୍ଟେମ୍ବର ମାସ ଶେଷ ସୁଦ୍ଧା ୬ ଲକ୍ଷ ୧୭ ହଜାର ୨୫୬ ଏକର ଜମି ବଣ୍ଟନ କରାଯାଇଛି । ଏହାଦ୍ୱାରା ସର୍ବମୋଟ ୬ ଲକ୍ଷ ୩୫ ହଜାର ୨୬ ଜଣ ବ୍ୟକ୍ତି ଉପକୃତ ହୋଇଛନ୍ତି । ଏମାନଙ୍କ ମଧ୍ୟରୁ ୩ ଲକ୍ଷ ୭୨ ହଜାର ୨୪୯ ଜଣଙ୍କୁ ୬ ଲକ୍ଷ ୨ ହଜାର ୮୧୮ ଏକର ଗୁଣଜମି ଏବଂ ୨ ଲକ୍ଷ ୩୦ ହଜାର ୭୭୭ ଜଣଙ୍କୁ ୧୪,୪୩୭ ଏକର ଘରଢ଼ିହ ଯୋଗାଇ ଦିଆଯାଇଛି । କେବଳ ଗୁଣଜମି ଦ୍ୱାରା ୧ ଲକ୍ଷ ୮୫ ହଜାର ୭୮୧ ଜଣ ଆଦିବାସୀ ଓ ୭୮,୨୩୦ ଜଣ ହରିଜନ ଏବଂ ଘରଢ଼ିହ ଦ୍ୱାରା ୮୦,୧୨୪ ଜଣ ଆଦିବାସୀ ଓ ୬୩,୫୭୪ ଜଣ ହରିଜନ ଉପକୃତ ହୋଇଛନ୍ତି ।

ଏହି କାର୍ଯ୍ୟକ୍ରମ ଅନୁଯାୟୀ ଗତବର୍ଷ ଅପ୍ରେଲଠାରୁ ସେପ୍ଟେମ୍ବର ଶେଷ ସୁଦ୍ଧା ୧୧,୬୦୭ ଜଣ ବ୍ୟକ୍ତି ଉପକୃତ ହୋଇଛନ୍ତି । ସେମାନଙ୍କ ମଧ୍ୟରୁ ୨,୯୨୭ ଜଣଙ୍କୁ ୩,୬୫୬ ଏକର ଗୁଣଜମି ଏବଂ ୮,୬୮୦ ଜଣଙ୍କୁ ୩୫୩୩ ଏକର ଘରଢ଼ିହ ବଣ୍ଟନ କରାଯାଇଛି । ଏଠାରେ ଉଲ୍ଲେଖଯୋଗ୍ୟ ଯେ ବଣ୍ଟନ କରାଯାଇଥିବା ୬ ଲକ୍ଷ ୧୭ ହଜାର ୨୫୬ ଏକର ଗୁଣଜମି ଓ ଘରଢ଼ିହ ମଧ୍ୟରୁ ୫ ଲକ୍ଷ ୪୦ ହଜାର ୧୮୪ ଏକର ଜମି ଚିହ୍ନିତ କରାଯାଇ ସଂପୂର୍ଣ୍ଣ ବ୍ୟକ୍ତିଙ୍କୁ ବଣ୍ଟନ ଦିଆଯାଇଛି ।

ଓଡ଼ିଶାରେ ମିଳୁଥିବା ବିପୁଳ ପରିମାଣର ବିଭିନ୍ନ ଅନୁପଯୋଗୀ କ୍ରୋମ୍ ପଥର ଗୁଣ୍ଡକୁ ଉପଯୋଗ କରି ଉତ୍ପାଦିତ ହେଉଥିବା ଏହି ଖଣିଜଭିତ୍ତିକ ବିରାଟ କାରଖାନା ରାଜ୍ୟର ଶିଳ୍ପ ପ୍ରଗତି କ୍ଷେତ୍ରରେ ଏକ ବିଶିଷ୍ଟ ମାଇଲ ଟୁକ୍ । ସରକାରଙ୍କ ଆନୁରୋଧରେ ଓଡ଼ିଶା ଖଣି ନିରମ ଓ ଖଣି ନିରମ ଆଇଏନ୍ ସଂସ୍ଥାର ନିଷ୍ପାପର ଉଦ୍ୟମରେ ଏବଂ ଦୁଇଟି ବିଦେଶୀ କଂପାନୀର ବୈଷୟିକ ସହାୟତାରେ କାରଖାନା ନିର୍ମାଣ ପାଇଁ ସେପରି ବୃନ୍ଦାନ୍ୱିତ ପଦକ୍ଷେପ ନିଆଯାଇଛି, ତାହା ବିଶେଷ ଅଭିନନ୍ଦନୀୟ । ଅଷ୍ଟ୍ରାଲ ଲୋୟେଷ୍-ଆଇପାଇଲ୍ ଆର୍ ଏବଂ ଫିନ୍ଲ୍ୟାଣ୍ଡର ଓଏଟୋକ୍-ପୁ ଓଏ ନାମକ ଦୁଇଟି ପ୍ରଖ୍ୟାତ ବିଦେଶୀ ତଥା ସରକାରୀ ସଂସ୍ଥା ଏହାର ନିର୍ମାଣ ଦିଗରେ ବିଶେଷ ସହାୟତା କରୁଛନ୍ତି । ଏହି କଂପାନୀ ଦୁଇଟି ବିଦେଶରେ କେତେକ ଚୂର୍ଯକ୍ରୋମ୍ କାରଖାନା ନିର୍ମାଣ କରି ବିଶେଷ ସଂସ୍ଥା ରୂପେ ଖ୍ୟାତି ଲାଭ କରିଛି । ସେମାନଙ୍କର ଅତ୍ୟାଧୁନିକ ବୈଷୟିକ ଜ୍ଞାନ ତଥା ଉତ୍କୃଷ୍ଟ ନିର୍ମାଣ କୌଶଳ ପ୍ରୟୋଗ କରାଯାଇଥିବାରୁ ବାମନୀପାଲ କାରଖାନାରେ ଅଳ୍ପ ବିଦ୍ୟୁତ୍-ଶକ୍ତି ବ୍ୟବହାର କରି ଉଚ୍ଚତ୍ୟରଣର ଚୂର୍ଯକ୍ରୋମ୍ ଉତ୍ପାଦିତ ହୋଇପାରିବ । ସେମାନେ ମଧ୍ୟ ଏହି କାରଖାନା ପାଇଁ ଆବଶ୍ୟକ ପ୍ରଭଂ, କ୍ରିକାଇଲ୍ ଓ ବିଶେଷ ଧରଣର ଯନ୍ତ୍ରପାତି ଯୋଗାଇ ଦେବା ସଙ୍ଗେ ସଙ୍ଗେ ଯନ୍ତ୍ରପାତି ବସାଇବା ଏବଂ ସେଗୁଡ଼ିକୁ ଶୁଭ୍ କରିବା ଉଦ୍ୟାଦି କାର୍ଯ୍ୟରେ ପ୍ରତ୍ୟକ୍ଷ ତତ୍ପରଧାନ କରିବେ ।

କରଦାତାଗଣା :
ଆସନଙ୍କ ଧ୍ୟାନ ଆକର୍ଷଣ କରୁଛି
କର୍ତ୍ତାମାନ

୬-ବର୍ଷିୟା

କାର୍ତୀୟ ସମ୍ପଦ ସାଫିତ୍ୟକେନ୍ଦ୍ରରେ
ଦୁଇଗୁଣା ଭାବ ନିକୁଳି ।

ସୋଭିଏତର ପତନ କର୍ତ୍ତୃତ୍ୱାସନ : ତୀବ୍ରତା ବାମା ପ୍ରତିଷ୍ଠା,
ଓ ତତ୍ତ୍ୱ ବର୍ତ୍ତମା କୁଦ୍ୟାଗନିକ ଶାନ୍ତ କିପୋତିକ
ଅନ୍ତରାଳ ଧାରା 80-ତୀ ଅନୁପାସ୍ୟାକରେ ବିଦାଡି ନିକୁଳି । ତତ୍ତ୍ୱ ଶ୍ରେୟ ଶକ୍ତି ଓ
ଅପ୍ତନ ଶକ୍ତିରେ ।

ଶ୍ରେୟ ଶକ୍ତି

- 1000 ଟଙ୍କା ଶ୍ରେୟ ଶକ୍ତିରେ ପୋଲି-
ଆଏ 2015 ଟଙ୍କା ।
- ପଠିପଢ଼ି ଦେବା ପରେ ଶତକଡା
12 ଭାଗରେ ଶାନ୍ତାଶିଳ ଶକ୍ତିକୁ
ଅନ୍ତରାଳରେ ପୁଣି ନିକେ ।
- ଶାନ୍ତ ପୁଣି ନିକୁଳିତାକୁ ଆସକରରେ
ଆକରା ନିକେ ।

ସମ୍ପଦ ଶକ୍ତି

- 1000 ଟଙ୍କା ଶିନିଯୋଗରେ ଶ୍ରେୟ ଶକ୍ତି
ନୀତ ପରେ ନିକେ 80 ଟଙ୍କା ପୁଣି ଏକ
ନୂତନ ଧନ ଅନ୍ତର୍ଭାବିତ ।
- ଶାନ୍ତାଶିଳ ଶକ୍ତିରେ 12 ଭାଗରେ ପୁଣି
ନିକେ ।
- ନିକେ ଶାନ୍ତ ଏକ ଅନ୍ତର୍ଭାବିତ ଯୋଗ୍ୟ ।

ତତ୍ତ୍ୱ ପ୍ରକାଶରେ ବିଶିଷ୍ଟ ପଠିପଢ଼ି ନିକୁଳି ନିକୁଳି ଶାନ୍ତାଶିଳ ଶକ୍ତିରେ ନିକୁଳି । ଅନ୍ତର୍ଭାବିତ ଶକ୍ତି
ନିକୁଳି ଶାନ୍ତାଶିଳ ନିକୁଳି ଶାନ୍ତାଶିଳ ଶକ୍ତିରେ ନିକୁଳି ।

ଆଧାରଣ କେଶିକା

- ବିଶିଷ୍ଟ ଶାନ୍ତାଶିଳ ଶାନ୍ତାଶିଳ ।
- ଶାନ୍ତାଶିଳ ଶକ୍ତିରେ ନିକୁଳି ଶାନ୍ତାଶିଳ ଶକ୍ତିରେ ।
- 7,000 ଟଙ୍କା ପଠିପଢ଼ି ପୁଣି (ଅନ୍ତର୍ଭାବିତ ପୁଣି
ଅନ୍ତର୍ଭାବିତ ନିକୁଳି ଶାନ୍ତାଶିଳ ଶକ୍ତିରେ
ଅନ୍ତର୍ଭାବିତ 80-ଏକ ଧାରା ଅନୁପାସ୍ୟା
ଅନ୍ତର୍ଭାବିତ ବିଦାଡି ନିକେ ।
- ପୁଣି ଶାନ୍ତାଶିଳ ଶକ୍ତିରେ ଶାନ୍ତାଶିଳ ଶକ୍ତିରେ
ଅନ୍ତର୍ଭାବିତ । ଶାନ୍ତ ଅନ୍ତର୍ଭାବିତ 13 ଭାଗ ପୁଣି
ନିକୁଳି ଏକ ଏକାନ୍ତ ଅନ୍ତର୍ଭାବିତ ଶାନ୍ତାଶିଳ ଶକ୍ତିରେ
ନିକୁଳି ଶାନ୍ତାଶିଳ ଶକ୍ତିରେ ।



କାର୍ତୀୟ ସମ୍ପଦ ସଙ୍ଗଠନ

ପୋଷ୍ଟ ଅଫିସ ନମ୍ବର ୧୫, ନାଗପୁର-୫.

୫୫୩୫

ଆପଣ କ'ଣ ପୁଣି ମାଆ
 ହେବାକୁ ଯାଉଛନ୍ତି ?



ବିଭୂତ ହୋଇ ପଡ଼ନ୍ତୁ ନାହିଁ ଗର୍ଭପାତ କରେଇ ନିଆନ୍ତୁ
 ଏବେ ଏହା ଆଜନ ଆନୁଲୋଚିତ



ଯମର ସତ୍ୟତା ବାହରଜାଣା ହୁଏତେ
 ମାତୃତାପର ହେବାକୁଟି ଗର୍ଭପାତ
 କୋଟକାର ବ୍ୟବସ୍ଥା ରହିଛି ।
 ଗର୍ଭଧାରଣର ବାର ସପ୍ତାହ ମଧ୍ୟରେ
 ଗର୍ଭପାତ କରାଇବା ସତର ଓ ନିରାପଦ ।

ତୁରନ୍ତ ସମ୍ଭାବନ ଯଥେଷ୍ଟ
 ତୁଟାୟକୁ ମନ ଦେବାକୁ ନାହିଁ

ମନେ ରଖନ୍ତୁ : ଶାରୀର ଗର୍ଭପାତ କରାଇବା ଆପଣଙ୍କର ସ୍ୱାସ୍ଥ୍ୟତା ନା ଚୋରକ,
 ଉପଯୁକ୍ତ ପରିଚାଳନା ନିୟୋଜନ ପଦ୍ଧତି ଗ୍ରହଣ କରନ୍ତୁ ।

୧୫୩୩

